LA PRENSA

PRIMERA SECCION: PAGINAS 1 á 6 y 19 á 28

BUENOS AIRES, JUEVES 28 DE MARZO DE 1912

Dirección y Administración: Avenida de Mayo 567 al 575

...

...

...

COMPRA Y VENTA DE NEGOCIOS

ALMACEN, MUCHA CLIENTELA, diario 200 $, contrato 2 y medio años; alquiler barato, vendo por ausentarme, Sinpacha y Santa Fe. v29

ALMACEN, FERRETERIA, ACOPIO DE cereales en la plaza, fundado en 1886, se vende con condiciones sumamente ventajosas, más datos, Bernasconi y Cía., Independencia 568. v28

ALMACEN CHICO, DE POCO CAPITAL, se vende, diario garantido 80 $, 3 barriles bebida, alquiler 30 $; puede subalquilar 3 piezas, barrio central, contrato 3 años; tratar San José 171. v30

ALMACEN AL NORTE, CONT. 3 años, único en tres cuadras, alq. 100 $, diario a prueba 100; otros en el centro, inmejorables, todo capital, vende Plazza, Cerrito 711.

ALMACEN UNICO, IMPORTANTE buenísimo, grandioso sótano, amplio local, 2 grandes vidrieras, capital 2.000 $, comodidades y contrato, vendo á balance sin playe por urgencia, Uruguay 494.

ALMACEN ESQ. ESPECIAL, 4 PIEZAS, entrada independiente, casa moderna, grandes vidrieras, contrato largo, 3.000 $ á balance, facilidad de pago, al Norte, diario 70 $, vendo, por enfermedad; tratar Alsina 1594.

ALMACEN SE VENDE POR DESAVENencia de socios, poco capital, facilidades de pago, diario garantido 140 $, mitad bebidas, un gran salón, sótano y 4 habitaciones, alq. 160 $, contrato 5 años, tratar San José 171. v26

ALMACEN MUY CENTRAL VENDO, antiguo, armazones de la casa, posición inmejorable, comodidades para familia, alquiler moderado, contrato 4 años, por más datos y tratar Venezuela 1802. v23

ALMACENEROS! HOY REMATA PALma el grandioso surtido en botillería legítima; no detallando porque no acaquía nunca; hay de toda clase de bebidas existentes en plaza; varan á comprar bueno y barato, Girlbone 267 al 71; ver sección remates, Francisco Palma.

A LOS COMERCIANTES... PARA vender, comprar ó rematar sus negocios con rapidez, sin gastos y con resultados positivos, ocurran al balanceador Luis Rebecchi, Belgrano 1510, U. T. 1222, Libertad. Tucuzal No. 1, Uruguay 810, U. T. 1221, Libertad.

BUSTAMANTE REMATARA HOY 1 P. m., gran café y billares, Cangallo 1040.

BAR ENTRE BANCOS. VENDO POR $ 5.500 $, otro con restaurant $ 11.000, Huacahuco 526.

BIOGRAFO ALQUILO Y VENDO OTRO muy importante por ausentarme á Europa, tratar Victoria 1690.

BIOGRAFO VENDO, MITAD PRECIO, deja mensual libres 1.500 á 2.000 $, datos, Victoria 1690.

BODEGA PARA DIEZ MIL BORDALESas y 3 1/2 hectáreas viña, en Godoy Cruz, Mendoza, se vende, facilidades, Maipú 1445, b. Aires.

BAZAR, PAPELERIA, JUGUETERIA, cigarrería, esquina, vidrieras, sótano, 3 años contrata, casa independiente, 4 piezas, vendo, Colombres 357-359. v30

BERGES Y LONGHI REMATAN MAÑana á la tarde y á la noche, importante almacén y bazar, ver sección remates.

BAR CENTRAL, DIARIO 250, CASA antigua y acreditada, vendo con facilidades por enfermedad del dueño, datos Piedras, Cerrito 711.

BAR Y RESTAURANT, MUY ACREDITAdo, vendemos por enfermedad, diario garantido 200 $, precio 13.500 $, urgente, tratar Talcahuano 19, de 1 á 5. Bujard y Cía. v28

BAR Y BIOGRAFO EN EL MEJOR PUNto de Flores, lujosamente instalado, 150 mesas, 300 sillas, etc., venden á balance ó en globo, y con facilidades, Rodríguez y Cía., La Legal, Salta 283.

BAR RESTAURANT SE VENDE POR la plaza de Mayo, por tener que ausentarse su dueño, instalaciones modernas, local espléndido, contrato, buen diario, da alguna facilidad para el pago, ocurrir, San José 384.

CASA PENSION CENTRAL 5 PIEZAS, 32 pensionistas vendo 900 $, S. José 287

CARNICERIA POR SAN JUAN VENDO 1.000 $, diario 220 kilos, Garay 2203.

CIGARRERIA P. MAYO 700 $, DIARIO 90, á prueba, otra 2000, Belgrano 1302.

CAFE BAR Y BILLAR NUEVO VENDO ó toma socio, San Juan 2290.

CAFE Y BILLAR VENDO, CONTRATO 3 años, Lavalle 2153. v29

CARNICERIA BOEDO 472, VENDO. v30

CIGARRERIA, LOTERIA Y SALON SE vende, Santa Fe 3348. v26

CIGARRERIA, LOTERIA, SALON COMposturas, vendo, Díaz Vélez 888. v28

CAFE CANTINA BILLAR VENDO, Suárez 500, tratar en el mismo. v28

CIGARRERIA VENDO 600 $, OCASION, Humberto 1516. v28

CAFE BILLARES BIEN SITUADOS A prueba vendo Brizuela, Montevideo 302

CIGARRERIA CENTRAL, A PRUEBA, 30 $ diarios, contrato 3 años, 500 $, Cevallos 264.

CAFE BAR EN IMPORTANTE MERCAdo, 1.100 $, vale doble, vendo, Cevallos 264.

CARNICERIA AL NORTE, 500 kilos, á prueba, contrato, vendo 4.000 $, Cevallos 264.

CAFES CENTRALES, NORTE Y SUD, todo capital, vende Alfredo Plazza, Cerrito 711.

CAFES, BILLS., CIGARRERIAS, CARnicerías, 1.000 $, 1.500, 2, 3, 4, 5 á 20.000 $, vende Zaqueros, Victoria 1690.

CAFE 3 BILLARES, CORRIENTES, pesos 8.500, alq. 250, contr. 2 1/2 años, diario 3.800, vendo, Venezuela 1441.

CAFE, BAR Y LUNCH P. MAIPU, pesos 23.000, comod., alq. 410, contr. 2 1/2 años, diario 3.000, Venezuela 1441.

CAFE, BAR, 2 BILLARES, POR RECONquista, $ 10.000, comod., alq. 300, diario 5.000, vendo, Venezuela 1441.

CIGARRERIA Y LOTERIA ESQUINA central, muy acreditada, contrato, etc., vendo en 1.300 $, Uruguay 194.

CAFE BAR EN PLENO CENTRO, DIArio 250 $ garantido, vendo en 25.000 $, Moreno 1753.

CIGARRERIA Y SALON DE LUSTRAR por E. Ríos, diario 45 $, vendo en 1.500 $, Moreno 1753.

CONSULTORIO DENTAL CON BUENA clientela, vendo barato, datos Av. de Mayo 715. v30

CIGARRERIA VENDO 500 $, POR NO poderla atender, negocio de porvenir, contrato, comodidades, Lima 1590.

CAFE BAR CON BILLARES, CENTRAL, 1.500, 3, 4, 5 á 20.000 $, vendo, Alsina 1594.

CARNICERIAS LAS MAS CENTRALES y otros radios vendo de 400, 500, 800, 1.000, 2, 3, 4 á 8.000 $, Chacabuco 1022.

CAFES CENTRALES INMEJORABLES desde 3.000 á 40.000 $ vendemos, Alsina 1418.

CAFE LINDA ESQUINA CON BILLAR vendemos 4.000 $, urgente, tratar Alsina 1418.

CIGARRERIAS DE $ 400, 600, 700 Y 1.200 vendo, inmejorables negocios, Moreno 1753.

CONFITERIA CON FABRICA, BUEN pasaje, 30.000 $, diario 300 $, vende, Belgrano 1815.

CAFE RESTAURANT POR CORRIENTES 1300 $, diario garantido 65 $, Belgrano 1815.

CIGARRERIA LOTERIA, POR RIVADAvia vendo 2500 $, diario 300 $, S. José 287.

CAFE BAR 5 BILLARES, CENTRALISimo, de ocasión, vendo 15.000 $, Vlamonte 1536.

CAFE LUNCH 2 BILLARES, FRENTE estación Constitución, vendo 6000 pesos, datos Vlamonte 1536.

CAFE, BAR Y BILL. DE TODOS PREcios y radios, varios en toda escala, C. Calvo 1400.

CARNICERIA AL NORTE 1000 $, C. calvo y cab., otra sin playe y varias, C. Calvo 1400.

CARBONERIA VENDO SIN PASIVO Y sin cuentas á cobrar, Independencia 1713. v1y

CARNICERIA SE VENDE CON CARRO y caballo, despacha una res diaria, contrata 4 años, Arroyo 878, Flores. v29

CAFE BILLAR REMATA ALFONSIN, calle Sarmiento, antes Cuyo 3700, el jueves á las 2. v28

CASA DE COMIDA VENDO POR MITAD de su valor, tratar con el dueño, urgente, Paraná 624 v29

CIGARRERIA, LIB. LOT. VENDO, ALQ. 55 $, cont. 2 años, vería y tratar en la misma, Corrientes 351. v28

CASA DE MODAS SE VENDE POR 500 pesos, alquiler barato, tratar en la misma, B. Mitre 2295. v28

CIGARRERIA Y LOTERIA, SE VENDE Maipú 359, con contrato, tratar Entre Ríos 1048. v28

CARNICERIA SE VENDE POR AUSENtarse al servicio militar, Martín García 222. v26

CASA PENSION VENDO POR AUSENtarme á Europa, 11 piezas, darán razón, Victoria 1901, Almacén.

CIGARRERIA LOTERIA, JUGUETERIA, librería en 550 $ vendo, contrato, Alsina 1721. v24

CIGARRERIA VENDO POR ENFERMEdad, poco capital, buena venta, San Martín 290.

CASA COMIDA VENDO, CHICLANA 3546, frente á donde se hacen dos ferias semanales. v28

CARNICERIA VENDO, CON CARRO Y caballo, contrato, alquiler barato, Méjico 4021. v28

CAFE 3 BILLARES VENDO O SE ALquila, tratar con el dueño, de 1 á 3, Hoedo 844, urgente. v28

CAFE BILLARES, RESTAURANT, VENde hay punto estratégico, contrata, Rivadavia 3815. v29

COMPRA Y VENTA DE NEGOCIOS

CIGARRERIA Y LIBRERIA VENTA forzosa, punto y ocasión única, Rivadavia 3827. v28

CONSULTORIO ODONTOLOGICO, SE desea vender, con facilidades de pago, tratar San Juan 1809. v28

CAFE Y BAR VENDO URGENTE POR enfermedad de socio, alquiler 40 $, Cochabamba 1442.

CARNICERIA VENDO EN 600 $, ALQ. 60, contrato 4 años, dueño Carbajal 4211, V. Ordóñez, tranvía 98. v28

CAFE 3 BILLARES 3200 $, MUY CENtral, vale doble, otros 2 á 9000, Belgrano 1302.

CIGARRERIA CERCA PLAZA VICTORIA en 600 $, vendo; otras de 1.000, 1.500 y 4.000 $, Piedras 818.

CAFE BILLARES EN 9.000; OTROS DE 7000, 8 á 10.000 $, 6 á balance, los vendo, Piedras 813.

CAFE BILLARES CENTRICO, COMODIdades, cont. 5 años vendo 3.500 $, Paraná 913.

CIGARRERIA LOTERIA CENTRAL, cont. 5 años, comodidad vendo, 2.000 $, Paraná 913.

CARNICERIA VENDO POR FLORES 1.200 pesos, Palermo, 2.300, Once 4.500 $, Paraná 913.

CAFES, FONDAS, RESTAURANTS Y toda clase de negocios, vendo y compro, Uruguay 810.

CASA PENSION, 9 PIEZAS AMUEBLAdas, muy central, vendo 1000 $, Sáenz Peña 230.

CASA AMUEBLADA Y PENSION SE vende por no poderla atender; vería y tratar de 2 á 4 p. m., Av. de Mayo 1077. v2a.

CAFE, BAR Y LUNCH, POSICION INMEjorable, se vende, tratar directamente con interesados de 1 á 3, Córdoba 2485. v30

CONFITEROS POR POCO CAPITAL SE vende la única fábrica de masitas en San Andrés de Giles, informes, Uruguay 375. v28

CARPINTERIA MECANICA DE OBRA blanca, con todas sus máquinas é instalaciones, se vende, tratar Sarmiento 1340. v29

CASA AMUEBLADA DE PENSION MUY central y buena clientela, 12 piezas bien amuebladas, se vende, Corrientes 833, tratar en la misma. v30

CAFE BILLARES Y CANCHAS DE BOchas, negocio muy acreditado, vendo todo ó la mitad, tratar personalmente Vlamonte 1536.

CASA AMUEBLADA CERCA CONGReso, ganancias 1000 $ mensuales vendo 3500 $ al contado y 3500 $ á plazos, Vlamonte 1536.

CIGARRERIA, LOTERIA, SALON DE lustrar, y anexo, con un año de paignic, vendo por no poderla atender, Belgrano 1553. v29

CAFE 2 BILLARES POR IRIGOYEN, instalación nueva, por enfermedad, regalo en 350 $, vale el doble, urgente, datos, Belgrano 1815.

CAFE BILLAR PARAJE MUY CENTRAL gran sótano, alq. 154 $, contrato tres años, por desavenencia lo quemo en 2000 pesos, Belgrano 1815.

CAFE BILLARES SOBRE IMPORTANTE avenida, central, 26.000 $, diario á toda prueba, 800 $, facilidad de pago, Rebecchi, Belgrano 1815.

CAFE-BAR BILLARES EN MEJOR DEL centro, vendemos 24.000 $ por no poderlo atender, ó se prefiere socio, tratar Lozano y Méndez, Alsina 1415.

CAFE Y BILLARES POR CALLE ENtre Ríos, gran salón, orquesta, etc., vendo 4.000 $ ó toma socio, Uruguay 484.

CAFE CON DOS BILLARES, CERCA LA plaza de Flores, se vende, por asuntos de familia, informes Camacuá 81, de 12 á 2, Flores. v30

CASA DE HABANOS Y AGENCIA DE lotería acreditada, centralísima, entre teatros, diario 180 $, cont. 5 años, alq. 150, vendo 4500 $, ó á balance, Paraná 912.

CALLAO 1058, ENTRE CHARCAS Y Santa Fe, se vende negocio de cigarrería lotería y mensajeros en 800 $, por no poderlo atender, por informes al 1074, bar, de 6 á 8 p. m. v30

CAFE BAR ACREDITADO, MUY IMportante, frente las puertas de gran teatro, vendo tirado, por enfermedad; tratar en el mismo, de 8 á 12 de la noche, Corrientes 1731.

CIGARRERIA, LIBRERIA, SALON DE lustrar, medidas y composturas se vende por ausentarme; es una ploblancha, clientela fija $ 300, calle Palás 614, Avellaneda, urgente. v29

CAFE, BAR Y BILLARES, CON SALON de baile y numerosa clientela, hace de 2 á 2.500 $ mensuales, se vende por ausentarse el dueño á Europa, sin corredores, tratar Triunvirato 355, de 9 á 11 y de 1 á 3 de la tarde. v29

CAFE BILLAR ESPLENDIDA ESQUINA en la mejor posición de la Boca, muy apareció para restaurant, mucha existencia en mercaderías, vende 8400 $, vale doble, contrato 8 años, alquiler 130 $, buena comodidad, tratar Victoria 1970, Pascual y Cía. v28

CAFE 2 BILLARES POR BOLIVAR, central vendo 3500 $, otro por Urquiza frente mercado 3000 $, otro por Corrientes buena posición 5000 $, otro por Rivadavia frente al Once 5000 $ varios poco y mucho capital todo radio, Victoria 1970, Pascual y Cía. v28

CAFE BILLARES Y CONFITERIA REmata Palma, hoy á la 1.30, grandioso surtido en botillería legítima, no detalle porque hay de todo cuantos vinos y licores se conocen; hay para que todo el mundo compre bueno y barato, Gran surtido de caramelos, ver sección remates Francisco Palma. El miércoles 3 de Abril, remataré el depósito de cafés, C. Barros 883.

DESPACHO PAN CON HORNO VENDO, 800 $, deja 15 $ libres, Sáenz Peña 230.

DESPACHO DE PAN, FACTURA Y bombones, en 1200 $, casa indep., alq. 60 $, vendo, Piedras 813.

DESPACHO DE PAN POR CORRIENTES, mucha factura, en 1.200 $, vendo, Moreno 1753.

DESPACHO PAN MUY BIEN SITUADO vendo 500 $, diario 120 k. á prueba, otro 1.000 $, casa sola, Chacabuco 1022.

DESPACHO DE PAN Y COMESTIBLES por cambio de negocio, vendo por lo que den, gran pichincha, datos, Méjico 1796.

DESP. PAN, CHICHE, VENDO 350 $, otro 550 $, varios 650, 800 á 1.500 $, á prueba, Victoria 1690.

DESPACHO PAN VENDO 350 $, DIARIO 8 $ libres, á prueba, 9 piezas, Garay 2303.

DESPACHO PAN Y FACTURAS VENDO 1.300 $, por día 8 $ libres, Carlos Calvo 2880.

DEPOSITO DE FORRAJES SE VENDE, con poco capital, Presidente 791, Bs. Aires Norte. v29

DESPACHO DE PAN SE VENDE BAratito, sola y una pieza, Lamadrid 607, Boca. v28

DESPACHO DE PAN VENDO 300 $, diario 7 $ por día libres, alq. 42 $, negocio y pieza, Venezuela 3262. v30

DESEO COMPRAR FONDA poco rapi el no se admite corredor dirigirse por carta ó personalmente Brasil 849, C. G. O. v23

ENCUADERNADOR, VENDO UN TAllercito para 1/2 pasta, en $ 250, urgente, Solís 579.

EMPRESA IMPORTANTE YA ESTABLEcida y de grandes rendimientos, por no poderla atender su dueño, se vende ó admitiría socio con capital, para confiarle su dirección, informes, Rivadavia 875, J. F. Monayra, de 2 á 4 p. m. v29

FONDA ANTIGUA VENDO, IMPORTANte negocio, datos Garay 3399. v30

FONDA VENDO, SARMIENTO 4200, tratar en la misma. v29

FONDA ESQ. BUENA, 5 PIEZAS, $ 1.000, otro 6 piezas, 900 $, vendo, Alsina 1594.

FONDA CENTRAL, CONT. 3 años, DIArio 40 $ vendo 1.200 $, Parana 913.

FONDA ESQ. 9 PIEZAS, 2800 $, BUEN diario, 24 camas, cont., Belgrano 1302.

FONDA VENDO 1.100 $, verdadera OCAsión, diario $ 50, 9 piezas, Garay 2303.

FONDA ALOJAMIENTO VENDO 1300 $, trabajo mucho, 7 piezas, S. José 287.

FONDAS LAS MEJORES DE 1.200, 1.500, 2.000 á 8.000 $ vendemos, Alsina 1418.

FONDA VENDO CON ALOJAMIENTO URgente muy barata, Laprida 345 y 49. v31

FONDA VENDO BARATA POR SEPAración de socios, precio 1200 $, tratar en la misma, Lambaré 1138. v30

FOTOGRAFIA SE VENDE CON CONTRAto, por disolución de sociedad, acreditada, Berrano 2465, plaza Italia. v30

FONDA SE VENDE POR NO PODERLA atender, California 1399, Barracas al Norte.

FONDAS, RESTAURANTS POR CONStitución, Once y centrales, vende, Brizuela, Montevideo 203. v28

FONDA CON ALOJAMIENTO, 30 CAMAS 3.500 $, diario 100 $, contrato vendo, Moreno 1792.

FONDAS! COMPRO! Y VENDO LAS MEjores, todos precios, Vlamonte 1536, Liberatore.

FONDA ALOJ., PLAZA CONSTITUCION, 3.000 $, otra Once 1.500 $, otra Paseo Julio, Victoria 1690.

FONDA ALOJAMIENTO EN 2500 $; otras de 3500, 4000, 5000 á 11.000 $, vendo, Piedras 813.

FARMACIA AL NORTE, BARRIO obrero, buen diario venden con facilidades Rodríguez y Cía., La Legal, Salta 283.

FONDA Y BILLAR VENDO CON BUENA clientela, para tratar Angel Scotti, estación Florida, F. C. C. A. v30

FONDAS BUENAS VENDO POR RETIro, varias en el Once y centrales, Sáenz Peña 230.

FONDAS POR CONSTITUCION Y BOCA de 2, 3, 4 y 5 mil pesos, las mejores, vendo, Moreno 1753.

FONDA Y ALOJAMIENTO CENTRAL por 4 desgracia de familia vende 6 camas Pellegrini 411.

COMPRA Y VENTA DE NEGOCIOS

FONDA ESQ. IMPORTANTE POR CONStitución vendo muy barata, gran alojamiento, otras 8.000; 3 á 40.000 $, Chacabuco 1022.

FARMACIA EN PUEBLO CERCANO A la capital, diario 80 $ vendo con facilidades, Rodríguez y Cía., La Legal, Salta 283.

FONDA!! CENTRAL, CON GRAN clientela, vendo á pedazos por retirarme del negocio, datos, ocurrir á Plazza, Cerrito 711.

FONDA POR MERCADO ABASTO vendo 6000 $, 9 piezas, cont. 5 años, otra por el Once, 8 piezas, con largo, otra por Centro, 10 piezas, contrato en 3000 $, varias todo radio, poco y mucho capital, Victoria 1970, Pascual y Cía.

FONDEROS! ACUDID HOY Á COMPRAR parte del granadísimo surtido en botillería legítima que remata Palma á la 1.30, Girlbone 267 al 71, continuación Rivadavia; ver sección remates Francisco Palma. El miércoles 3 de Abril, remataré el depósito de cafés, C. Barros 883.

GRAN RESTAURANT, CON ALOJAMIENto, en el mejor paraje del puerto, véndese ó se toma socio, por no poderlo atender uno solo; tiene contrato, Alsina 918. v30

HOY! AL GRAN REMATE DEL CAFE y billares, Cangallo 1040.—Bustamante.

HOTEL P. RETIRO, $ 32.000, PIEZ. 15, alq. 1.000, Charlo, 9.000, contr. 4 1/2 años, vendo, Vendrell, 1441.

HERRERIA DE OBRA VENDO O ALquilo, Monte Egmont 2421, entre Sud América y Zanjón, Flores. v30

HOY ES EL REMATE DEL CAFE, confitería y billares Girlbone 267 al 71, grandioso surtido en licorería legítima, y vinos de todas clases, á quemar un capital, hoy á la 1.30; ver sección remates Francisco Palma.

INDUSTRIA, DEJA BUENA UTILIDAD, se vende, poco capital, Albertini, Vieytes 1483.

IMPRENTA pequeña, completa, LISTA para funcionar, minerva 20x30, como para aficionado, urgente vendo, en cualquier precio, por ausentarme, Andes 960, de 9 á 12. v29

LECHERIA 1200 $, 8 TARROS, COMOdidad, otras todo precio, Belgrano 1302.

LECHERIA SE VENDE A PRUEBA, B. Mitre 4248. v30

LECHERIA VENDO URGENTE POR NO poderla atender, Gallo 223, ó alquilo.

LECHERIA 10 TARROS, ES UN CHICHE, vendo por 1.400 $, Belgrano 2786.

LIBRERIA Y CIGARRERIA VENDO barata, Santiago del Estero 899. v28

LECHERIA VENDO DIRECTAMENTE, Canning 1696. v29

LECHERIA VENDO POR NO PODERLA atender, informes 25 de Mayo 538. v29

LECHERIA VENDO A LA ORDENANZA, buen despacho y situación, Sadi Carnot 463. v28

LECHERIA CENTRICA SE VENDE, vendo 8 tarros garantidos, á toda prueba, tratar en la misma, Chile 1543. v28

LIBRERIA Y pequeña IMPRENTA SE vende por no poderla atender, Entre Ríos 341. v29

LECHERIA SE VENDE POR NO PODerla atender, vende 8 tarros al contado, vería, Bustamante 324. v30

LECHERIA POR E. RIOS Y SAN JUAN, vendo tirada 450 $, 7 tarros, Sáenz Peña 230.

LECHERIA POR CONSTITUCION, cont. 4 años, mucho completo, en 2.500 $, vendo, Moreno 1753.

LECHERIA POR S. JUAN, 2400 $ 11 tarros, cont. 4 años, otras de 300 á 15.000 $, C. Calvo 1400.

LECHERIA Y CAFE SOBRE CORRIENtes, vendo 2.700 $, diario 12 tarros, Garay 2303.

LECHERIA POR CORRIENTES, CENtral, vendo tirada; otras 1, 2, 3 á 20.000 pesos, Victoria 1690.

LECHERIA VENDO BARATO, A LA ORdenanza, contrato, comodidad para familia, 7 tarros; tratar en la misma, Rivera 1918.

LIBRERIA, CIGARRERIA, JUGUETEría, gran despacho de postales, se vende por enfermedad, comodidad para familia, alquiler barato, Charcas 2369. v28

LIBRERIA, CIGARRERIA Y JUGUETEría se vende barata, con comodidad familia, instalación eléctrica se vende urgente, por enfermedad de su dueño, Montevideo 558. v28

LECHERIA COMPRO ORDENANZA MUnicipal, que haga diario á prueba 70 $ arriba, en completos, vaso y mostrador, sin reparto afuera. Ofertas por carta indicando precio á J. Borde, Bolívar 896. v30

LINDA CASA PENSION, VENDO EN 500 pesos, deja libre de 700 á 800 $ mensuales, hay 15 piezas todas amuebladas, con camas de bronce, todas las piezas ocupadas, alquiler barato, hay contrata á 5 cuadras de la Avenida de Mayo, por tenerme que ausentar, razón, Victoria 1690. v29

MERCERIA CHICA, VENDO URGENTE por tener que ausentarme de la capital, San Juan 600 esq. Perú. v30

NEGOCIANTE que QUIERE COMPRAR un buen negocio, tiene que dirigirse como siempre á "La Mutua", 747 Lavalle. v28

OJO! PELUQUERIA VENDO 300 $ O LA Instalación, urgente, Soler 7. v28

OJO VENDO PELUQUERIA, FACILIDAD en el pago, Echeverría 2440, Belgrano.

OJO, PELUQUERIA Y CIGARRERIA Vendo, la doy á prueba, Belgrano 2922.

OJO! PELUQUERIA VENDO POR AUsentarme, se da á prueba, Entre Ríos 586. v28

OJO, VENDO SALON DE LUSTRAR Y compostura, mucha clientela, hay contrato, Vlamonte 980. v28

OJO, PELUQUERIA SE VENDE MUY acreditada, comodidades para familia, Pueyrredón 469. v29

OJO, PELUQUERIAS BUENAS DE TOdos precios y muebles barato vende Fellvene, Sarandí 217. v28

OJO, VENDO PELUQUERIA BARATA, con contrata, por no poderla atender, Carlos Calvo 1936.

OJO! PELUQUERIA VENDO POR 600 $, la doy á prueba, grandes comodidades, Brown y Buenos Aires, Quilmes. v28

OJO PELUQUEROS, VENDO EL gran salón de peluquería y postizos, alquiler gratis á prueba, Entre Ríos 844.

OJO!! PELUQUERIAS DEL PRECIO Y donde pidan vende Castillo, Chacabuco 526.

OJO! VENDO MI PELUQUERIA A propia, con 2 años de contrato, Gral. Urquiza 1896. v29

OJO! PELUQUERIA SE TRASPASA, poco capital, se trabaja al mes, 300 pesos, Las Heras 494. v29

OJO, PELUQUERIA CON VIDRIERA de 8.40 de ancho, vendo ó prefiero un socio que tenga $ 1.000 de capital, San Juan 3300. v28

OJO! VENDO PELUQUERIA MODERNA, comodidad para familia, salón 400 $ mensuales á prueba se vende barato por ausentarse á Europa, Montevideo 1050.

OJO, PELUQUERIA DE PRIMER ORden vendo por ausentarme de la localidad, buen trabajo, de salón y muchas facilidades pago, situada en la importante ciudad de Olavarría, F. C. S. y frente á la estación, dirigirse para tratar en la misma, Bulevar Pringles 479. v28

PELUQUERIA VENDO BARATA, AL contado, hay plazos, razón Pavón 2155

PENSION SE VENDE POR AUSENTARse con 32 pensionistas, Belgrano 1108. v28

PANADERIA VENDO, FACILIDAD DE pago, 5 bolsas, 4.000 $, contrato, Acevedo 870.

PANADERIA MUY ACREDITADA CON comodidad para familia vendo, Fraga 153. v29

PANADERIAS!! CAPITAL Y campaña, desde 3000 á 30.000 $, vende Plazza, Cerrito 711. v28

PANADERIA VENDO, FACILIDAD DE pago, 5 bolsas, 4.000 $, contrato, Acevedo 870.

PANADERIA MUY ACREDITADA CON comodidad para familia vendo, Fraga 153.

PANADERIAS!! CAPITAL Y campaña, desde 3000 á 30.000 $, vende Plazza, Cerrito 711. v28

PELUQUERIA UNICA EN VICENTE LOpez, frente á la fábrica de papel, tratar en el escritorio de la fábrica. v29

PANADERIAS GARANTIDAS, A PRUEba, vendo 2.000 $, 3, 3, 4, 5, 7, 9, 12 á 100.000 $, Zaqueros, Victoria 1690.

PANADERIA VENDO A BALANCE, sin llave, trabaja 6 bls.; otra alquilo, Zaqueros, Victoria 1690.

PANADERIA VENDO 2200 $, OTRA 1500, 7 bolsas y 10.000, 11 bolsas, S. José 287.

PANADERIAS BUENAS, POR cualquier precio que soliciten vende, C. Calvo 1400.

PANADEROS!! PANADERIA CENTRAL vendo la Bolsa de los Panaderos, Chacabuco 526.

PANADERIA CENTRAL, BARRIO NORte vendo 3.500 $, amasadora Pensotti, otra muy céntrica 5.000 $, Chacabuco 1022.

PANADERIA MECANICA EN 10.000 $, 11 bolsas, cont. 7 años, 5 pasa. 190 $, vende, Piedras 813.

PANADERIAS DE 5000, 6000, 8000 A pesos 12.000, vende, con buenos contratos, datos Piedras 813.

PELUQUERIA ACREDITADA SE VENDE producto mensual 380 á 400 $, hay contrata y comodidades para familia, alquiler 95 $, Chile 1632.

PANADERIA EN BARRIO DE ITALIAnos vendo, gran pichincha, contrato 8 años, otras 1.200, 2, 6, 8, 10 á 100.000 $, Chacabuco 1022.

PASTELERIA CON GRAN FABRICA por mayor y menor se vende por enfermedad á balance, sin llave por el bulevar San Juan, tratar Rivadavia 2582. v28

PELUQUERIA SE VENDE EN LO MAS céntrico de la capital, 800 $ mensuales, 2 años de contrata, dirigirse para informes, Caseros 1761. v29

POR AUSENTARME VENDO BUENA casa de pensión, central, amueblada, con 5 salas, alquilar barato, tratar Montevideo 608. v28

PASTELERIA Y FABRICA EN BULEvar, vendo por lo que den, deja 3000 $ libres, mensual, cont. 4 años, Chacabuco 1022. v28

COMPRA Y VENTA DE NEGOCIOS

POR DISOLUCION DE SOCIEDAD se vende la acreditada fábrica de soda y refrescos con 6 años concesión de 18 Bis, de los señores Campiro Hnos. San Nicolás, 1. vendedor Juan Gagliardone. v28

PANADERIA SE VENDE POR MITAD de su precio, por enfermedad, 12 bolsas diarias, tres jardineras, tratar California 3153, almacén, no se admiten corredores. v30

PANADERIA VENDO, ELABORA DE 4 á 5 bolsas, contrito tres años, alquiler 120 $, diario 50 $, 3.500 $, 1.600 al contado y el resto en mensualidades, pueblo de Lanús, Gral. Guido 1851, F. C. S. v28

PANADERIA FACTURERIA HIGIENica, lejísima, carro Luis XV, 5 bolsas, reparto 40 $, contrato 5 años á 170 $, vendo por separación de socios, Oriondi, Maipú 220, de 2 á 5. v28

RESTAURANT, CON O SIN ALOJAmiento, 1.500, 2, 3, 4, 5.000 $, vendo, Alsina 1594.

RESTAURANT POR RIVADAVIA ALTUra Once, lo mejor vendo 3.000 $, Paraná 913.

RESTAURANT POR SARMIENTO, CENtral 2000 $, diario á prueba 170 $, Belgrano 1815.

REPARTO DE LECHE DE 6 TARROS A prueba, buen carro y caballo vendo por 900 $, por ausentarme á Europa, pisatantier de 7 á 12, Paramaribo 536, Caballito.

SE VENDE ALMACEN CHICO, CON BEbidas, 300 $, Paraguay 1858. v29

SE VENDE CASA DE COMIDA, CANnine 3569, con contrata. v30

SE vende el puesto de AVES 104 DEL mercado del Pilar. v26

SE VENDE UNA HERRERIA, PATRICIOS 833. v30

SE VENDE CAFE RESTAURANT, PAraguay 3882. v31

SE VENDE UN NEGOCITO DE BICIcletas, Carlos Calvo 4391.

SE VENDE LA CIGARRERIA Y VENTA de lotería Del Politeama, Paraná 898.

SE VENDE FERRETERIA Y PINTUREría, San Eduardo 1301, esq. Paramaribo. v28

SE VENDE O SE ALQUILA CARPINtería con poco capital, Vidt 470. v29

SE VENDE PUESTO DE AVES, MERCAdo de San Cristóbal, tratar puesto 24. v28

SASTRERIA, ROPERIA, BONETERIA, véndese, buenas condiciones, punto inmejorable, Córdoba 3981. v29

SE VENDE EMPRESA DE MUDANZAS, buena clientela, por separación socios, Sarmiento 1458. v29

SE VENDE DESPACHO DE BEBIDAS Y comida, se hace contrata, tratar en la misma, Libertad 537. v28

SE VENDEN LAS LLAVES DEL NEGOcio Corrientes 1281, con ó sin instalaciones. v29

SE VENDE UN TALLER DE CAMAS Jaulas y catre de fierro, poco capital, Castro 1079, Buenos Aires. v29

SASTRERIA CHICA VENDO POR NO poderla atender, poco capital, Lavalle 3573. v28

SE VENDE NEGOCIO DE CEREALES y carbonería, con contrata de 4 á 5 años, concurrido, calle Carabobo 1470. v28

SE VENDE UNA SUCURSAL DE PANAdería, urgente, despacha 100 kilos por día, Soler 1220. v28

SE VENDE CASA DE PENSION DE 10 piezas, para tratar en la misma, calle Echeverría 2491. v30

SE VENDE CIGARRERIA, LIBRERIA Y bazar, San Juan 3399, esq. Artes y Oficios, tratar con el dueño. v28

SE VENDE NEGOCIO DE LENCERIA Cuyo 989, por ausentarse su dueño á Europa. v28

SE VENDEN TODOS PRECIOS CAFES, billares, restaurants, fondas, biógrafos, confiterías, hotelitos, Paraná 508, Alfonsín

SALON LUSTRAR Y COMPOSTURAS, con gran vidriera, bastante clientela, vendo urgentísimo por mitad de su valor, por ausentarme, Córdoba 1520.

SE VENDE CONFITERIA, BAR BILLAres y biógrafo, con grandes comodidades, alquiler barato, cerca de la capital, tratar Solís 361.

SALON LOTERIA CIGARRERIA POR Reconquista entre Bancos, deja 1.000 $ beneficio mes comodidad, alquiler 310 $, vendo por desacuerdo Orlandi, Maipú 220, de 2 á 5.

SASTRERIA, CONFECCIONES, CAMISEría y peletería, la mejor cuadra de la calle Santa Fe, alquiler barato, comodidad para familia, vendo con facilidades de pago, datos, Alsina 866.

SASTRERIA EN SALA, SE VENDE, instalación sencilla y elegante, alquiler barato, con gran comodidad para familia, condiciones ventajosas; tratar B. Mitre 1248. v29

SE VENDE UN BIOGRAFO UNICO EN la localidad por desavenencia de socios, para mayor informes dirigirse en el mismo por carta ó personalmente, se vende por mitad de su valor, M. Delisia y Cía., Alberti. v28

TALLER DE PLANCHADO BARATO vendo por no poderle atender, Carrito 839. v28

TALLERCITO DE PLANCHADO COMpro, poco precio, Ayacucho 1772, Sra. Margarita. v28

TALLER DE RAYADOS SE VENDE, máquinas de hierro y madera, flamantes, B. Mitre 2248. v28

TALLER DE PLANCHADO SE VENDE, muy acreditado con 15 años de existencia, Independencia 1385. v30

TALLERCITO MECANICO SE VENDE, poco capital y buena clientela, Rivadavia 8414. v30

TALLER DE LAVADO Y PLANCHADO por no poderlo atender, se vende con muy buena clientela, tratar Esteban Bonorino 117, Flores, hay tranvía á todas direcciones. v29

TALLER DE ESCULTURA, POSICION inmejorable, con planos y modelos en combinación para artísticos frentes modernos, con personal competente, se vende con facilidades de pago ó se alquila, por ausentarse su dueño, informes y tratar con, Peretti ó Mosconi, Florida 160. v28

TIENDA Y ROPERIA EN FLORES SObre Rivadavia, una cuadra de la plaza, casa acreditada vendo con facilidades de pago, por haberse dedicado su dueño á otro ramo, tratar M. Pió, Victoria 829, de 3 á 6.30 de la tarde. v29

VENDO PELUQUERIA, CALLE MEJICO 2085. v30

VENDO ALMACENCITO POCO CAPITAL Arenales 1848. v29

VENDO BAZAR Á BALANCE POR AUsentarme, Salguero 1831.

VENDO ALMACENCITO Y BEBIDAS, no se admite corredor, E. Unidos 1756.

VENDO NEGOCIO DE BICICLETAS por disolución de sociedad, 25 de Mayo 566. v29

VENDO LECHERIAS, PELUQUERIAS, hoteles, reparos, desp. pan, etc., San José 287.

VENDO CANTINA, VINO Y DESPACHO bebidas, comodidad, fonda, Almagro 1090. v7a

VENDO CAFE Y BILLARES FRENTE A la estación; tratar Juan de Garay 28, F. C. S.,

COMPRA DE MUEBLES Y ALHAJAS

ALHAJAS Y POLIZAS DE empeño compro. 25 de Mayo 414 y 416. v7a

AL CONTADO COMPRO MUEBLAJES y objetos de valor, Bolívar 166. v28

AL CONTADO COMPRO MUEBLAJES, sueltos, pago buenos precios, Gregorio, Sarmiento 2516. v28

ALTO PRECIO! COMPRO MUEBLAJES y sueltos, José, San Juan 1525 y Sarmiento 2516.

ALTO PRECIO! COMPRO MUEBLAJES de sueltos, Coop. Belef. 1792, cont., Corrientes 1915, Maglione.

ALTO PRECIO, AL CONTADO MUEBLES compro, Alsina 472; Belgrano 904, Maglione.

A MUEBLAJES Y PIANOS COMPRO, San Martín 20 y Cuenca 1551, Romero, U. T. 2690, Avenida.

A MUEBLAJES COMPLETOS O SUELtos compro, pago bien; Montevideo, Junín 165, U. T. 3575, Avenida.

ALTO PRECIO! COMPRO MUEBLAJES, muebles sueltos y objetos de arte. Lavalle 1032 y Bolívar 115, U. Telef. 2274 (Avenida), Villar y Tamelo. v8ab.

A MUEBLES Y MUEBLAJES, COMPRO, en pago buen precio, Castro, Victoria 436. v29

PIANO EN BUEN USO SE DESEA comprar; dirigirse San Eduardo 3753.

VENTAS VARIAS

ARMAZONES Y MOSTRADORES VENdo, Patricios 892. v26

ARMAZON, MOSTRADOR Y VIDRIERAS vendo, Independencia 2258.

ARMAZONES, ZOCALOS DE CAFE, Almacenes, heladeras, liquidación, Rivadavia 2178. v30

ARMAZONES, MOSTRADORES, HELAderas, instalaciones, barato, Rivadavia 1964. v30

ARMAZONES, MOSTRADORES, HELAderas y fideeras, buenos y baratos, Rivadavia 2543 y 2173. v30

ARMAZONES, MOSTRADORES, INSTAlaciones, gran surtido vendo. Cangallo 1.777. v29

ARMAZONES, MOSTRADORES, TODAS clases, liquido, baratísimo, carpintería, Sarmiento 1278. v30

ARMAZONES Y MOSTRADORES 3 fideeras 2 50, Heladeras 4.70, San Juan 1301. v30

ARMAZONES, MOSTRADORES, PIZEdería instalaciones, baratos, Rivadavia 2809.

ARMAZON, MOSTRADOR Y VIDRIera de pino, vendo urgente, verdadera ocasión, Rivadavia 3827, Quintana.

ARMAZONES, HELADERAS, INSTALAciones, cualquier negocio, fideeras, Callao 714. v29

ARMAZONES, MOSTRADORES, FIDEEras, instalaciones, barato, Rivadavia 2130. v30

ARMAZONES, INSTALACIONES, HELAderas, liquidación tabiques, fideeras, Corrientes 3415. v29

ARMAZONES, MOSTRADORES, INSTAlaciones, baratísimo, fábrica, Bmé. Mitre 2054. v30

ARMAZONES Y MOSTRADORES DE ALmacén en buen uso, se venden, Rivadavia 6878.

ARMAZONES, MOSTRADORES 3 8, HEladera 70 8, fideeras 50 8, instalaciones baratas, San Juan 952. v30

ARMAZONES, MOSTRADORES, MESAS, máquinas, véndense, Santiago del Estero 131.

ARMAZONES, CAFES, ALMACENES, mostradores, heladeras, fideeras, Entre Ríos 149. v30

A PLAZOS TRAJES, SOBRETODOS, etc., fácilito "El corte Anatómico", Cerrito 321, sastrería Provesdora de la Casa Real de España. v25

APROVECHEN ¡! POR LO QUE den vendo lindo mostrador y armazón en buen uso y un lote de madera en perfecto estado, Rivadavia 2314. v28

ATENCION, POR DESALOJO DE UN jardín, se venden dos plantas de limoneros, dos de mandarinas, higueras, ciruelos, guindas, duraznos, peras, rosas, todas con frutas y varias más, Pereyra 1727.

ALHAJAS FINAS PAGADERAS EN 20 mensualidades vende casa importadora a empleados nacionales, municipales, Empresas, oficiales del ejército y armada, etc.: La Comercial, Av. de Mayo 1032, U. T. 4346, Lib.

BANCOS DE COLEGIO EN BUEN USO, se venden, precio de ocasión, Salta 1064.

BIOGRAFOS! VENDO CASI NUEVO Y DE ocasión, máquina Pathe completa, 6.000 metros cinta, armónium y una marquesina, Cangallo 771. v29

CINEMATOGRAFO CON DINAMO CASI nuevo, vende, R. C., Carabobo 286.

CERA PLANCHA, PARA PLANCHADO, pasta de 20 y 50 centavos, almacenes y boticas. v29

CAJA REGISTRADORA NACIONAL Pratt y Cía. véndese de ocasión, Sáenz Peña 1498. v28

CAZADORES, RICA ESCOPETA SIN GAtillo, cierre cuadruple, vendo ocasión, Bolívar 1556. v30

CIGARRILLOS DE TODAS MARCAS, FOSforos Victoria y otros y 3.000 $ en artículos de cigarrería, librería y juguetería, rematará el viernes 29 á las 2 de la tarde, Chacabuco 1030. Más detalles en sección remates.—Juan M. Perfumo. v29

DENTISTAS, VENDO BARATO SILLON y aparatos, buen uso, 3827 Corrientes, de 8 á 2 p. m. v30

ESCOPETA SIN GATILLO, RICA ARma, casi nueva, vendo de ocasión, Bolívar 591. v30

ESCOPETA INGLESA RICA CHASE, 2 caños, se vende de ocasión, (de mañana) Agüero 856.

FAJAS ABDOMINALES, OBESIDAD vientre caído, embarazo, corsés, busti y de elástico, para señoras, modelos París, medias, vendas elásticas para varices, flebitis, etc., Ortopedia Ottone, Bulpacha 919.

GRAMOFONOS Y DISCOS A PLAZOS, vendo La Comercial, soliciten condiciones, Corrientes 489. v28

IMPERMEABLES LEGITIMOS Y BARAtos 6 plazos y al contado, Entre Ríos 824, fábrica. v30

LOS CIGARRILLOS CAPSTAN Y THREE Castles, están en venta ya en todas las cigarrerías.

LAVADERO DE PLATOS, PARA AGUA caliente y fría, de hierro estañado, vendo, Paraná 736.

LIBROS DE TEXTO NUEVOS Y USAdos para los colegios nacionales y normales en la Casa Argentina, Piedras 421. v28

LANCHAS OCASION, VENDO, $ 1700, motor 4 nafta Rockstar 8 caballos fuerza, dos cilindros y magnético 6 m. largo por 1.70; más datos Dipaolo, Querandíes 829 (.). v30

OJO POR $ 500 VENDO INSTALACION de peluquería completa para 6 oficiales, venta Chiquanco 826.

PENSAR PARA HOY, VENDO BARATA, Independencia 3281. v29

PLANTAS Y PIE DE RIBERO PARA plantas, se vende muy barato, Ombú 84. v30

RECORTES DE PAPEL, HAY PARA vender, Tucumán 426, oficina.

REPERTORIO ORQUESTA A VENDER 7 violoncello, muy barato, Tucumán 1885, mañana.

SE VENDEN BUTACAS DE CRISTAL Y madera, Lavalle 1218, de 7 á 10 p. m.

PERSONAS BUSCADAS

ENCARNACION MONTERO FERNANdez, le busca en Hermana Rosalía, Gualeguaychú 4790, Villa Devoto. v28

PASCUAL GUERRIERE, ITALIANO, de Baiana, provincia de Avellino, le busca Pascual Aguilar, por asuntos de familia, San Andrés de Giles F. C. O. B. A. v28

GIRO A MAYOR DE PALADINO GIUseppe del Ramo Alemán, se ha perdido en fuego su movilización. Cangrejos 1188. v30

SE DESEA SABER EL PARADERO DE Fernando Bartolomeis, su mamá lo busca con mucha urgencia.

SE DESEA SABER EL PARADERO DE Adolfo M. Ugartecha; dirigirse Cangallo 821, doctor Santos Riestra, de 2 á 5 p. m. v28

SE AVISA A LAS FAMILIAS DEL niño Miguel Angel, que cría Benita García, que se presenten por un caso urgente, Ventana 674.

EXTRAVIOS Y HALLAZGOS

A LA PERSONA QUE ENCONTRO UN sobre dirigido al señor Juan Arzeno, Rivadavia 811, escritorio 8, conteniendo una libreta de id. le ruego la devuelva en un banco del vecindario de la estación de Ramos Mejía, F. C. O., se le ruega su devolución al mismo secretario, que será gratificada. v28

HABIENDOSE EXTRAVIADO EL SABAdo, catorce títulos de la Compañía Forestera Argentina y no teniendo ningún valor para el que los tenga, se ruega devolverlos á las oficinas de dicha compañía, Maipú 126, siendo gratificado. v28

RELOJ DE ORO PENDIENTE Y MEdalla fuerón perdidos á consecuencia del accidente del automóvil 1462 en la Avenida Vertiz el día 2 de Marzo á las 8 3/4 p. m. Se gratificará á quien los devuelva, ocurrir Defensa 419.

AVISOS VARIOS

AVISO, LA RIFA DE UNA BICICLETA en la calle Parolssien 2355, se retira la tarjeta.

A LAS ALMAS CARITATIVAS, IMPLOra socorro un pobre matrimonio decente; él enfermo y ella ciega, Alsina 1594. v29

ANTES DE TRAMITAR SUS PLEITOS, testamentarías, etc., consulte á La Previsora, institución moderna, 500.000 $ oro para anticipos al 9 o/o anual, Gerencia San Martín 284, U. T. 3842, Av.—E. C. Mazzini. v4a

BIOGRAFO, SE ALQUILA LA PASION en colores de Pathé Frères, Triunvirato 4210, C. A. v28

COMISIONES EN GENERAL DE CUALquier índole, rápidas, eficaces, seguras, económicas, efectivas, The Barbicane Co. Corrientes 354, empresa yankee de órdenes, la más antigua y caracterizada, con 300 agencias en el interior y exterior. Correspondencia al gerente. v29

DESEO ALQUILAR 1 Ó 2 DECENAS DE la lotería nacional, pago buen precio, Montes de Oca 2015.

EMPRESA DE ADORNOS Y SILLAS DE alquiler especial en arreglar casas para fiestas, bailes y casamientos, buen material y precio módicos, Beltano, Rivadavia 1915. v28

GRATUITAMENTE SE enseña EL REMEdio que cura radicalmente el reumatismo y resfríos, por carta ó personalmente, Entre Ríos 1577. v28

NENITA HUERFANA LINDA Y ROBUSta, de pocos días de edad, se da como hija á quien la quiera adoptar, por carta, Moreno 4162, Filomena Mela. v31

PELUQUEROS: PROBAD EL NUEVO taller de afilaciones, Sarmiento 3132. v29

PADRES O MADRES QUE TENGAN HIjos que por cualquier circunstancia les estorben, una señora pudiente desea niño ó niña de más de 5 años, señora Francesca Comesaña, estación Del Carril (F. C. O.) v28

THE NORTH AND SOUTH AMERICAN Enterprise Co. Empresa que se ocupa de todo género de negocios, tanto dentro del país como en relación con los E. U.; oficinas, Esmeralda 32, escritorio 10. v29

VARONCITO DE UN MES Y MEDIO, QUE pesa 7 kilos, se dará á familia pudiente que quiera adoptarlo, Corrientes 1688.

COMPRA Y VENTA DE MAQUINAS

DOS MOTORES CLAYTON DE 8 CABAllos, se venden en buen estado, $ 700 y 600, Ford y Cía., Lavalle 477. v4c

FABRICA DE HIELO, "LA NUEVA FRIgorífica", por disolución de sociedad se venden las máquinas de hielo y demás accesorios y carros, caballos, etc, tratar Peña 155. v7ab

MAQUINAS DE COSER GARANTIDAS 5 $ mensuales, Belgrano 2184. v29

MOTOR ELECTRICO 2 HP., SE VENde, dirigirse A. P., Gallo 1237. v28

MOTOR A NAFTA DE 4 CABALLOS con magneto Bosch, vendo, Ushuaia 3660. v31

MAQUINAS DE COSER, 5 $ POR MES, mejores marcas, L. Sigal y Cía., Sarmiento 1124. v11a

MAQUINA ESCRIBIR, DOS COLORES nueva, vendo barata, Independencia No. 1241. v28

MAQUINA COSER SINGER, PARA sastre, nuevita, vendo barato, Tacuarí 586, 2o.

MOTOR A NAFTA OTTO DEUZ EN perfecto estado de 3 y 1/2 caballos se vende, verlo de 9 á 12 m., Carril 96. v28

MOTOR Y CALDERA DE 80 CABALLOS y sierra cilindro, trabajando, vendo, Parcelas 2552, Saavedra. v28

MAQUINA DE ESCRIBIR UNDERWOOD con escritorio Americano de 4 cajones por sólo 290 $, papelería de la Bolsa 25 de Mayo 178. v29

MOTORES A NAFTA SE VENDEN BAratos, 3 1/2 y 5 1/2 HP. de fuerza, nuevos 250 $ y 325; tratar Charcas 5055, Palermo. v30

MAQUINA DE RAYAR DE HIERRO Forste Trom y madera Will, guillotina, motor y demás accesorios, todo flamante, se vende, Bmé. Mitre 2248. v29

MAQUINAS DE COSER, GARANTIZADAS por 10 años, Singer, Original Hundley, New Home, Gladiador y otras vendo á pagar $ 4, 7, 8, 9, 10 y 13 por mes, entrega en el acto, Salta 356.—Persistent Co. v31

MAQUINAS DE ESCRIBIR, NUEVAS y de ocasión, como nuevas, marcas: Monarch, Underwood, Hammond, Continental, Torpedo, y otras. Vendo á pagar $ 7, 8, 9, 10, 15, 18, 20, 25, por mes Salta 356 Persistent Co.

MOTOR DE ALTA Y BAJA PRESION, de 50 caballos, fijo y otro de 8 calderas de 15 y 20 caballos, tubulares y una semifija de 50, sierra de carro, guinche á mano trituradores para moler quebracho, torno mecánico, máquina para picar tabaco y para hacer soga, idem cortar y punzonar y muchas otras máquinas nuevas y en perfecto estado, vendo de ocasión, Vieytes 333; tratar Boedo 1220.

NECESITO UN MOTOR A NAFTA O KErosene que ocupe poco espacio, preferible tipo marino, como mínimo 14 HP., tratar Avenida La Plata 832. v29

SE VENDEN TODAS LAS MAQUINArias y motores baratos del Arca Noé, Irigoyen 1613. v28

SE VENDE UN MOTOR A NAFTA 2 á 3 caballos, urgente, se puede ver en marcha, Solís 881.

SE VENDE UN MOTOR DE 3 1/2 CABAllos á nafta y otro eléctrico de 3 caballos, funcionando los dos, Salguero 1451.

SE VENDE CEPILLADORA, UN MARTInete de aire comprimido y un torno de precisión, todo nuevo, tratar Corrientes 1068, dpto. 7. v30

SE NECESITA caldera tubular usada, EN buen estado, para quemar leña y viruta, de 100 á 120 libras de presión y de 25 á 40 caballos de fuerza, tratar Plantadora Isleña, Cangallo 635, de 5 á 6 p. m. v28

VENDO MOTOR A VAPOR VERTICAL, de 8 HP., en óptimo estado, se puede ver trabajar, Av. La Plata 732. v28

VENDO MAQUINA DE TEJER, NUEVA, ocurrir Valdenegro, esq. Iberá, Villa Luisa, Villa Urquiza. v30

ANIMALES Y RODADOS

AMERICANAS 2 ASIENTOS, BREAKS de paseo, campo, desarmables 2 ruedas, doctores, 25 de Mayo 135. v28

ALERTA! MILORD LLANTAS DE HIErro, nuevo vende y millones usados llantas goma, consulte, 787 de Mayo 613. v28

AUTOMOVIL PICHINCHA, PANHARD doble fuelle, 7 asientos muy buen estado de marchas, buena gomería 2.000 $, para verlo Lavalle 1052. v31

ATENCION DIEZ CRATITAS CERRAdas, varios tamaños, charret, carritos, jardineras, sulky, última liquidación, Canning 400, ferretería. v26

AUTOMOVIL "MAXWELL" 30 CABAllos, para 5 personas, se vende, nuevo, precio 2.500 $ neto al contado, Agar Cros y Cía., Ltd., Defensa 136. v29

ATENCION! LIQUIDACION COMPLETA 150 coches de todos precios y estilos, para ciudad y campaña, nuevos y usados, guarniciones y caballos, Ascuénaga 726 y 32. v28

AUTOMOVIL CLEMENT BAYARD 14, 18 HP., carrocería, 1/4 limousine, muy buen uso con número, taxímetro listo para trabajar, verlo y tratar, Rivadavia 5450, preguntar por Luciano Olimpia, de 8 á 11 p. m. v29

AUTOMOVIL ESPECIAL PARA CAMPO, 4 asientos, marca Victor, 12 caballos, rodado alto y de hulla, muy fuerte, se vende al contado y sin capota, dando buena garantía, Montevideo 911. v30

AUTOMOVIL FIAT VENDO UNO, CON muy poco uso, berlina limousin, carrocería Rothschild, de 20/40 HP., por ausentarme, es igual al del Presidente de la República, por $600 $, trato 15.000, tratar y verlo, Cangallo 456, pieza 25.

AMERICANAS 2, 4, 6 Y 9 ASIENTOS breaks de 4 y 6 asientos, dogcart de 2 ruedas, sulkys con y sin capota, charabancs, surtido de carruajes y guarniciones, vende P. Maestro, Cuyo 1730 (hoy Sarmiento).

AUTOMOVILES DE campaña, NO COMpren sin inspeccionar el famoso "Locomobile", ganador del raid B. Aires-Mar del Plata, 4 cilindros, 22 1/2 caballos, 2.200 $ papel, Balcarce 229. v14a

ALERTA! MILORES TODAS CLASES, breaquecitos, cupés 2 y 4 asientos, cap. y fatones llantas goma, charrets, sulkys con y sin capota, chatitas, furgones y breaks reparto, guarniciones, 25 de Mayo 522. v28

BICICLETAS VENDO DOS, UNA MEDIA carrera y otra de paseo, Liniers 347.

BUEN CABALLO JOVEN A PRUEBA vendo, Seavor 21, P. de Julio al 1720.

BREAK DE REPARTO BIEN USO, CAporta nueva se vende muy barato, verlo Belgrano 2644. v29

BICICLETA DE CARRERA MARCA ITAlia (giro D' Italia) se vende barata, Lavalle 3139. v28

BICICLETAS: PERSISTENT, PEUGEOT, Humber, Mead Cycle, Tres Fusiles, Triumph, Bravour, y otras de las marcas de más fama á pagar $ 10, 12, 15 y 18 por mes, entrega en el acto, máq. garantizadas, Salta 356.—Persistent Co. v21

CAZADORES, SE VENDEN PERROS DE caza Pointer, Garay 3270. v29

CABALLO DE TIRO Y SILLA, VENDO, Independencia 3231. v29

CABALLO Y CARRO SE VENDE EN buenas condiciones, Cilles 268. v29

CHATITA DE REPARTO VENDO, CASTro Barros 82.

CHATITAS DE REPARTO, JARDINERAS y carrito, se venden, Pavón 2750. v28

COCHE LLANTAS DE HIERRO, NUMEro y taximetro, vendo, Sarandí 1268. v30

CABALLOS DE CARRO, MANSOS Y BAratos se venden, Rivadavia 3058. v31

CABALLO COMPRO A PRUEBA GRANde y joven, para tiro solo pesado, para chata, Frías 134, de 12 á 1. v30

CABALLO PARTICULAR VENDO, TIEne buena presencia, 5 años, tira solo y en yunta, Catamarca 1270.

CABALLOS, TIRO Y SILLA COCHES Y carros, rematarán Gualco y Cía., el jueves 28, á las 2.30, Paseo Colón 275. v28

CABALLOS DE TIRO ESPECIALES PAra trabajo, tengo buen lote para vender, corral, Río de Janeiro 1601, Amiconi. v29

CABALLOS DE TIRO GARANTIDOS, muy buenos, á prueba, de lindos tipos para trabajo y sanos, hay para elegir buen lote, en el corral, Río de Janeiro 1601, Amiconi. v29

DOS MILORES OCASION, LLANTAS DE goma y hierro vendo, Cochabamba 1850.

DOS AMERICANAS, LLANTAS GOMA baratas véndense, Corrientes 3989. v29

DE OCASION VENDO, CARROSERIA landaulet, para automóvil de Julio, Córdoba 1337. v30

DOBLE FAETON CASI NUEVO FORMA torpedo 12/16 se vende, barato, Rivadavia 5340.

EN LA CALLE VERA 1224, SE VENDE un carro y caballo de changador, con una casa de trabajo, para verlo de 6 á 12 m.

JARDINERA Y CARRITO DE REPARTo, con caballo y montura se vende, California 1001.

MILORD SE ALQUILA BUEN SERVICIO á mes, por día ó por hora, un factor de la misma forma, Ayacucho 234. v30

MILORD BUENO, IMPORTADO, LIVIAno, llantas goma, poco uso, vendo, Montevideo 950. v29

MILORD SE VENDE, MODERNO, LLANtas de goma, usado, de remise y 2 caballos, tiro solo, Belgrano 2206. v28

MILORD SE VENDE, LLANTAS DE GOma y 2 caballos, barato, Catamarca 371. v29

MOTOCICLETAS DE OCASION, PERfecto funcionamiento, cualquier marca y fuerza, muy baratas, vende The Barbicane Co., al contado y plazos, Corrientes 354. v29

NOVILLOS PARA INVERNADA, 400, muy buena clase se venden, Victoria 352, de 8 á 4 p. m., Cleto Pereyra. v28

PHAETON IMPORTADO SE VENDE, verlo Tucumán 3652. v28

POTROS TIRO PESADO Y LIVIANO, vendo, tratar y orden verlos, Uruguay 1270. v28

PERROS DANESES, GUARDIANES, UN casal de un año arriba, se vende por mudanza en 50 $, valen 300, Belgrano 631. v30

SE VENDE VICTORIA CON 4 CABALLOS muy barata, Marmol 838.

SE VENDE UNA BICICLETA BIANCHI, con muy poco uso, Incián 715. v29

SE VENDE UN CABALLO A PRUEBA, para tronco, Victoria 1514.

SE VENDE COCHE CON DOS CABALLOS de la primera, para tratar Brandsen 1852 v30

SE VENDE CARRO CHICO DE CHANGAdor y caballo, 200 $, Madero 116, Liniers. v30

SE RECIBEN CABALLOS A PENSION, con comodidades para coches, Saavedra 1141. v29

SE VENDE COCHE LLANTAS DE GOma, con dos caballos, barato, Corrientes 4442. v30

SE VENDEN DOS PERROS MUY FINOS de raza, por ausentarse el dueño, importados, Boedo 3638. v29

SE VENDE MILORD, NUMERO, LLANtas de goma, guarnición y dos caballos á prueba 1600 $, S. del Estero 124. v28

SE VENDE UNA AMERICANA CASI nueva para uno ó dos caballos, Rivadavia 53. v28

SE VENDE AMERICANA, CHATA Y charret, de 7 á 8 y de 11 á 1.30, Juncal 2751. v28

SE VENDE CHATITA CERRADA DE 4 ruedas, excelente para repartidor, Gral. Mitre 481, Avellaneda. v28

SE VENDE UN COCHE CON 4 caballos, tratar Ruiz Díaz 829, entre Suárez y Olavarría, de 8 á 12. v28

SE ALQUILAN PESEBRES, LOCAL, paracochas y pozas para los conductores, Humahuaca 911. v28

SE VENDE UNA CHATITA DE VIA con caballo y montura, para verla de 7 á 8 de la mañana, Alsina 2121. v28

SE VENDE VICTORIA LLANTAS DE hierro, con ó sin caballos, facilidad de pago, Almagro 852. v28

SE VENDE AMERICANA, SULKY, dos caballos, guarnición, escritorio, piano, dormitorio, comedor, Bebedero 4264. v28

SE QUEMA UN COCHE, 4 RUEDAS Y guarnición, todo en buen estado, por ausentarme á Europa, Rafael, Constitución 1758.

SE VENDE TROPA DE 6 CHATAS NUEvas, conviene con ó sin trabajo fijo, ocurrir por carta á M. Díaz, Sarmiento 1439. v30

SE VENDEN DOS CARROS GRANDES de changador, uno chico, todo á prueba, juntos ó separados, con trabajo, ó sin él, por ausentarme á Europa, Victoria 2188.

SE VENDEN DOS COCHES DE alquiler con solo 3 meses de uso y 3 caballos, una guarnición para yunta y dos para caballo solo, Florida 1065. v28

UNA CHATA DE VIA Y UN CARRO corta, 6 espléndidos caballos de tiro se venden, Bella Vista 926. v29

VOITURETTE PEUGEOT, 12 HP., DOS asientos, forma torpedo en perfecto estado, vendo, B. Mitre 2246.

VENDO CARRO DE CHANGADOR EN buen uso y caballo, Méndez de Andés 768, Caballito. v31

VEQUA O BURRA LECHERA SE COMpra, ó se alquila, tratar Avenida Zapiola 79, Bernal. v29

ALQUILER DE CASAS Y LOCALES

ALQUILASE CASA PARA FAMILIA, Viamont 3218. v29

ALQUILASE UN GALPON DE 9x19, 50 $, hecho á la ordenanza, Jujuy 1021.

ALQUILO CASA ALTA, 6 PIEZAS, etc., Pasaje San Carlos 21, tratar Chile 1030.

ALQUILER DE CASAS Y LOCALES

ALQUILASE DEPARTAMENTO 8 PIEzas por 85 $, Terrero 656.

ALQUILO DEPARTAMENTO, CARLOS Calvo 949.

ALQUILASE 1er. PISO, CALLAO 195.

ALQUILASE DEPARTAMENTO DE 5 piezas con una chica, Moreno 1962.

ALQUILASE UN COMODO LOCAL, Saavedra 80.

ALQUILASE UNA ESPACIOSA CASA, Saavedra 64.

ALQUILASE DOS CASITAS, VIAMONte 2670. v29

ALQUILASE CASA FAMILIA, 24 de Noviembre 1578, vería todo el día. v29

ALQUILO DEPARTAMENTO, COSTA RIca 362, 70 $. v28

ALQUILASE CASA CENTRAL, 6 PIEzas, F. Mitre 819. v28

ALQUILANSE DEPARTAMENTOS, SOler 1029; tratar Maipú 65. v28

ALQUILO NEGOCIO PARA DEPOSITO ó industria, barato; Cevallos 1262. v28

ALQUILASE LOCAL CON SOTANO, B. Mitre 1415, precio 320 $. v28

ALQUILASE DEPARTAMENTO, B. Mitre 1419, precio 120 $. v28

ALQUILASE CASITA, CABELLO 814; tratar Rincón 870. v28

ALQUILO SALA PARA NEGOCIO, Estados Unidos 3341. v29

ALQUILASE CASITA señorial, BIEN situada, Av. Alvear 1703, $ 200. v31

ALQUILANSE CASAS BAJAS A TODO confort, 7 piezas y servicio, Victoria 2026.

ALQUILASE CASA AMUEBLADA CON confort, 8 habitaciones, Tucumán 1707. v30

ALQUILO DOS CASAS ALTAS RECIEN construídas, Billinghurst 337 y 341. v30

ALQUILASE GALPON GRANDE PARA depósito ó industria, Medrano 822. v28

ALQUILASE LOCAL CON 1 Ó 2 PIEzas y demás comodidades, Malvinas 179. v29

ALQUILO CASA LINDA, sala y 4 PIEzas, agua corriente, 90 $, Miralay 1681. v28

ALQUILASE HERMOSO DPTO BAJO, 3 piezas, etc, Rivadavia 3133, dpto. 4.

ALQUILO CASA DE SALA PARA NEgocio y 4 dormitorios, Estados 1384. v29

ALQUILO CASA ALTA, MODERNA, seis piezas y dependencias, California 1121. v30

ALQUILASE DEPARTAMENTO DE 3 piezas, casa nueva, en 80 $, Salta 1812. v30

ALQUILASE LA CASA MARTIN GARCIA 456 parte ocupada, 5 piezas, todos servicios en 120 $.

ALQUILO ESPACIOSO NEGOCIO CON comodidades para familia, Pavón 2813, esquina Chiclana.

ALQUILASE CASA, JOSE M. MORENO 180, 5 piezas, baño, gas y luz eléctrica, 160 $, tratar Castro Barros 61.

ALQUILASE CASA NUEVA, 5 PIEZAS, dependencias, 24 de Noviembre 24, casi esq. Rivadavia.

ALQUILO CASA 7 PIEZAS, COMODIDAdes, $ 140, Serrano 589, 1/2 cuadra Triunvirato.

ALQUILASE CASA MODERNA, 5 PIEzas, 210 $, Charcas 2125; vería de 9 á 11; tratar Charcas 2372.

ALQUILASE EN BANFIELD CASA 5 habitaciones, á 2 cuadras de la estación. Serrano entre la vía y Pellegrini. v30

ALQUILASE CASA MODERNA CON todas comodidades, Brasil 1332, tratar de 11 á 12 m.

ALQUILASE PRECIOSA CASA CON TOdas comodidades, Avellaneda 272, continuación B. Mitre, en 160 $. v29

ALQUILASE CASA NUEVA DE 5 PIEzas, 150 $, Morón 2426, á 4 cuadras estación Flores. v29

ALQUILASE LUJOSA PROPIEDAD CON garage, jardín y grandes comodidades, Fray Cayetano 668-70, Flores. v29

ALQUILO EN 135 $, CASA 5 PIEZAS cloacas y fondo, San Antonio 712, Barracas. v29

ALQUILASE DEPARTAMENTO, 80 $, Venezuela 2464, dep. 3, altos, tratar calle Sarmiento 899.

ALQUILASE CASA ALTOS, MODERNA 7 piezas, Güemes 4790, vería de 9 á 11 y de 3 á 6 p. m. v30

ALQUILO CASA, 5 HABITACIONES, CAlle Epuyen 309, esquina San Eduardo, á precio acomodado. v30

ALQUILASE CASA NUEVA CON 7 piezas y demás comodidades, precio 270 pesos, Bulnes 1684. v26

ALQUILANSE DOS NUEVAS CASAS altas y bajas, Malcón 1147 al 49, Belgrano. v30

ALQUILASE LINDISIMA CASA BAJA, diez piezas, llave en mano, visitese de 9 á 11 y de 2 á 4, Jujuy 285. v29

ALQUILASE CASA LINDISIMA, 7 HAbitaciones familia, dos servicios, vestíbulo y servicios, Thames 1906, Palermo.

ALQUILO CASA, 3 PIEZAS GRANDES Y una chica, y demás comodidades, Beauchef 733, tratar al 737.

ALQUILASE CASA COLOMBRES 65, 11 piezas, jardín al fondo, alquiler módico tratar en la misma de 1.30 á 3.30.

ALQUILASE CASA NUEVA, VERA 1772 alquiler módico, tratar en la misma de 3 á 4.

ALQUILASE LOCAL PARA NEGOCIO, 3 piezas y comedor, Córdoba 2920/26, de 9 á 11 a. m. v28

ALQUILASE CASA DE ALTOS, CALLE Corrientes 2193, 5 habitaciones y servicio. v29

ALQUILO CASA ALTA, COMUNICACION á la azotea, recién construída, Costa Rica 995, esq. Uriarte. v29

ALQUILASE CASA DE ALTOS NUEVA, Potosí 3019, tiene electricidad, servicio agua caliente, tratar 3921. v29

ALQUILASE SANTA FE 2086, NEGOCIO familia, parage comercial bancario, gran tránsito, informes Ayacucho, 1389. v28

ALQUILO CABALLERIZA GRANDE con todas comodidades, calle Colón 415, Avellaneda. v29

ALQUILO EN FLORES CASA MODERNa 4 piezas y baño, 75 $, Franklin 2434 y Fray Cayetano. v28

ALQUILO CASA CON 7 PIEZAS, COmedor y grandioso negocio, Las Heras 1601 al 3. v29

ALQUILASE GRANDIOSO LOCAL, Córdoba 2581; abierto de 4 á 5.30, tratar Maipú 82. v28

ALQUILASE CASA DECENTE, CORTA familia, 5 piezas, baño, de 1 á 5. Soler 587. v29

ALQUILO CENTRO DE LOS TEATROS casitas amuebladas, llaves Cangallo 1575, 1er. piso. v13

ALQUILASE GRAN ESQUINA PARA NEgocio y familia, Cuba esquina Guanacache, Belgrano. v30

ALQUILO PREGIOSA CASA BAJA NUEva, para cualquier negocio, comodidad para la familia, Constitución 3109, tratar en la misma, de 10 á 3, llaves al lado.

ALQUILASE HERMOSA CASA DE ALtos con dos salas, seis habitaciones y demás comodidades, Almirante Brown 1575 llaves al 21, tratar Sarmiento 1286. v29

ALQUILASE CASA MODERNA próxima al tranvía, San Eduardo 1781 casi esquina Bella Vista, 6 habitaciones, etc. Tratar Rivera Indarte 441.

ALQUILER DE CASAS Y LOCALES

ALQUILANSE EN FLORES, 2 PETITS hotéles nuevos, modernos, con jardines, gas y luz eléctrica, Fray Cayetano 446/57, á dos y media cuadras de la plaza. v31

ALQUILASE CALLAO 859, EL 3er. PIso, apto para corta familia, llaves en la zapatería, tratar Córdoba 2710, ó Uruguay 387, de 1 á 5. v29

ALQUILASE DEPARTAMENTO 3 PIEzas 55 $, casa familia, 6 piezas, baño, vestíbulo, gas y aguas corrientes, Chenaut 1350 y 1352, tratar F. Correa, Lavalle 1344. v30

ALQUILASE CASA DE 4 PIEZAS Y UN salón de altos y bajos, con maquinarias para labrar madera, dos cuadras de Corrientes y Río de Janeiro, Loyola 118. v31

ALQUILASE CASA NUEVA Á UNA cuadra de Santa Fe; sala, escritorio, 3 dormitorios, cocina, cuarto baño, pieza para servicio, mas gran fondo. Tratar en la misma, Arévalo 2166. v29

ALQUILO CASA, PAGANDO SU SOLO alquiler será su propiedad en 10 años, Seguí 1381, no se admite corredor, sociedad sí, 10x55, sala comedor, 4 dormitorios, Caballito.

ALQUILO HERMOSA Y MAGNIFICA casa de construcción moderna, con 10 amplias habitaciones y con toda clase de comodidades, Victoria 3549, tratar Venezuela 1521. v29

ALQUILANSE LAS CASAS DORREGO 1458, 1467, al lado de Rivera, tranvías 64, 65, 66, 67, 87, nuevas, recién terminadas, con todas comodidades, luz y confort, llaves y tratar al lado. v30

ADMINISTRACION DE PROPIEDADES. Se Francisco L. Tasset, Cangallo 666. Se alquilan: departamentos Esmeralda 254, casa, Río Bamba 1855, visitar de 1 á 4 p. m.

ALMACENES SE ALQUILAN, LAVAlle 1354 y 1368, frente á la entrada principal á los tribunales y Viamonte 752 al 776 (entre Maipú y Esmeralda). Administración Farran y Zimmermann, San Martín 196. v1a

ALQUILO EN VILLA BALLESTER, F. C. C. A., en la calle 3 de Febrero frente á la estación, linda y nueva casa con espléndidas habitaciones, vestíbulo, baño, cocina, molino á viento, Arboles frutales y mucho fondo, tratar Venezuela 1621, Jiménez Alfredo.

ALQUILASE HERMOSO LOCAL, PARA casa mayorista, salón 9 va. por 55 y demás dependencias, patios, etc., calle Sarmiento 1118 al 20, llaves en los altos. Tratar Banco del Río de la Plata, Tacuarí 36.

ALQUILASE CASA NUEVA Á UNA cuadra de Santa Fe; sala, escritorio, 3 dormitorios, cocina, cuarto baño, pieza para servicio, mas gran fondo. Tratar en la misma, Arévalo 2166. v29

ALQUILO CASA, PAGANDO SU SOLO alquiler será su propiedad en 10 años, Seguí 1381, no se admite corredor, sociedad sí, 10x55, sala comedor, 4 dormitorios, Caballito.

ALQUILO HERMOSA Y MAGNIFICA casa de construcción moderna, con 10 amplias habitaciones y con toda clase de comodidades, Victoria 3549, tratar Venezuela 1521. v29

ALQUILANSE LAS CASAS DORREGO 1458, 1467, al lado de Rivera, tranvías 64, 65, 66, 67, 87, nuevas, recién terminadas, con todas comodidades, luz y confort, llaves y tratar al lado. v30

ADMINISTRACION DE PROPIEDADES. Se Francisco L. Tasset, Cangallo 666. Se alquilan: departamentos Esmeralda 254, casa, Río Bamba 1855, visitar de 1 á 4 p. m.

ALMACENES SE ALQUILAN, LAVAlle 1354 y 1368, frente á la entrada principal á los tribunales y Viamonte 752 al 776 (entre Maipú y Esmeralda). Administración Farran y Zimmermann, San Martín 196. v1a

ALQUILO EN VILLA BALLESTER, F. C. C. A., en la calle 3 de Febrero frente á la estación, linda y nueva casa con espléndidas habitaciones, vestíbulo, baño, cocina, molino á viento, Arboles frutales y mucho fondo, tratar Venezuela 1621, Jiménez Alfredo.

ALQUILASE HERMOSO LOCAL, PARA casa mayorista, salón 9 va. por 55 y demás dependencias, patios, etc., calle Sarmiento 1118 al 20, llaves en los altos. Tratar Banco del Río de la Plata, Tacuarí 36.

ALQUILASE CASA BIEN PRESENTAda, para familia, en calle Montenegro núm. 95, esq. Patagones Parque Patricios, sala, tres dormitorio, dos vestíbulos, amplio zaguán, baño, cocina, etc, alquiler $ 150. v31

ALQUILASE Á FAMILIA DISTINGUIDA casa chalet, recién pintada, zaguán, vestíbulo, sala, comedor, 3 dormitorios, piezas servicio, baño, sótano, etc

ALQUILER DE CASAS Y LOCALES

DEPARTAMENTOS RECIEN CONSTRUIDOS de 3 piezas, cuarto servicio, baño y demás comodidades, se alquilan, Estados Unidos 838.

DEPARTAMENTOS EXTERIORES, DE 5 piezas, cuarto de servicio, baño y demás comodidades, alquilo, Rodríguez Peña 582.

DEPARTAMENTO PLANTA BAJA, PARA consultorio médico, de 5 piezas y demás comodidades, se alquila, Rodríguez Peña 582.

DEPARTAMENTO ALTO, 4 PIEZAS, cocina, cuarto de baño, se alquila, es de lo mejor, Estados Unidos 3465, tratar Entre Ríos 135.

DEPARTAMENTO NUEVO FORMA CASITA, 3 piezas, una de servicio, baño, cloacas, gas, patio comodidades, chiche, muy barato, 80 $ á matrimonio solo alquilo, Pavón 2845. v28

DEPARTAMENTO SE ALQUILA, CERRITO 459, 3er. piso, con ascensor, nuevo, sin habitar, 5 habitaciones, gran baño, pieza de servicio, w. c. y cocina; tratar 1er. piso, de 2 á 3. v29

DEPARTAMENTO ALQUILO, SALA, 2 dormitorios y comedor, cocina, baño, agua corriente, recién pintado, tranvía á todas direcciones, casa particular, Estados Unidos 3675. v28

DEPARTAMENTO SIN ESTRENAR, 5 SALAS á la calle, vestíbulo, artefactos de luz eléctrica y baño instalado con toda comodidad se alquila, en el suntuoso edificio de Solís esquina Méjico 1714, precio 250 $. v30

DEPARTAMENTO AMUEBLADO, 4 PIEZAS y cocina, se alquila, con balcón á la calle, junto ó separado con ó sin pensión para matrimonio ó artistas, luz eléctrica, entrada independiente, Reconquista 322, 3o. piso. v30

DEPARTAMENTOS DE PRIMER orden nuevos, con todo confort moderno, parquets, paredes estucadas, calefacción central, ascensores, monta cargas, etc., se alquilan, Administración Farran y Zimmermann, San Martín 195. vla

DEPARTAMENTOS FLAMANTES LUJOSísimos, dos alquilo, uno piso bajo, de tres piezas, dos chicas, baño, con toda clase de artefactos, luz eléctrica, etc., otro segundo piso, vestíbulo, sala, comedor, tres dormitorios, dos grandes piezas de servicio, baño y w. c., servicio, agua caliente, luz eléctrica, gran terraza con bastante aire, luz y sol; ver los 3 de Laprida 1252; tratar de 5 á 6, Larrea 1308. v28

DEPARTAMENTOS INDEPENDIENTES se alquilan, flamantes, de 3 amplias piezas soberbiamente decoradas, baño, dos piezas servicio, baño para id, piezas lavar y gran terraza en los altos. Gran confort, aire, luz y luz. Bañaderas enlozadas califonts, cocinas á gas á demás artefactos. Punto más alto y aristocrático, al Norte, á una cuadra del bulevar Córdoba, Cabrera 3086, vecla todo el día, tratar en la misma de 1 á 5. v30

EN FLORES SE ALQUILA PRECIOSA casa de 5 piezas, vestíbulo, etc., Sud América 721.

EN BELGRANO ALQUILO ESPLENDIdo chalet, O'Higgins 2219, $ 140, tratar y verlo de 2 á 4.

EN BELGRANO, CRAMER 2385, CASA DE 4 piezas, alquilo; tratar Maipú 247 ó en la misma de 4.30 á 6 p. m.

ESPLENDIDA CASA MODERNA SE ALquila, Cangallo 2606, esquina Paso, tratar de 3 á 5 p. m., no hay papel. v30

EN FLORES CASA NUEVA CON AGUA corriente, 5 piezas, baño y demás, se alquila, San Eduardo 3042. v28

EN CASA RECIEN CONSTRUIDA SE alquila departamento de dos piezas, comedor, pieza de servicio, luz eléctrica, agua corriente, Sadi Carnot 1134. v29

EN 120 $ ALQUILO CASA, BELTRÁN 469, 5 piezas y otras comodidades, llaves en la farmacia, tratar Rivadavia 2459, de 8 á 11 1/2. v29

EN FLORES, MEDIA CUADRA RIVADAvia, Cavena 86, alquílase casa moderna, 5 piezas, baño, cocina, pieza servicio, tratar Maipú 220. vla

ESQUINA EN 130 $, VIDRIERAS, SOTAno, agua corriente, etc., alquilo, como para especular, gran vecindario, S. Eduardo 1699. v29

EN VILLA URQUIZA, CALLE VALDENEgro 2534, alquílase casita cómoda y elegante, llaves al lado tratar Moreno 1466, de 1 á 3. v30

EN BANFIELD SE ALQUILA CASA nueva, 3 cuadras de la estación y 1 del tranvía, calle Independencia 225; tratar en Banfield, Medrano 155 ó en Buenos Aires, Rivadavia 1453; precio $ 50. v29

EN FLORES, A DOS CUADRAS DE RIvadavia y á tres de la plaza é iglesia, alquílanse las casas y el local para negocio del edificio recién terminado Provincias Unidas y Membrillar, tratar en las mismas de 10 á 11 ó Avenida de Mayo 945, de 3 á 5. v29

FLAMANTES CASAS 6 HAB., ETC., alquílanse, San Juan 2090 y Rincón.

FRENTE AL COLON SE ALQUILAN CAsas y locales para negocios ó escritorios, en edificio nuevo, con ascensor, Tucumán 1126. v2a

GALPON SE ALQUILA, RAWSON 951, precio 40 $.

GALPON SE ALQUILA CON UNA piecita, 20 $, B. de Irigoyen 981. v28

GALPON SE ALQUILA, PAVON 2214. v29

GRAN LOCAL CON ESPLENDIDO SOtano, se alquila, Cangallo 2602, esq. Paso, tratar de 3 á 5 p. m. v30

GALPON 110 $, ALQUILO, PARA TAller con piezas, Lamadrid 1319, tratar de 8 á 10.

GRAN LOCAL SE ALQUILA, PERU 1377 al 85, llaves en la talabartería de enfrente, tratar Montes de Oca 932. v30

GALPON SE ALQUILA APTO PARA carbonería ó otro negocio con piezas, barato, Heredia 720. Tratar Triunvirato 3901.

GRAN LOCAL PARA NEGOCIO CON comodidad para familia, alquílase, Rivadavia 2019. Tratar Avenida de Mayo 945, de 3 á 5. v28

GRAN LOCAL PARA NEGOCIO, ESQUIna Rivadavia y Terrada, á tres cuadras de la plaza Flores, grandes vidrieras y comodidades, ocurrir Rivadavia 7281. v28

GRAN SALON, 25 METROS POR 5 1/2, con comodidad para familia, en el punto más importante de la Boca, se alquila desde el 1o. de Mayo, Almirante Brown 2377, de 8 á 10 a. m. v29

LOCALES SE ALQUILAN PARA NEGOcios, verlos y tratar Rincón 130. v30

LOCAL AMPLIO Y NUEVO SE ALQUIla, ocurrir, Paraná 247.

LOCAL SE ALQUILA 50 $, RIOJA 2600. v29

LOCAL PARA NEGOCIO CON VIDRIERA y pieza, alquilo, 85 $, Agrelo 3357.

LOCAL PARA NEGOCIO SE ALQUILA, Lima Heras 663. v28

LOCAL SE ALQUILA EN 70 $, CORDOba 1084, tratar al 1080.

LOCAL SE ALQUILA, RECONQUISTA 280.

LOCAL NUEVO, SOTANO Y GRAN VIdriera, alquilo barato, Montevideo 276. v29

LOCAL PARA NEGOCIO Y COMODIDAD para familia, se alquila, Moreno 2056. v30

LOCAL NUEVO CON SOTANO ALQUILO, Sarandí 330, verlo de 9 á 11 y de 2 á 4.

LOCAL ESPLENDIDO CON 2 VIDRIEras, 4 piezas y demás comodidades, Canning 2147. v28

LOCAL ESPACIOSO SE ALQUILA, COmodidad para familia, Independencia 1240.

LOCAL AMPLIO CON SOTANO Y CUAtro piezas, se alquila en $ 350 mensuales, Ayacucho 32, tratar Libertad 261. v30

LOCALES PARA ESCRITORIOS, INTEdentes y á la calle, alquílanse, Corrientes 685. v28

LOCAL SE ALQUILA PARA INDUSTRIA ó bigrafía, Corrientes 4624, al lado del Banco Germánico. v29

LOCAL ALQUILO GRAN SALON Y SOtano y comodidad para familia, Moreno esq. Loria, en 180 $. v28

LOCAL CON HORNO PARA FABRICA de masas alquílase, preferible central, Gelglia, Victoria 2933. v30

LOCAL CON DOS VIDRIERAS GRANDES se alquila, Sáenz Peña 475, tratar Maipú 325. v29

LOCAL CON 3 PIEZAS Y AMPLIO SUBsuelo alquílase para cualquier industria, verlo Rodríguez Peña 442 y 444.

LOCAL PARA NEGOCIO, MUY AMPLIO y con gran sótano, se alquila, Rivadavia 1689, frente á la plaza del Congreso. v30

LOCALES ESQUINA SE ALQUILAN Convención 3699 y 3701, aptos para cualquier negocio, 120 $, en Flores, tratar Sáenz Peña 476.

LOCAL ESPLENDIDO, FORMANDO ESquina, frente á la plaza y mercado del Caballito, con sótano y amplias vidrieras, adaptado á cualquier clase de negocio, alquilo con contrato, Rosario y Centenera.

LAVALLE, F. C. S., ALQUILO UNA casa chiche con 3 piezas, cuarto baño y cocina. Para verla preguntar en la estación por Ferrari ó con Macklinlay y Cía., San Martín 92. v29

LOCAL AMPLIO DE 10x16 M., CUCHA Cucha 1213, Caballito, 3 entradas con ó sin contrato, sirve para industrias ó comercios, alquilar 95 $, llaves al lado, tratar Lavalle 801. v2ab.

MUÑECAS 2309 CASA DE SALA Y 2 DORmitorios, se alquila en 70 $, tratar Callao 800.

NEGOCIO CHICO 50 $, ALQUILASE, tratar Entre Ríos 1100. v28

NEGOCIO CON O SIN INSTALACIOnes, alquílase, 90 $, Santa Fe 2672. v28

NEGOCIO REGULAR DIMENSIONES, cerca de mercado, alquilo, Moreno 2270. v29

NEGOCIO SE ALQUILA, CORDOBA 2566, salón de 10x30, con dos vidrieras, dos piezas, baño, cocina, pieza de servicio, verlo de 10 á 12 y de 2 á 4, tratar en el mismo. 29

ALQUILES DE CASAS Y LOCALES

NEGOCIO, TRANSFIERESE CONTRATO, alquiler barato y comodidades, tratar Callao 875. v28

NEGOCIO, BUEN LOCAL A LA CALLE con gran aguante, se alquila, San Juan 2542 al 44, tratar en el mismo. v28

OLIVOS — SE ALQUILA POR UNA temporada la conocida residencia Villa Marión, moda cuadra del hotel Carapachay y un minuto de las estaciones Olivos y Borges, la casa es bien amueblada, contiene 10 piezas, salón billar, cuarto de baño con agua caliente, luz eléctrica, etc., jardín bien arreglado, ocurrir Chacabuco 677, Buenos Aires. v5ab.

PANADERIA RECIEN CONSTRUIDA, se alquila en Villa Devoto; tratar con el dueño, Progreso 2432. v28

PRECIOSA CASA DE ALTOS, RECIEN construida, 7 grandes piezas, se alquila, Carlos Calvo 778. v28

QUILMES, 20 MINUTOS TREN, ALQUILO casa tres piezas, corredor 20 $, tratar Maza 654, capital. v29

SE ALQUILA CASITA, SAN EDUARDO 874, calle adoquinada, Caballito. v29

SE ALQUILA UN LOCAL, ALSINA 2527. v29

SE VENDE O SE ALQUILA UN GALPON situado Membrillar 499.

SE ALQUILA 1er. PISO CS. CONTRATO, Lavalle 591, llaves al 587. v28

SE ALQUILA CASITA, MILLER 2869, llaves 2835, tratar Maipú 73. v29

SE ALQUILA CASA DE ALTOS, AZARA 112, Barracas al Norte.

SE ALQUILA CASA RECIEN CONSTRUida, Cochabamba 752.

SE ALQUILA CASA, INDEPENDENCIA 1815.

SE ALQUILA UNA ESQUINA, CALLE Vernet y Sanillosa 101. v29

SE ALQUILA CASA, AZCUENAGA 1477, de 8 piezas y dos de servicio. v28

SE ALQUILA UN SOTANO PARA DEpósito, San Juan 2874. v28

SE ALQUILA DEPARTAMENTO moderno con ascensor, Esmeralda 605. v28

SE ALQUILA CASA, CARLOS CALVO 1431, tratar Andes 382. v39

SE ALQUILA UN NEGOCIO CON DOS piezas, Acevedo 642. v29

SE ALQUILA CASA DE ALTOS CON todas comodidades, Caseros 2550.

SE ALQUILA UNA ESPLENDIDA CASA de altos, verla Yatay 432. v29

SOTANOS ESPACIOSOS SE ALQUILAN en 40 $, Loria 1616|26.

SE ALQUILA CASA, AVELLANEDA 3250 tres piezas, comedor y demás servicio. v28

SE ALQUILA UN DEPARTAMENTO DE dos piezas en la calle, Juncal 1622. v28

SE ALQUILA UNA CASITA, SARACHAga 4278, 1/2 cuadra de Segurola. v29

SOBRE CABILDO, QUESADA 2431, alquílase casa nueva, 5 piezas y comodidades. v28

SE ALQUILA SALA Y ANTESALA PAra negocio decente, Cavia 284, Palermo. v29

SE ALQUILA LINDO DEPARTAMENTO en casa de familia, Carlos Calvo 788. v29

SE ALQUILA ESQUINA CON NEGOCIO Y 3 habitaciones, Rafaela esquina Homero, tratar Estados Unidos 358.

SE ALQUILA CASA CON 5 PIEZAS, cuarto de baño, etc., en 220 $, por mes, Vlamonte 319, tratar Vlamonte 321. v29

SE ALQUILA CASITA 3 PIEZAS, COMEdor y baño, Ramón L. Falcón 5190, Floresta, verla de 1 á 5.

SE ALQUILA DEPARTAMENTO DE 4 piezas, cocina, baño, Cangallo 741, piso 1o., tratar 2o. piso. v30

SOBRE CONSTITUCION ALQUILASE ESpacioso local con habitaciones, Salta 1345. v31

SE ALQUILA ESQUINA UNICA, CON ARmazones, Boulevar Chenaut y Huergo, Palermo. v29

SE ALQUILA PIEZA AMUEBLADA PAra artistas ó personas mayores, hay comodidad, precio 70 $, Sutpacha 848. v30

SE ALQUILA UNA COCHERIA CON TOdos los pesebres alquilados, es un buen negocio, tratar Pichincha 497. v29

SE ALQUILA CASA CON TODAS COMOdidades recién construída, Castro Barros 931, razón al 29. v3ab.

SE VENDE LA CONTRATA DE UN CORralón con 5 coches, listos para salir, verlo y tratar, Venezuela 3977.

SE ALQUILA CASA 5 PIEZAS, baño, Carrasco 517, y San Eduardo, Floresta, para tratar E. Ríos 786.

SE ALQUILA UN DEPARTAMENTO CON dos piezas, cocina y agua corriente en 35 $, calle Conesa 2983, en Belgrano.

SE ALQUILA ESQUINA PARA NEGOCIO, con comodidades para familia, Conesa y Quesada, llaves 2983 Conesa, en Belgrano.

SE ALQUILA CASA DE 5 PIEZAS CON todas comodidades, Centenera 762, lado al lado. v29

SE ALQUILA CASA DE ALTOS, CALLE Corrientes 1158, 2 salas y 6 piezas más, tratar en los bajos. v29

SE ALQUILA CASA CON 6 PIEZAS, 24 de Noviembre 93, las llaves en el almacén, precio 125 $, tratar Alsina 252. v28

SE ALQUILA CASITA MODERNA CON todas comodidades, Godoy Cruz 2936, Palermo. v29

SE ALQUILA UN LOCAL PARA NEGOcio, con 4 cuadra y media del Once, para verlo y tratar, Rivadavia 2559. v28

SE ALQUILA UN DEPARTAMENTO DE 3 piezas, Rivadavia 3181, tratar en la mueblería.

SE ALQUILA LOCAL PARA PANADEría, calle Avalá 364 entre El Cano y Paz Soldán; tratar en la misma. v28

SE ALQUILA NEGOCIO, BILLINGHURST esquina Humahuaca, con ó sin sótano; tratar Callao 246, de 1 á 3 p. m. v28

SE ALQUILA UNA LINDA CASA DE altos independiente, precio $ 200, las llaves en el almacén Vlamonte 2017. v28

SE ALQUILA UN LOCAL PARA NEGOcio en la calle Santa Fe 3792, tratar Santa Fe 3376, 1er. piso. v28

SE ALQUILA CASITA CON 3 PIEZAS, aguas corrientes y demás comodidades, verla, Garay 3048. v28

SE ALQUILA CASA DE NUEVE PIEZAS, piso 1o., Rivadavia 956; informarán en la misma, de 1.30 á 5 p. m. v28

SE ALQUILA CASA DE 7 PIEZAS, RECién arreglada, Charcas 4189, tratar Reconquista 584. v28

SE ALQUILAN DOS CASAS NUEVAS de 3 y 4 habitaciones, 60 y 75 $, en Coghlan, dirigirse San Martín 154. v3ab

SE ALQUILA COCHERIA NUEVA CON capacidad para 16 caballos y una casa juntas, Olavarría 2326. v28

SE ALQUILA LOCAL ESPLENDIDO CON sótano y se venden los armazones, B. Mitre 1259, tratar Victoria 1040. v28

SE ALQUILA EN MORON, CASA CALLE Ramón Santamarina 1189, de 4 piezas, á 10 pasos de la estación, tratar en el 1162. v30

SE ALQUILA UNA CHICTIEMBRE A valor que esta en condición Municipal, calle Olden y Suviría, Mataderos de Liniers.

SE ALQUILA CASA BAJA SIN ALTOS hermosa moderna, con todas las comodidades en 320 $, verla de 2 á 4, Mathen 659.

SE ALQUILA CASA MODERNA, SEIS piezas principales y demás comodidades, verla de 9 á 11 y de 1 á 5, Pueyrredón 1307. v29

SE ALQUILA PETIT HOTEL AMUEblado ó sin muebles, á una cuadra de Santa Fe, precio moderado, verlo, Aráoz 2636. v30

SE ALQUILA ESQUINA PARA TODA clase de negocio, con 4 habitaciones y gran sótano, calle Acha esq. Quesada, Villa Urquiza, tratar Ayacucho 970. v30

SE ALQUILA LOCAL, RIVADAVIA 1436, especial para escritorio ú otro negocio, con comodidad para familia, verlo de 8 1/2 a. m. á 5 1/2 p. m. v28

SARMIENTO 1924, CASA BAJA DE 4 habit. y comod se alquila; verla todo el día, tratar Eugenio Dumas y Cía., Victoria 377. v28

SE ALQUILA LINDA CASITA EN VILLA del Parque con jardín y fondo á una cuadra de la misma estación, calle Nazarre 3262. v28

SE ALQUILA CASA MODERNA, BAJA, 6 piezas, cuarto baño, cocina y demás comodidades, Caseros 891, esq. Perú, llaves y tratar Brasil 731. v29

SE ALQUILA CASA DE 3 PIEZAS Y comedor, todas comodidades, Rafaela entre Homero y Donizetti, Floresta, darán razón Cangallo 918, de 7 á 12 m. v29

SE ALQUILA CASITA, 2 PIEZAS, ETC con balcones á la calle, 2o. piso, para matrimonio solo ó personas mayores, San José 776. v28

SAN JUAN 2236, ALQUILASE CASA 176 y 7 piezas, baño, pieza servicio y demás comodidades, alquiler 250 $, ocurrir Federico Lacroze 3216, Caballito. v31

SE ALQUILA CASA CON 4 PIEZAS recién construída y todas comodidades, á 8 cuadras del tranvía No. 102 y de la Estación Lanús, calle 2 de Mayo y Llavallol v29

SE ALQUILA UNA FABRICA DE SEbo, con 3 techos, un difridor, varios depósitos con sus prensas correspondientes y en condiciones municipales, Olden y Zubiría, Mataderos de Liniers. v28

SE ALQUILA CASA DE 3 PIEZAS Y COcina de material y 2 piezas de madera y muchas comodidades, también se presta para cualquier industria, teniendo salida á dos calles, Avenida San Martín 1413. v28

SE ALQUILA ESPLENDIDA CASA NUEva, bajo, Piedras 1360, vestíbulo, ocho habitaciones, baño moderno, calefacción, servicios, luz eléctrica y gas, tres grandes patios, tratar en los altos. v30

SE ALQUILA UNA HERMOSA CASA ALta para familia, con toda clase de comodidades y un amplio local para negocio, con gran sótano, Rivadavia 1689 y 1691, frente á la plaza del Congreso.

ALQUILER DE CASAS Y LOCALES

SE ALQUILA TERRENO PARA HORno de ladrillos; 30.000 metros cuadrados de cava, con 80 centímetros de tierra negra, una cuadra del empedrado; tratar Tronador 1165, de 7 á 9 ó de 1 á 2. v26

SE ALQUILAN 2 CASAS DE 5 PIEZAS, recién construídas, á $ 140 por mes, una de 9 piezas á 200 $, departamentos de 4 piezas á 90 $, y de 5 piezas á 100 $ mensuales, datos mismo edificio, Juncal 4650.

SE ALQUILA EN FLORESTA, CASA CON negocio y 4 piezas y comodidades, junto ó separado, calle Ramón L. Falcón 6312-16, 1ra cuadra izquierda del tranvía número 2 á Liniers, frente á los grandes talleres del F. C. O., Rivadavia altura 10500, precio 90 $; tratar calle Corrientes 231, peluquería.

SE ALQUILA LA ANTIGUA CASA DE Angel Camuratti, en la que ha existido un negocio de almacén y fábrica de embutidos y carnicería con todas las comodidades de agua corriente, luz á gas, cuarto de baño, etc., etc., con un terreno compuesto de 5.000 metros todo cercado; con buenos galpones y demás comodidades. Para tratar con el señor Bernardo Fischbach en Bolívar F. C. S., casilla de correo 32. v30

THAMES ESQ. Muñecas, SE ALQUILA en 110 $, para negocio, tratar Callao 800.

TERRENO SE ALQUILA, SE HACE contrata, de 10x14, agua corriente y adoquinado, en 40 $, Humberto 3277, tratar Maza 934.

VILLA BALLESTER, ALQUILASE CASA 4 piezas, baño, molino y demás comodidades, 2 cuadras estación, frente al Registro Civil; tratar Lavalle 1015, capital. v20

VICTORIA 370, MUY BUENA CASA DE 6 habitaciones y comodidades, primer piso frente á la plaza de Mayo, se alquila; verla todo el día; tratar Eugenio Dumas y Cía., Victoria 372. v28

VILLA URQUIZA SE ALQUILA CASA, recién construída, 4 piezas, baño, cocina w. c., agua corriente, fondo 560 varas, á una cuadra tranvía 96, Méz Chiquitas 5762, entre Alzpurúa y Ceretti, alquiler 75 pesos, llaves al lado, tratar Soler 1232.

HOTELES Y CASAS DE PENSION

A 35 $ PENSION, CON PIEZA 60, Familia española, Rivadavia 1785. v3a

A UNO O DOS señores se DA PENSION con pieza, casa de familia, Charcas 870.

A 50 Y 60 $ MENSUALES PENSION con cama, familia, Cerrito 56.

A HOMBRES SOLOS, PENSION FAMIlia española, Chacabuco 382. v28

A 30 $ BUENA PENSION EN FAMIlia española, Venezuela 436, 1er. piso. v30

A 25 $ PENSION SOLA, FAMELIA ITAliana, hay pieza, Chacabuco 285, 1er. piso, izquierda.

ATENCION! PENSION, CON O SIN PIEza, se da barato, casa familia, Sarmiento 1044, piso 2o. v29

B. MITRE 1116, PENSION Y SALA amueblada, en familia, á caballero.

BUENA PENSION Y PIEZA AMUEBLAda en familia vasca, Ayacucho 30, 3o. v29

BUENA PENSION A PRECIO MODICO se da en casa de familia, Pueyrredón 594. v2a

BUENA PENSION DE FAMELIA, SALA con muebles apropiada para dos personas, 25 de Mayo 22, 3o. v30

DOY PENSION Y PIEZA AMUEBLADA á la calle, á caballero, por 80 $, familia, Chacabuco 393.

EN CASA DE FAMELIA SE DA PENsión á dos personas, Paraná 280, 1er. piso. v30

EXCELENTE PENSION EN CASA DE familia extranjera, Chacabuco 285, derecha. v38

ESCRITORIO O PARTE DE ESCRITORIO necesito, central, escribir con precio á Academia, Esmeralda 51.

EN CASA PRECIOSA, PENSION DE artistas, alquílase un departamento, sala y gabinete, lujosamente amueblado, Tucumán 916. v28

FAMILIA española DA PENSION CON O sin pieza, Cangallo 988, 1z. v30

FAMILIA española, DA PENSION PIEza cama y limpieza 50 $ mes, Belgrano 1233.

FAMILIAR PENSION DOY, CON O SIN sala ó pieza amueblada, C. Pellegrini 135.

HOTEL MONDARIZ, VICTORIA 940, reformado, pasajeros 3 $, huéspedes 75.

HOTEL CENTENARIO, MEJICO 557 AL 65 y anexo, Perú 607. Conservamos los mismos precios, día 2, 2.50 y 3 $; mes 50 y 60 $. v29

HOTEL ITALIA (ANTES CENTENARIO) Corrientes 1618. Tratamiento completo á precio muy acomodado, cocina italiana Propietario, Darío Pratesi. vla

PENSION Y PIEZA AMUEBLADA DOY en 50 $, Carlos Calvo 1164.

PENSION FAMILIAR PRECIOS MODICOS Sarmiento 1137.

PENSION SE DA CON PIEZA 55 $, en familia, á caballero, Chile 945.

PENSION FAMILIAR Y ALQUILASE sala y otras piezas, Esmeralda 328, 2o. v30

PENSION, OFRECE FAMILIA española á personas serias, B. de Irigoyen 1009. vlab.

PENSION, PIEZA ALQUILASE, baño caliente, familia francesa, Chacabuco 357. v3b

PENSION Y MEDIA PENSION SE DA, muy buena, casa familia francesa, B. Mitre 771, dep. 3. v29

PENSION Y PIEZA ALQUILASE, baño, caliente, familia francesa, Chacabuco 357. v29

PENSION Y PIEZA PARA UNO O DOS caballeros, en casa familia, no hay más pensionistas, Cabrera 3025.

PENSION SE DA EN CASA DE FAMIlia española, con ó sin pieza, Venezuela 1408. v30

PENSION SOLA, OFRECE FAMILIA española á precios módicos, Cangallo 1276, comedor. vlab

PENSION FAMILIA española, CASA nueva, admite personas formales, mucho aseo, buena comida, Estados Unidos 562, 2o.

SE DA PENSION CON O SIN PIEZA, Esmeralda 236. v28

SE DA PENSION EN CASA española A dos ó tres hombres, San Juan 1846.

SE DA PIEZA Y PENSION EN FAMIlia, Perú 163, dep. 7, 2o. piso. v28

SE DA PENSION EN CASA DE FAMILIA con ó sin cama, familia vasca, Rioja 429, dpto. 10. v28

SE DA BUENA PENSION A CABALLEros distinguidos en familia, Victoria 1450. v29

SE DA PENSION Y ALQUILA PIEZA amueblada á caballero, casa familia, Santiago del Estero 367.

SE DA PENSION CON PIEZA, FAMILIA española, C. Pellegrini 282, 1er. piso, izquierda. v30

SE DA PENSION A CABALLEROS DEcentes, comida italiana, limpia y abundante, Rincón 562. v29

CASAS Y HABITACIONES BUSCADAS

BUSCO PIEZA CON PENSION PARA hombre solo, radio Rivadavia, Balcarce, Chile, Salta, por carta á G. M., Bolívar 681. v28

BUSCO DEPARTAMENTO DE 3 PIEZAS radio Rivadavia á Vlamonte y Callao al centro, hasta 70 $, por carta, Sarmiento 1240, Moliner.

BUSCO DEPARTAMENTO DE DOS PIEzas todas comodidades en planta baja, ó en su defecto sala grande ó dos piezas juntas, Belgrano, Salta, Constitución y Rincón, ofertas á señora C. C., Constitución 1381. v28

CASITA 3 P. SE DESEA ALQUILAR, 55 á 65 $, personas mayores, M. Garibaldi, Pedernera 645, Flores. v28

CASITA 2 PIEZAS Y DEMAS COMODIdades, desea alquilar en estaciones hasta Adrogué, dirigirse por carta A. A., B. de Irigoyen 1628. v30

CERCA DE PLAZA RODRIGUEZ Peña, se necesitan algunas piezas bien amuebladas para matrimonio distinguido, único inquilino, se ruega dar referencias, ofertas á Lavalle, Independencia 1455. v28

CASITA DE 3 PIEZAS, PARA MATRIMOnio solo, se desea alquilar, radio Lapridá á Azcuénaga y Tucumán á Arenales, fianza óptima, responsabilizándome por el buen estado de la casa, tratar Ecuador 1155. v29

CABALLERO DESEA ENCONTRAR PIEza bien amueblada sin pensión, en casa de corta familia, cerca de la plaza San Martín, condición, único inquilino, se paga buen precio, dirigirse á K. K., No. 6789, poste restante correo. v30

CABALLERO DE FAMILIA HONORAble norteamericana, desea vivir en el hogar tranquilo de familia distinguida, sudamericana ó española, con el objeto de cambiar conversación, español por inglés. Doy referencias de alta categoría. A casas de pensión no se contesta; dirigirse P. P. Phillips, 161 Paseo Colón. v29

DESEO CASA CENTRAL, BUEN ESTAdo, 8 á 10 piezas, tratar Callao 159.

DESEO SALA ANTESALA CERCA plaza Once, ofertas Aghina, Rivadavia 2904.

DOS MOZOS de café desean pieza en casa de familia sin muebles, Sarmiento 1037, antes Cuyo, R. Moreno. v30

DESEO ALQUILAR PIEZA AMUEBLAda, casa solos, familia tranquila, pago hasta 40 $, radio Junín á Tabachuano y Cangallo á Moreno, R. O. Solís 152.

DESEO ALQUILAR SALA O DOS PIEzas en casa tranquila, á matrimonio solo, cerca de la iglesia del Carmen, Córdoba 1415, 1. E. v29

DESEO ALQUILAR CASA, ESTILO PEtit hotel, con jardín, para matrimonio solo, de 5 á 6 piezas y comodidades, único inquilino, de plaza R. Peña á Recoleta, por cuatro Chilavate 1584.

CASAS Y HABITACIONES BUSCADAS

DESEASE ALQUILAR CASA CON JARdín y entrada para automóvil, en la calle Rivadavia hasta la Plaza de Flores y hasta tres cuadras ambos lados, no menos de ocho piezas y dependencias; ofertas Cangallo 4127. v28

JOVEN DESEA PIEZA SIN MUEBLES, buena pensión, radio 5 cuadras de Alsina 1469, J. F. v29

JOVEN DECENTE BUSCA PIEZA amueblada con balcón, con ó sin pensión, cercana Facultad de Ingeniería, indicando precio dirigirse á J. D. 9, poste restante correo. v29

LOCAL CENTRAL NECESITO CON contrato, por carta, Reservado, Colombres 1120, á A. A. v28

MATRIMONIO CON 3 niñas, DESEA dos piezas con cocina, radio 6 cuadras Mercado Buenos Aires, N. N., Pichincha 231. v29

MATRIMONIO RECIEN LLEGADO DE Europa, que se quedará durante muchos meses, necesita pequeño departamento bien amueblado, ofertas á Meyer, Cangallo 1849. v28

MATRIMONIO SOLO DESEA PENSION y pieza amuebladas, á la calle, en casa tranquila, radio Andes y Rodríguez Peña, Arenales Córdoba, ofertas por carta á D. d., Andes 1246, dep. D. v28

MATRIMONIO SOLO DESEA PIEZA O sala central sin muebles, con pensión familiar, posiblemente á únicos pensionistas é inquilinos. Ofertas por carta indicando precios y detalles, A. R., Maipú 224. v28

MATRIMONIO SIN HIJOS DESEA ALquilar un departamento central, sin muebles, de 2 á 3 piezas al precio de 80 á 90 $, ó piezas en casa de familia, como único inquilino, ofertas Hotel du Midi, Corrientes 266. v28

MATRIMONIO ALEMAN, SIN niños, DEsea alquilar para el 15 de Abril, ó antes, departamento ó casita 3 ó 4 piezas con comodidades, radio hasta 20 cuadras al Norte de la plaza del Congreso, dirigirse indicando precio á O. S., casilla correo 759. v28

SALA EN ALTOS SE DESEA PARA 2 personas, precio á F. T., Necochea 841. v26

SE DESEA ALQUILAR CASA CHICHE de 3 á 4 piezas ó departamento en la ciudad, ofertas A. C. Zabala 2472. v28

SE NECESITA UN DEPOSITO AMPLIO, bien seco, de 500 metros, más ó menos, en radio de los diques, Casares y Drabble Ltd., Florida 32. v28

SE BUSCA CASA CON O SIN MUEBLES para alquilar para familia, Preferencia calle Santa Fe ó Belgrano; ofertas á A. G., Paseo Colón 536. v29

SEÑORA CON DOS niños, UNO DE PEcho y otro 2 años, busca pensión en casa familia, sin muebles; por carta á L de M., Bolívar 1066. v28

SALA PARA CONSULTORIO, HABITAción contigua necesito, único inquilino, radio Callao á Libertad y Rivadavia á Lavalle, A. R. A., Rodríguez Peña 488. v30

SE DESEA ALQUILAR UN TERRENO con habitaciones, apto para poner un criadero de gallinas, cerca una estación, dirigirse por carta F. P., Atuel 346. v30

SE DESEA ALQUILAR PIEZA O SALIta amueblada, con entrada independiente, en Caballito ó Almagro. Contestar, por carta á Salvadores hijo, Sulpacha 1450. v28

SE DESEA ALQUILAR POR UN año O más una casa con jardín, de 5 á 6 habitaciones en Vicente López, Olivos, Martínez á San Isidro, doctor Moner, Piedras 376. v28

Señor SERIO INGLES DESEA PIEZA Y pensión en una familia donde se habla español. Belgrano preferido, dirigirse por carta á W. H. poste restante correo central. v28

Señorita ALEMANA, EMPLEADA, DESEA alquilar para el 1o. de Abril, una pieza, sin muebles con ó sin media pensión, en casa de familia decente, ofertas G. Kroll, Montevideo 436. v29

Señor SERIO DESEA ALQUILAR PIEZA amueblada en casa de familia, frente ó cerca de la plaza Vértiz (Herrera y Brandsen), dirigirse personalmente á Perú 353. v29

Señora DECENTE DESEA DEPARTAmento de 2 á 3 piezas, siendo una á la calle, cocina, baño, luz eléctrica, completamente independiente, central. Escribir Casilla Correo 962, M. L. v29

Señor SOLO DESEA ALQUILAR EN CASA de familia decente y aseada, sin criaturas, una sala ó pieza á la calle, con ó sin pensión, radio calles Esmeralda, Callao, Bmé. Mitre, Arenales, dirigirse por carta indicando precio á Comerciante, Maipú 450. v30

SE DESEA ALQUILAR PARA MATRImonio extranjero, sin niños, sala y antesala amuebladas, ó sin muebles, en casa decente y de mucho aseo y que tenga cuarto de baño y comodidades para cocinar; radio centro ó hasta 40 cuadras de la plaza de Mayo con tranvía cerca, sírvanse dirigir ofertas indicando precio á E. B., casilla correo 415. v28

UN JOVEN JAPONES BUSCA UNA PIEza para hombre solo, hasta 20 $, K. Vakoda, Lavalle 528.

ALQUILES DE HABITACIONES

ALQUILANSE 2 PIEZAS JUNTAS, Sarmiento 1837. v28

ALQUILASE PIEZA PARA CABALLEros, Balcarce 360.

ALQUILO HERMOSA PIEZA EN 25 $, Cochabamba 457, depto. 8. v30

ALQUILASE PIEZA Y COMEDOR JUNtos ó separados, Almagro 956.

ALQUILASE PRECIO MODICO SALA Y antesala, familia, Rincón 945.

ALQUILASE LINDO ESCRITORITO CON luz por 30 $, Maipú 159. v29

ALQUILANSE DOS LINDOS ESCRITOrios juntos por 30 $, Perú 151. v30

ALQUILASE ESCRITORIO GRANDE POR 70 $, Balcarce 180. v29

ALQUILASE SALA AMUEBLADA Y pensión á 1 ó 2 personas, Tucumán 526.

ALQUILANSE 2 PIEZAS JUNTAS A MAtrimonio solo, Belgrano 1227. v30

ALQUILANSE 2 PIEZAS Y COCINA, Paseo 27. v29

ALQUILASE SALA AMUEBLADA, PENsión á matrimonio, Alsina 1279.

ALQUILANSE DOS PIEZAS PARA cortas familia, Humberto I 2068. v30

ALQUILO SALA, TIENE DOS BALCOnes, en casa decente, Cochabamba 652.

ALQUILASE SALA Y ANTESALA EN 70 pesos, Alsina 1328.

ALQUILASE SALA AMUEBLADA CON pensión, Rivadavia 1216.

ALQUILASE PIEZA AMUEBLADA, LA Paz 71.

ALQUILASE HERMOSA SALA, VENEzuela 785.

ALQUILASE PIEZA AMUEBLADA, 30 $, á señor solo, en familia, Bernardi 435.

ALQUILASE PIECITA A UNA O DOS personas, 18 $, Juncy 1935. v29

ALQUILANSE DOS SALAS JUNTAS, B. Mitre 1603. v29

ALQUILASE PIECITA PARA HOMBRE solo, Méjico 1594.

ALQUILASE COMEDOR A PERSONAS mayores, Cevallos 121. v39

ALQUILO MUY LINDA SALA CON BUEnos

ACADEMIA DE CORTE Y CONFECCION A MEDIDA
Dirección: A. Bustillo, Rivadavia 3844. Teléfono 0000.

ACADEMIA DE CORTE Y CONFECCION A MEDIDA
Dirección: A. Bustillo, Rivadavia 3844. Teléfono 0000.

ACADEMIA DE DERECHO Y CIENCIAS SOCIALES
Dirección: Dr. Ramón Cárcano, Rivadavia 1450

OFICIOS DIVERSOS PEDIDOS

SE NECESITA un buen OFICIAL ZAPATERO, en Cuba 3110, entre Ayuntamiento y Lagunas.

SE NECESITA un

OFICIOS DIVERSOS OFRECIDOS

AGENTE, VIAJANTE, Corredor o Representante, se ofrece, por cuenta propia o ajena, para Santa Fe y Entre Ríos. Escribir Rosario 2764.

AGENTE COMISIONISTA SE OFRECE, para productos nacionales. Ramón Valdés 378, Capital.

AFILADOR DE HERRAMIENTAS AMBULANTE, se ofrece para trabajar dentro de la ciudad. Dirigirse á Ombú, Almacén, Tandil.

AGENTE, CORREDOR O VIAJANTE, se ofrece para ramo de ferretería, pinturería, etc. Rivadavia 1170, Capital.

AGENTE, CORREDOR O VIAJANTE, se ofrece para ramo de ferretería, pinturería, etc. Rivadavia 1170, Capital.

AGENTE COMISIONISTA Y REPRESENTANTE de primera categoría, con amplias referencias y relaciones en varios centros importantes, se ofrece para Buenos Aires y Capital. Escribir Cangallo 69.

AGENTE FINCAS ESTANCIA, se ofrece. Tratará con las mejores referencias y crédito de las casas europeas, para hacer negocios con frutos del país. Precios sumamente módicos. Cambios de lecciones y correspondencias en el estudio y á domicilio. Cangallo 1810.

ARMADOR, COLOCARÍA UN oficial de matrimonio joven, de la Nueva Unión y Florida, ó de la Argentina, y dos españoles, para una estancia, en buena categoría, para una estancia, 61 buena categoría, con pasaje y herramientas, entiendan de alambrar y alisar, para quehaceres casa patrón y máquina. Dirigirse por carta á Ernesto Miguel, Diamante, Entre Ríos.

ARMADORA EN TODA CLASE DE TRAbajo, desea una señora para trabajar como para repasar en casa. Serrano 1178, depto. 4. v16

ARQUITECTOS SE OFRECEN CON LIBRETA de Venezuela. Sud América 6, 3º. v30

AUXILIAR FORMAL SE OFRECE, entiende de oficina. Rivadavia 6281, vía Caballito.

AMANUENSE MUNDO Y FORMAL, SABE su oficio, se ofrece. Perú, Moreno 55. v30

COBRO PARTICULAR JOVEN SE ofrece, sabe su obligación. Mansilla 880. v30

CHAUFFEUR SE OFRECE CON LIBRETA y recomendado. Tucumán 1371. v30

CARPINTERO OFICIAL CON BANCO Y herramientas, se ofrece, Viamonte 411. v30

COCINERO SE OFRECE ITALIANO DE confitería, con buenos informes. Entre Ríos 489. v30

COCINERA PARA CASA DE FAMILIA, con pasaje, se ofrece, Rincón 1245, J. Pinasco.

CORTADOR SASTRE SE OFRECE COMpetente en su obligación, Florida 23, 1er. piso No. 1. v30

CARPINTERO COLOCADOR MUY BUENO para puertas y ventanas, se ofrece, Hevia 4411, B. del Norte, A. H. v30

CHAUFFEUR SE OFRECE SIN LIBRETA con pretensiones, para mandado y cuidado de coche, soltero, decente. Ubicural Urquiza 1.08.

CARPINTERO DE OBRA BLANCA SE ofrece para armazones, por día ó por su cuenta. Sierra Paña 518.

CARPINTERO COMPETENTE EN PISOS chicos y casas, casillas, galpones, para ciudad ó campo, se ofrece. Malabia 1466.

CAPATAZ DE albañil, COMPETENTE, se ofrece, para trajar por carta ó personalmente, Medeo 3149, Nuñez. v30

CARPINTERO SE OFRECE INSTALAciones y galpones, refacciones, Jamin 968, Mitre. v30

CAPATAZ EN albañiles SE OFRECE por carta ó personalmente, A. J. J. N., calle Ecuador 1338. v30

CARPINTERO SE OFRECE, CASILLAS, puertas, pisos, marcos, hombre trabajador. Castro Barros 1141.

CARPINTERO, PEÓN SUELTO SE OFRece de corralón, con herramientas, Castro Barros 1141.

COCHERO DE PROFESIÓN, JOVEN Y casado, se ofrece particular ó remis, con recomendaciones, Corrientes 1353, v15

CARRERO REPARTIDOR SE OFRECE. práctico en la capital, maneja 4 piezas, Estay 845.

CORTADOR SASTRE COMPETENTE SE ofrece, práctico en medida, J. Cata, Perú 1259.

CHAUFFEUR COMPETENTE CON MEcomendaciones se ofrece; por carta ó personal. Serviente 833.—J. V.

CORREDOR DE UNA PRINCIPAL CAsa de comercio, puede atender otra con poca ó comisión. C. Pellegrini 913.

CORTADOR SASTRE DE MEDIDA, COMpetente, se ofrece para ciudad, por carta ó personal, sumas corta. Obligalas.

CARPINTERO ITALIANO, COMPETENte, para taller ó obra, ciudad ó campo, P. Reti, Charcas 5151.

CAPATAZ albañil OFRECESE, DETAlla planos, con varios certificados por carta á F. F. Medeo 149.

CORTADOR SASTRE PARA CIUDAD SE ofrece, 15 años de práctica, español, soltero, por carta J. G. L., Alberdi 1182.

CORTADOR SASTRE DE HOMBRE ITAliano, diploma de la academia Nazionale di Milano, se ofrece, Rivadavia 6.

CORTADOR SASTRE, DISPONIBLE POR corto tiempo, ramos sin buenas referencias, se ofrece, U. C. Lavalle 756.

COMERCIANTE PARTICULAR DE CONFIANza, con buena relación en la Capital, sin pretensiones, se ofrece, Arenales 1315.

CHAUFFEUR SE OFRECE PARA CASA de particular, con práctica y formal, con libreta y recomendaciones, Córdoba 1501.

CARPINTERO COMPETENTE EN EL ramo, especialidad en el trazado de toda clase de escaleras, se ofrece, San José 815.

CHAUFFEUR SE OFRECE SIN LIBRETA para el campo, dirigirse por carta ó personalmente á Guañacache 1486, General Urquiza, á M. A.

CARPINTERO JOVEN, PRACTICO EN colocación, se ofrece para cualquier trabajo, por carta ó personalmente de 11 á 2 p. m., José Bay, Juncal 3041.

CHAUFFEUR MECANICO, COMPETENte, formal y con certificados, se ofrece para casa particular, ciudad ó campo, por carta Gonzalo Ferrer, Callao 156. v14ab

CARRERO con CARRO y caballo se ofrece para casa de almacén ó fábrica, con carro, por cuenta ó sueldo, dirigirse por carta ó personalmente Cuatro Barros 977, mañana, de 8 á 12. E. G.

CHAUFFEUR MECANICO SE OFRECE para coche con patente de pueblos de alrededores de la ciudad ó campaña, sin libreta, pero muy práctico, carta ó personalmente, G., Victoria 1221.

CHAUFFEUR MECANICO CON CERTIficado de segundo año de la Escuela Industrial de la Nación se ofrece para mecánico ó como chauffeur, A. B., Maipú 5148.

CHAUFFEUR MECANICO, HABIENDO trabajado en la campaña durante un año, sin libreta, para con muy buenos certificados, se ofrece, sin pretensiones, para el campo ó pueblos limítrofes á esta ciudad, ocurrir Brandsen 497.

COCHERO ITALIANO, HOMBRE formal de 26 años, de presencia, trabajador, se ofrece para casa particular, para la ciudad ó campo, tiene recomendaciones especiales, telegrama ó carta, Venezuela 1940, Juan Rosso.

CHAUFFEUR SE OFRECE DE 25 años, Italiano, vénelo, tiene referencias á satisfacción de su conducta, tiene más de un año de trabajo en automóviles y con cuatro de carro, paga 100 $ al que le proporcione trabajo del ramo, dirigirse Médico 527, personalmente ó por carta á M. A.

CARPINTERO SE OFRECE PARA TOmar cualquier trabajo, especialidad en instalaciones de negocios y casas, casillas, galpones, refacciones de toda clase con buenas recomendaciones; trabajo garantido, muy barato; por carta ó personalmente, B. Mitre 4411.

DEPENDIENTE DE ALMACEN de 19 años, práctico, se ofrece, Alsina 1478.

DEPENDIENTE SE OFRECE, ALMACEN, medio práctico, 17 años, Lima 880. v30

DEPENDIENTE DE ALMACEN se ofrece para la campaña, linea Oeste, con buenas referencias, Victoria 1400. v30

DEPENDIENTE DE ALMACEN PRACtico, de 18 años, se ofrece con recomendaciones, Alsina 1216, piezas 12.

DESPONE DE MEDIO DIA MOZO SOLtero, con buena letra, certificados y referencias, L. B., San Blas 1556. v30

DEPENDIENTE DE SOMBRERERIA Y camisería, competente se ofrece ó para corredor de plaza, E. Unidos 384. v30

DEPENDIENTE DE ALMACEN PRACtico, recomendado, se ofrece, Cochabamba 1863.

DEPENDIENTE DE ALMACEN SE ofrece, bien práctico, de 19 años, Cangallo 1181.

DEPENDIENTE PRACTICO EN SAPAtería, con certificado, se ofrece, por carta A. F. V. D., Santiago del Estero 118. v28

DEPENDIENTE DE ALMACEN RECIENvenido, español, práctico, con diez años de servicios, Rivera 882, restaurant. v30

DEPENDIENTE JOVEN, PRACTICO EN ferretería y pinturería, tiene buena calificación, entiende de escritorio, se ofrece con certificados, Cáceres 1198, B. G.

DEPENDIENTES DE ALMACEN PRACtico, se ofrecen dos con muy buenas recomendaciones, uno de 18 años y otro 19, Independencia 1882.

DESPACHO PALO-ARGENTINO, formal, instruido, práctico en cálculos, con buena letra, se ofrece, para cualquier casa, escribir calle Pozos 1185, C. Nacasa.

DEPENDIENTE ITALIANO, PRACTICO en tienda, mercería, zapatería, etc., se ofrece para casa italiana, importante del campo, informes de su competencia y conducta á satisfacción, dirigir cartas á Manuel B., Montevideo 411.

ESCULTOR MEDIO OFICIAL SE OFRE-ce, Humberto I 1397, piezas 19.

Español VASCO, SE OFRECE PARA peón de jardinero ú otro trabajo, Pavón 1960.

EMPLEADO PRACTICO PARA ESCRITOrio con buena letra, recomendaciones de casas anteriores, se ofrece, A. F. G., Bartolomé Mitre 1130, 4º piso, escritorio 4.

OFICIOS DIVERSOS OFRECIDOS

EMPLEADO PARA DESPACHO DE ABOgado, Procurador ó Escribano, se ofrece, por carta, Viamonte 1744.

EMPLEADO CON BUENAS RECOMENdaciones se ofrece para Sanatorio ó casa particular, Cangallo 1207.

EMPLEADA CON RECOMENDACIÓN. Se ofrece para el campo, Cangallo 1207.

EMPLEADA RECOMENDADA PARA casa de familia, se ofrece, Mitre 376, 3. piso, depto. 4.

EMPLEADO AUXILIAR TENEDOR DE libros, se ofrece, práctico, con certificados, Cangallo 1207.

EMPLEADO AUXILIAR TENEDOR DE libros, se ofrece, práctico, con certificados, Cangallo 1207.

ESCRIBIENTE MECANICO COMPETENte, con certificados, se ofrece como encargado, prefiriendo hotel ó casa particular, por carta A. Amoretti, Australia 93, Barracas.

EMPLEADO SERIO, de 22 años, CONOciendo el ramo de almacén y tienda, con certificados se ofrece para cualquier trabajo de casa mayorista, dirigirse por carta Márate 891, Boca. C. Arturo M.

EMPLEADO CON COMPETENCIA EN trabajos generales de escritorio, correspondencia, contabilidad, escritura á máquina, referencias y garantías de primer orden, sin pretensiones se ofrece, por carta F. G., Lavalle 2382.

ESPAÑOL SERIO, INSTRUIDO, ELECTRIcista competente y mecánico de automóviles, así como de motores agrícolas, con práctica de campo y con recomendación, desea trabajo; tratar por carta, Cangallo 1917, Barracas.

EMPLEADO JOVEN PRACTICO EN lencería, mercería y confecciones de señoras, se ofrece para casa mayorista ó tienda importante del centro, garantías á satisfacción; ofertas á M. M., Sta. Magdalena 247, Barracas al Norte.

EMPLEADO PARA BORDO SE OFRECE, de 22 años, práctico cualquier trabajo se refiere, buena dactilografía, idiomas italiano, castellano, conoce algo francés, taquigrafía, desea viajar para aprender, Pedro Miusi, General Paz 1850.

F. C. S. LANUS, TUCUMAN 1536, SE ofrece oficial carpintero. v28

FOGUISTA CONDUCTOR COMPETENTE, se ofrece, J. C., Juncal 2844. v30

FOGUISTA SE OFRECE, 5 años DE practica, General Urquiza 1040. v30

FACTURERO PASTELERO SE OFRECE, Venezuela 1942.—R. Benito. v30

FOGUISTA MAQUINISTA HOMBRE SErio se ofrece, Bulnes 1468. v28

FOTOGRAFO MEDIO OFICIAL, entiende de todo, se ofrece, J. Más, M. de Oca 30, Avellaneda. v30

FRAGUADOR MUY COMPETENTE PARA piezas mecánicas, se ofrece para cargos de automóviles, por carta á J. Romero, Gorriti 686. v30

FOTOGRAFO—DIBUJANTE, MAGE retrabe el lápiz en pintura y especialidad en trabajos de fotografía, se ofrece con documentos, Libertad 540, dep. 9º. v28

FOGONERO CON CERTIFICADOS Y competente para cualquier clase de máquinas á vapor y entiende algo de mecánica, se ofrece, dirigirse B. L., Oro 1928.

FOTOGRAFO FRANCES DE 29 años, EX ler. operador de las tres casas de París, se ofrece, como gerente ó operador para la capital ó campaña, Dirigirse á Maipú 450, M. T. v28

FOGUISTA CONDUCTOR MECANICO, sabe de ajustador, reparaciones y algo de electricidad se ofrece sin pretensiones para ciudad ó campaña, dirigirse por carta ó personalmente, Riccardelli, Paseo de Julio 586.

GERENTE SE OFRECE PARA SASTRErías y confecciones, hábil, Bolívar 1053, C. Nisi.

GALPONERO PRACTICO SE OFRECE para cuidar, tener ó vaquno en cabezas, con referencias, dirigirse á L. G., Paseo de Julio 420.

HOMBRE SE OFRECE PARA JARDInero ú otros quehaceres, tratar Fray Cayetano 580, Flores. v30

HOMBRE FORMAL SE OFRECE PARA tener cargo de un garage particular, con buenas intereses, Arenales 1715.

HOJALATERO SOLDADOR SE OFRECE para ciudad ó campaña, por carta ó personalmente, Paseo de Julio 349, L. F.

HOMBRE SE OFRECE DE 30 años FAmiliar cualquier trabajo liviano, sabe de huerta y quinta, Chile 1319, altos, M. P.

HOMBRE PARA COCER EN HORNOS mecánicos de ladrillos, se ofrece, con buenos certificados, pertenece á Mario, viuda de Miguel Manuel Alvarez. v30

HOMBRE SOLO, DE CONFIANZA, SE ofrece para cuidar casa quinta ó para cualquier trabajo de confianza, sabe cocinar, Rivadavia 6281, Caballito.

JARDINERO PRACTICO SE OFRECE, con buenas recomendaciones. Ramón 3761, Belgrano.

JARDINERO QUINTERO DE PROFEsión, casado, español, con recomendaciones, Repúblicas 3221. v30

JOVEN QUE DESEA EMPLEO DE 8 á 11 a. m. sabe escribir á máquina, Corrientes 1553, A. S. v30

JARDINERO QUINTERO, CASADO SE ofrece para hacer y reformar jardines, Bella Vista, F. C. P., Basílico de la Fuente. v30

JOVEN DE 26 años, INTELIGENTE, tiene 3 horas libres de 6 á 9 de la noche se ofrece, razón Liniers 949, Jaime Aguila. v30

JOVEN español, DE 25 años, SE OFRECE para trabajar unas horas por día, dirigirse por carta á Defensa 609, piezas 25, 4 M. F.

JOVEN SE OFRECE CON BUENA LEtra, para escritorio, con certificados y garantías, por cacrito ó personalmente, á R. M., Canning 777.

JOVEN DE 17 años, SE OFRECE CON noción de 2o. año, Escuela Comercial, sin pretensiones, de 1 á 5 p. m., en escritorio, D. G., D. Funes 1028.

JARDINERO-QUINTERO ITALIANO, competente y recomendado, poñador y agricultor de plantas y parras; es él y la señora solamente, se ofrece, Salta 362.

JOVENCITO PARA ESCRITORIO ó escribanía, sin pretensiones, presentado por su padre y garantías á satisfacción se ofrece, Rivera 1398.

JOVEN DE 23 años SE OFRECE PARA casa de comercio, práctico en casas importadoras de vinos, por carta Viamonte 3419, A. López.

JOVEN de 19 años, español, SE OFRECE práctico en almacén y fonda, con recomendaciones, tratar Juncal 1534, Palermo.

JOVEN SE OFRECE PRACTICO EN contabilidad para la campaña sin pretensiones de sueldo, dirigirse por carta, Humberto 1149, Francisco Silva.

JARDINERO CON BUENOS CERTIFICAdos, práctico en trabajo de establecimientos, se ofrece por día, Jujuy 818; por carta á I. F.

JOVEN de 18 años, SE OFRECE PARA escritorio, sabe escribir á máquina, con buenos certificados; dirigirse Georgetown 557, Flores.

JOVEN DE 22 años, BUENA PRESENCIA y de confianza, desearía empleo en escritorio ó casa de comercio, F. A., Billinghurst 682, de 1 á 6 p. m.

JOVEN DE 18 años SE OFRECE PARA cualquier trabajo, sabe leer, escribir, conoce las calles de la capital y sabe andar en bicicleta, Canning 1276.

JARDINERO COMPETENTE, MUY POca familia, con recomendaciones de primera, se ofrece, para la capital ó obras, H. Mitre 1190.

JOVEN español de 16 años, RECIEN venido, activo y formal, se ofrece para cadete de casa de comercio, sin pretensiones y recomendado, B. de Irigoyen 1049.

JOVEN español de 19 años, SE OFRECE con recomendaciones de casa importante de pasas, para cualquier trabajo del ramo, prefiere plaza adentro, Chile 1700 (centro).

JOVEN DE 22 años, CONOCIENDO FRANcés, castellano, contabilidad y correspondencia, con certificados, recomendaciones y garantía, se ofrece P. Joseph, Honduras 569.

JOVEN QUE DISPONE DE DOS HORAS por la noche, desearía simplezarias en cualquier trabajo, dirigirse por carta ó personalmente, de 5 á 10 p. m., á Venezuela 1247, 2o. piso, S. Jordán.

JARDINERO-QUINTERO SE OFRECE, recomendado, competente en toda trabajo de agricultura para estancia ó pueblo pertenece, por carta ó personalmente, Tucumán 1499.

JOVEN AUSTRIACO, RECIEN VENIDO, se ofrece con buenos certificados; habla dos idiomas á perfección, lee y escribe alemán é italiano; dirigirse por carta ó personalmente á J. G., Rojas 881, Caballito.

JARDINERO SE OFRECE PARA CASA particular, para la capital ó pueblo cercano, que entiende de invernáculos y toda clase de multiplicaciones, con buenas referencias, por carta ó personalmente Venezuela Gómez 1725, con Barracas. v30

JOVEN SE OFRECE PRACTICO EN contabilidad para la campaña sin pretensiones de sueldo, dirigirse por carta, Humberto 1149, Francisco Silva. v28

JARDINERO CON BUENOS CERTIFICAdos, práctico en trabajo de establecimientos, se ofrece por día, Jujuy 818; por carta á I. F. v28

JOVEN de 18 años, SE OFRECE PARA escritorio, sabe escribir á máquina, con buenas certificados; dirigirse Georgetown 557, Flores. v28

JOVEN DE 22 años, BUENA PRESENCIA y de confianza, desearía empleo en escritorio ó casa de comercio, F. A., Billinghurst 682, de 1 á 6 p. m. v28

JOVEN DE 18 años SE OFRECE PARA cualquier trabajo, sabe leer, escribir, conoce las calles de la capital y sabe andar en bicicleta, Canning 1276. v30

JARDINERO COMPETENTE, MUY POca familia, con recomendaciones de primera, se ofrece, para la capital ó obras, H. Mitre 1190. v30

JOVEN español de 16 años, RECIEN venido, activo y formal, se ofrece para cadete de casa de comercio, sin pretensiones y recomendado, B. de Irigoyen 1049. v30

JOVEN español de 19 años, SE OFRECE con recomendaciones de casa importante de pasas, para cualquier trabajo del ramo, prefiere plaza adentro, Chile 1700 (centro). v30

JOVEN DE 22 años, CONOCIENDO FRANcés, castellano, contabilidad y correspondencia, con certificados, recomendaciones y garantía, se ofrece P. Joseph, Honduras 569. v30

JOVEN QUE DISPONE DE DOS HORAS por la noche, desearía simplezarias en cualquier trabajo, dirigirse por carta ó personalmente, de 5 á 10 p. m., á Venezuela 1247, 2o. piso, S. Jordán. v30

JARDINERO-QUINTERO SE OFRECE, recomendado, competente en todo trabajo de agricultura para estancia ó pueblo pertenece, por carta ó personalmente, Tucumán 1499. v30

JOVEN AUSTRIACO, RECIEN VENIDO, se ofrece con buenos certificados; habla dos idiomas á perfección, lee y escribe alemán é italiano; dirigirse por carta ó personalmente á J. G., Rojas 881, Caballito. v30

JARDINERO SE OFRECE PARA CASA particular, para la capital ó pueblo cercano, que entiende de invernáculos y toda clase de multiplicaciones, con buenas referencias, por carta ó personalmente Venezuela Gómez 1725, con Barracas. v30

JOVEN DECENTE, SE OFRECE PARA dependiente para escritorio, con excelentes recomendaciones, Malagrida 1245.

JARDINERO ITALIANO DE PROFESION recomendado, casado, sin hijos, se ofrece, Pueyrredón 158. v30

JOVEN de 19 años, SE OFRECE PARA repartidor de pan, con recomendaciones, tratar Directorio 2699, Flores. v28

JOVENCITO DE 15 años PARA ESCRItorio ó casa de comercio, con buena letra, ortografía, Lambaré 947. v30

JOVEN SE OFRECE PARA BORDO, buena caligrafía y contabilidad, F. R., Belgrano 2891, dep. 43. v26

JARDINERO-QUINTERO DE PROFESION se ofrece, casado, español, con recomendaciones, Repúblicas 3221. v30

JOVEN QUE DESEA EMPLEO DE 8 á 11 a. m. sabe escribir á máquina, Corrientes 1553, A. S. v30

JARDINERO QUINTERO, CASADO SE ofrece para hacer y reformar jardines, Bella Vista, F. C. P., Basílico de la Fuente. v30

JOVEN DE 26 años, INTELIGENTE, tiene 3 horas libres de 6 á 9 de la noche se ofrece, razón Liniers 949, Jaime Aguila. v30

JOVEN español, DE 25 años, SE OFRECE para trabajar unas horas por día, dirigirse por carta á Defensa 609, piezas 25, 4 M. F.

JOVEN SE OFRECE CON BUENA LEtra, para escritorio, con certificados y garantías, por cacrito ó personalmente, á R. M., Canning 777.

JOVEN DE 17 años, SE OFRECE CON noción de 2o. año, Escuela Comercial, sin pretensiones, de 1 á 5 p. m., en escritorio, D. G., D. Funes 1028. v30

JARDINERO-QUINTERO ITALIANO, competente y recomendado, poñador y agricultor de plantas y parras; es él y la señora solamente, se ofrece, Salta 362.

JOVENCITO PARA ESCRITORIO ó escribanía, sin pretensiones, presentado por su padre y garantías á satisfacción se ofrece, Rivera 1398.

JOVEN DE 23 años SE OFRECE PARA casa de comercio, práctico en casas importadoras de vinos, por carta Viamonte 3419, A. López.

JOVEN de 19 años, español, SE OFRECE práctico en almacén y fonda, con recomendaciones, tratar Juncal 1534, Palermo.

JOVEN SE OFRECE PRACTICO EN contabilidad para la campaña sin pretensiones de sueldo, dirigirse por carta, Humberto 1149, Francisco Silva. v28

JARDINERO CON BUENOS CERTIFICAdos, práctico en trabajo de establecimientos, se ofrece por día, Jujuy 818; por carta á I. F. v28

JOVEN de 18 años, SE OFRECE PARA escritorio, sabe escribir á máquina, con buenas certificados; dirigirse Georgetown 557, Flores. v28

JOVEN DE 22 años, BUENA PRESENCIA y de confianza, desearía empleo en escritorio ó casa de comercio, F. A., Billinghurst 682, de 1 á 6 p. m. v28

JOVEN DE 18 años SE OFRECE PARA cualquier trabajo, sabe leer, escribir, conoce las calles de la capital y sabe andar en bicicleta, Canning 1276. v30

JARDINERO COMPETENTE, MUY POca familia, con recomendaciones de primera, se ofrece, para la capital ó obras, H. Mitre 1190. v30

JOVEN español de 16 años, RECIEN venido, activo y formal, se ofrece para cadete de casa de comercio, sin pretensiones y recomendado, B. de Irigoyen 1049. v30

JOVEN español de 19 años, SE OFRECE con recomendaciones de casa importante de pasas, para cualquier trabajo del ramo, prefiere plaza adentro, Chile 1700 (centro). v30

JOVEN DE 22 años, CONOCIENDO FRANcés, castellano, contabilidad y correspondencia, con certificados, recomendaciones y garantía, se ofrece P. Joseph, Honduras 569. v30

JOVEN QUE DISPONE DE DOS HORAS por la noche, desearía simplezarias en cualquier trabajo, dirigirse por carta ó personalmente, de 5 á 10 p. m., á Venezuela 1247, 2o. piso, S. Jordán. v30

JARDINERO-QUINTERO SE OFRECE, recomendado, competente en todo trabajo de agricultura para estancia ó pueblo pertenece, por carta ó personalmente, Tucumán 1499. v30

JOVEN AUSTRIACO, RECIEN VENIDO, se ofrece con buenos certificados; habla dos idiomas á perfección, lee y escribe alemán é italiano; dirigirse por carta ó personalmente á J. G., Rojas 881, Caballito. v30

JARDINERO SE OFRECE PARA CASA particular, para la capital ó pueblo cercano, que entiende de invernáculos y toda clase de multiplicaciones, con buenas referencias, por carta ó personalmente Venezuela Gómez 1725, con Barracas. v30

SERVICIO DOMESTICO PEDIDO

NECESITO niñera, FLORIDA 878. v29

NIÑERA FORMAL, Y SIRVIENTA para todo servicio, que sepa su obligación se prefiere francesa ó alemana. Oro 2560.

Niñera SE NECESITA, CORRIENTES 452, inútil presentarse sin buenas recomendaciones. v29

Niñera ALEMANA Ó FRANCESA PARA niños chicos, se necesita, con buenas recomendaciones, para tratar de 9 A 2 p. m., Florida 620. v28

Niñera NO MUY JOVEN QUE SEPA lavar y planchar, con buenas recomendaciones y que sepa cumplir con su obligación, se precisa, Santa Fe 2568.

Niñera QUE SEPA SU OBLIGACION, con recomendaciones, se necesita, que no sea española, Andes 1725, después de las 9 de la mañana. v29

PRECISO MUCHACHO DE 13 A 14 años, Viamonte 2354. v29

PRECISAMOS BUENA SIRVIENTA PARA cocinar y lavar, págase buen sueldo, Cazeros 2841. v30

PEON DE COCINA SE NECESITA, CASA de pensión, dormir adentro, Cerrito núm. 24.

PRECISO SIRVIENTA TODO TRABAJO, que sepa cocinar, buen sueldo, corta familia, Directorio 2771, Flores.

PRECISO MUCHACHO RECIEN VENIDO para ayudar limpieza de casa; presentarse B. Mitre 693.

PRECISO MUCHACHA DE 15 años PARA servicio de matrimonio solo con recomendación, Tucuarí 1114. v30

PRECISO SIRVIENTA TODO TRABAJO, que entienda cocina, corta familia; buen sueldo, Rivadavia 1364, 2o. piso, con ascensor. v28

SE PRECISA UNA MUCHACHA, CALLE Solis 1561, aunque sea recien venida.

SIRVIENTA QUE ENTIENDA BIEN DE cocina se necesita, Av. de Mayo 1176.

SIRVIENTA, COCINERA Y MUCAMA se precisa, Sud América 1064, Flores.

SIRVIENTA PARA TODO TRABAJO de corta familia se precisa, Lavalle 61.

SIRVIENTA JOVEN PARA TODO TRAbajo, durmiendo, Piedrabuena 281, Flores.

SIRVIENTA JOVEN PARA TODO TRAbajo, se necesita, Cochabamba 1251.

SIRVIENTA QUE SEPA ALGO DE COcina se precisa, Chacabuco 240, dep. 2o.

SIRVIENTA Y MUCHACHA SE NECESita, con cama, Malabia 2343, Palermo.

SE NECESITA UNA SIRVIENTA PARA corto de dos niños, dimin 25.

SIRVIENTA SE NECESITA, 3 de FEbrero 1840. v29

SE PRECISA UNA MUCHACHA O UNA mujer con criadito, 1161.

SIRVIENTA SE PRECISA, Defensa 1089, piso 1o.

SE NECESITA UNA MUCAMA, DIRIGIRse Lima Bamba 582

SIRVIENTA PARA MATRIMONIO SOLO sin niños, poca tarea, Solis 1123.

SIRVIENTA PARA TODO SERVICIO SE necesita, Talcahuano 2236. v30

SE NECESITA SIRVIENTA, SAN JOSE 2634. v29

SIRVIENTA QUE SEPA ALGO DE COcina se precisa, Alte Bamba 229

SIRVIENTA PARA CORTA FAMILIA se necesita, para la Pitta, Acevedo 353.

SE NECESITA UN MUCAMO DE CORcinero, Arenal 3076.

SIRVIENTA SE NECESITA, SUELDO 40 pesos, Charcas 1458.

SE NECESITA SIRVIENTA QUE ENtienda bien de cocina, Maipú 1312.

SIRVIENTA QUE SEPA COCINAR se necesita, Suipacha 999, 2o. piso

SIRVIENTA SE PRECISA, ANDES 559.

SIRVIENTA SE NECESITA, BUEN TRAto, sueldo 30 $, Alberti 887. v29

SE NECESITA SIRVIENTA QUE SEPA algo de cocina, 24 Mayo 2021. v29

SIRVIENTA SE NECESITA, SE PAGA buen sueldo, Córdoba 1159. v29

SE NECESITA COCINERA CON CAMA Y Lavadero 335, 1er. piso.

SIRVIENTA CON CAMA SE NECESITA, se prefiere extranjera, Lavalle 1150.

SIRVIENTA SE NECESITA PARA CORta familia, Bernardo Irigoyen 2043.

SIRVIENTA SE NECESITA, MORENO 1326, depto. 17, 2o. piso.

SIRVIENTA SE PRECISA, PARA CORta familia, Rivadavia 178.

SE NECESITA SIRVIENTA PARA TOdo servicio, Bonpland sur Mor 330. v29

SIRVIENTA SE PRECISA, CIUDADELA 1228, junto á la plaza Constitución.

SE PRECISA SIRVIENTA, VENEZUELA 920.

SIRVIENTA SIN CAMA SE NECESITA, C. Calvo 2699.

SIRVIENTA SE NECESITA PARA TODO que hacer de casa, Ecuador 904.

SE PRECISA SIRVIENTA, RIO BAMBA núm. 16.

SE PRECISA COCINERA, RIO BAMBA núm. 16.

SIRVIENTA PARA CORTA FAMILIA SE precisa, C. Calvo 2577.

SE PRECISA COCINERA, C. PELLEGRIni 439.

SE PRECISA SIRVIENTA PARA TODO trabajo, Chacabuco 882.

SE NECESITA SIRVIENTA para CORTA familia, sin cocinar, Maipú 1065. v30

SE NECESITA UNA SIRVIENTA PARA todo trabajo, Montevideo 247.

SE PRECISA UNA SIRVIENTA QUE sepa cocinar, Corrientes 1777.

SE NECESITA MUCAMA niñera DE 25 á 30 años, Alsina 1870.

SE NECESITA SIRVIENTA O muchacha, corta familia, todo servicio 2007.

SE PRECISA SIRVIENTA QUE SEPA sus obligaciones, San Martín 2065.

SE NECESITA SIRVIENTA PARA FAmilia, San Juan 1131.

SIRVIENTA PARA CORTA FAMILIA se necesita, Alsina 2068.

SIRVIENTA O MUCHACHA SE NECESITA M. T. 784. v29

SIRVIENTA PARA TODO SERVICIO se necesita, Bolívar 482 Olivos. v30

SIRVIENTA DE 12 A 15 AÑOS, PARA cuidar un niño, Loria 662. v29

SIRVIENTA TODO TRABAJO CORTA fa milia, se precisa, Donado 2722. v29

SIRVIENTA QUE SEPA COCINAR se necesita, Cangallo 1078. v29

SIRVIENTA FORMAL SE PRECISA, SAAvedra 50.

SIRVIENTA SE PRECISA, SAAVEDRA 217

SIRVIENTA QUE SEPA COCINAR se necesita, con 2 sueldos, Victoria 4066

SE NECESITA SIRVIENTA MATRIMOnio solo, Garay 512

SIRVIENTA CON CAMA SE NECESITA, Lima 3181

SIRVIENTA QUE ENTIENDA DE COCIna se necesita, Junín 1057.

SIRVIENTA Y COCINERA SE PRECIsan, Andes 561.

SIRVIENTA RECIEN VENIDA, QUE SEpa lavar y planchar, Victoria 2023

SE PRECISA UNA SEÑORA ANCIANA DE confianza, Quintana 1.

SE NECESITA MUCHACHA DE 12 A 14 años, con referencias.

SIRVIENTA SE PRECISA, SAN JUAN 1012

SE PRECISA MUCHACHA DE 12 A 14 años, con referencias.

SIRVIENTA BUENA, SUELDO PRECISO, Cerrito 1048.

SE PRECISA SIRVIENTA DE 16 A 18 años, con referencias, de 9 á 1

SIRVIENTA QUE ENTIENDA ALGO DE cocina se precisa, Chacabuco 240, dep. 2o.

SIRVIENTA PARA TODO TRABAJO SE necesita, Gallo 1140.

SE PRECISA SIRVIENTA PARA TODO trabajo, Andes 530.

SE NECESITA SIRVIENTA PARA TODO trabajo, Charcas 2859. v28

SIRVIENTA FORMAL SE PRECISA PARA matrimonio solo, Maipú 942. v29

SIRVIENTA PARA CORTA FAMILIA SE precisa con cama, Andes 327. v28

SE PRECISA señora DE EDAD, POCOS quehaceres, Suavedra 344. v29

SE NECESITA MUCHACHA PARA TRAbajo general, Charcas 2576. v28

SIRVIENTA SE PRECISA, 24 DE NOviembre 1288. v28

SE NECESITA COCINERA, SARMIENTO 3730. v28

SE NECESITA PEON PARA COCINA DE 14 años, 25 de Mayo 741. v29

SIRVIENTA PARA MATRIMONIO SE necesita, Maipú 942, sueldo 40 $. v29

SE PRECISA COCINERO, SE PREFIEre italiano, Salta 1797. v29

SE NECESITA PEON DE COCINA, CAsa O'Brien 201. v29

SE NECESITA SIRVIENTA FORMAL RIcadavia 1679. v29

SIRVIENTA SE PRECISA, 24 DE NOviembre 1288. v28

SIRVIENTA SE PRECISA PARA TODO servicio, B. de Irigoyen 357. v29

SIRVIENTA QUE SEPA DE COCINA, SE necesita, Santa Fe 3539. v28

SIRVIENTA que ENTIENDA DE cocina, necesito con cama, Rumberto 1743. v28

SIRVIENTA QUE ENTIENDA DE cocina, se necesita, Morón 2544, Flores. v28

SIRVIENTA PARA TODO TRABAJO SE necesita, Alvarez 1753. v28

SIRVIENTA SE NECESITA, SAN CARlos 785, Lanús, F. C. S. v29

SIRVIENTA JOVEN SE PRECISA, GIRIbone 201. v28

SE NECESITA SIRVIENTA PARA pocos quehaceres, Rincón 144, 2o. piso. v28

SIRVIENTA PARA TODO TRABAJO SE precisa, Río Cuarto 350. v28

SE NECESITA SIRVIENTA, BELGRANO 3055. v28

SE NECESITA MUCHACHA DE 13 A 14 años, trabajo liviano, Peña 767. v28

SE NECESITA MUCAMO CON BUENAS recomendaciones, Moreno 1132. v28

SE NECESITA UNA SIRVIENTA, CEVAllos 960. v29

SIRVIENTA QUE SEPA ALGO DE COCIna, preciso, 3201 C. Calvo.

SIRVIENTA PARA MUCAMA SE PREcisa, B. Mitre 4090. v28

SIRVIENTA FORMAL CON CAMA, SE precisa, Viamonte 1067. v28

SIRVIENTA CON CAMA SE NECESITA, Viamonte 2418. v29

SIRVIENTA, SE PRECISA, MEMBRILLAR 33, Flores, corta familia. v30

SIRVIENTA QUE SEPA DE COCINA, SE necesita, Belgrano 3810. v28

SIRVIENTA PARA TODO SERVICIO, SE necesita, Moreno 2360. v28

SE NECESITA SIRVIENTA PARA CORta familia, Berutí 570. v28

SIRVIENTA SE NECESITA, INDEPENdencia 2369. v28

SIRVIENTA QUE SEPA COCINAR SE NEcesita, San José 145 v28

SIRVIENTA SE NECESITA, CATAMARca 1018. v28

SE NECESITA SIRVIENTA PARA TODO trabajo, Rivadavia 7723, Flores. v30

SIRVIENTA QUE SEPA COCINAR, SE precisa, 890 Suipacha. v28

SIRVIENTA QUE SEPA DE COCINA corta familia, se precisa, Canning 78. v28

SIRVIENTA SIN CAMA, SE NECESITA, Humberto 1o. 2176. v28

SIRVIENTA SE NECESITA PARA CORta familia, Fraga 470. v28

SE PRECISA SIRVIENTA Y MUCAMA que sepan su obligación, Thames 2174. v29

SIRVIENTA FORMAL SE PRECISA SIN cama, para todo trabajo, Defensa 623. v28

SE PRECISA MUCHACHA QUE SEPA lavar, taller de planchado, Garay 579. v28

SIRVIENTA FORMAL PARA MATRIMOnio solo se precisa, Rivadavia 3515. v28

Señora SERIA PARA LAVAR Y PLANchar diso se precisa, Australia 946. v29

SE NECESITA MUCHACHA PARA CORta familia, Estados Unidos 2608. v28

SE NECESITA SIRVIENTA PARA TODO trabajo menos cocina, French 2359. v28

SE NECESITA SIRVIENTA PARA TOdo trabajo, familia corta, Bermudez 613. v29

SIRVIENTA PARA SERVICIO DE DOS personas se necesita, Guardiachaga 2155. v29

SIRVIENTA QUE SEPA COCINAR PARA matrimonio solo, se precisa, Garay 1579. v28

SE PRECISA SIRVIENTA PARA TODO servicio, Esteban Echeverría 178, Flores.

SIRVIENTA PARA TODO TRABAJO de corta familia, se precisa, Lavalle 61. v29

SIRVIENTA QUE ENTIENDA DE COCIna se necesita con cama, Rincón 631 v30

SIRVIENTA PARA TODO TRABAJO DE corta familia, se necesita, Cabrera 3031. v29

SIRVIENTA SE NECESITA, CON CAMA, se paga buen sueldo, Río Bamba 251. v29

SIRVIENTA QUE ENTIENDA DE COCIna, se precisa, sin cama, Mansilla 840. v29

SE PRECISA LAVANDERA PARA TAller de planchado, Independencia 1272. v29

SIRVIENTA SE NECESITA, CASA CHIca, matrimonio solo, Guardia Vieja 1217. v29

SIRVIENTA SE NECESITA PARA TODO trabajo, menos cocinar, Estados Unidos 2319.

SIRVIENTA PARA MATRIMONIO SOLO para todo trabajo, se necesita, Cangallo 790 v29

SIRVIENTA QUE SEPA COCINAR Y niñera de 12 á 14 años, se necesitan, Juramento 2013, Belgrano

SIRVIENTA PARA TODO TRABAJO, sin cama, se precisa, Avellaneda 1625, Flores.

SIRVIENTA JOVEN SE NECESITA, FAmilia italiana, Tacuarí de Juno 675, Sarpino, Dpto. Piedras 25 á 10 á

SE NECESITA SIRVIENTA PARA CORta familia de confianza, Triunvirato 1o. mueblado.

SE NECESITA MUJER FORMAL PARA todo trabajo, se prefiere italiana, Bedoya 1358, Villa Urquiza, tranvía 36.

SE NECESITA MUCHACHA JOVEN PAra sirvienta de corta familia, Sarmiento 2026.

SIRVIENTA PARA ADENTRO, RECOmendada, buen sueldo, se precisa, Rivadavia 5467.

SE NECESITA UNA SIRVIENTA ALEmana que entienda algo de cocina, Olaguer 3071. v29

SE NECESITA UNA SIRVIENTA QUE sepa cocinar para corta familia, Cangallo 1834.

SIRVIENTA QUE SEPA ALGO DE COCIna, corta familia, necesitase, Olmos 746.

SIRVIENTA ARGENTINA O ITALIANA que sepa cocinar y planchar se necesita, Mansilla 1649.

SIRVIENTA NECESITO, QUE SEPA algo cocinar, buenas referencias, R. Peña 1462.

SIRVIENTA PARA TODO TRABAJO en buena familia, se necesita, con buenas recomendaciones, P. Unidas 2392. v29

SERVICIO DOMESTICO PEDIDO

SIRVIENTA SE NECESITA, CON CAMA, sueldo 30 á 35 $, Oro 2721. v28

SIRVIENTA PARA CORTA FAMILIA SE necesita, se desea sea mujer seria, Congreso 3440, Belgrano.

SIRVIENTA PARA AYUDAR LOS QUEhaceres de la casa, se precisa, Triunvirato 784.

SE NECESITA UNA señora PARA EL cuidado y dirección de una casa de familia, Estomba 2650 (frente á la estación Coghlan, F. C. R. v29

SIRVIENTA ASEADA SE NECESITA para servicio de casa chica, sueldo 30 $, Río Bamba 881.

SIRVIENTA NECESITO PARA TODO servicio, sueldo 35 $, Esteco 2080, Colegiales.

SIRVIENTA PARA TODO TRABAJO Y una niñera, se necesita, Avellaneda 4201 Floresta. v29

SE PRECISA SIRVIENTA PARA TODO trabajo, se prefiere italiana. San José 1440.

SIRVIENTA JOVEN SE NECESITA, PAra matrimonio, prefiérese vasca, Saranti 960, departamento 8.

SIRVIENTA PARA TODO SERVICIO menos cocina se necesita, Bustamante número 2339.

SIRVIENTA QUE SEPA COCINAR, CON cama y recomendaciones se necesita, Díaz Vélez 536.

SIRVIENTA PARA TODO SERVICIO SE necesita, con buenas recomendaciones, Méjico 1218.

SIRVIENTA FORMAL PARA COCINA sencilla y otros pequeños quehaceres, sin cama, se precisa, Suipacha 980.

SIRVIENTA PARA TODO TRABAJO menos cocinar, con cama, sueldo 30 $, se necesita, Humberto 2818.

SIRVIENTA JOVEN, ENTENDIDA EN cocina, con cama, necesito, Belgrano 3043. v30

SE PRECISA UNA SIRVIENTA QUE entienda de cocina, sueldo 50 $, Cochabamba 170. v29

SE NECESITA COCINERA CON CAMA Y con buenas recomendaciones. Independencia 1369.

SIRVIENTA JOVEN PARA CORTA FAmilia, que sepa de cocina, preciso, Mendoza 3033, Belgrano.

SIRVIENTA PARA TODO TRABAJO que sepa un poco de cocina, se necesita, San José 135.

SIRVIENTA PARA MATRIMONIO QUE sepa su obligación, se precisa, Rivera 925.

SIRVIENTA PARA TODO TRABAJO, SE necesita, Cramer 2742, Belgrano, se paga buen sueldo.

SIRVIENTA FORMAL, SOLA O MATRImonio solo, corta familia necesita, Moreno 2448.

SIRVIENTA PARA COCINA Y OTROS quehaceres de muy corta familia, se necesita. B. Mitre 4121. v29

SIRVIENTA PRECISO PARA SERVICIO corta familia en pueblo cercano á la capital, tratar Constitución 1206.

SE NECESITA UN JOVEN DE 14 A 16 años para estar en la puerta con uniforme, Maison L. Adhemar, 501 Cangallo.

SIRVIENTA SE PRECISA QUE SEPA algo de cocina, se dará buen sueldo, ocurrir Treinta y Tres 112.

SE NECESITA UN CHICO DE 9 A 10 años para pequeños quehaceres, Entre Ríos 1699.

SE NECESITA UNA MUJER FORMAL que sepa cocinar, para el servicio de matrimonio solo, Entre Ríos 1699.

SE PRECISA MUCHACHO DE 12 A 14 años para todo trabajo y una muchacha que entienda de cocina, Moreno 2087.

SIRVIENTA FORMAL PARA TODO SERvicio y que sepa cocinar, se necesita, Belgrano 2076. v29

SE NECESITA SIRVIENTA CORTA FAmilia, Tarija 3567, entre Bondo y Colombres.

SE NECESITA UNA MUJER FORMAL para cocina y otros quehaceres, que sepa leer y escribir, C. Calvo 814. v29

SE NECESITA MATRIMONIO ALEMAN ó italiano, se paga buen sueldo, Córdoba 839, á las 9 a. m. v29

SE PRECISA SIRVIENTA PARA TODO trabajo, inútil presentarse sin buenas referencias, 25 de Mayo 469.

SIRVIENTA COMPETENTE PRECISO en Banfield, sueldo 45 $, tratar Cangallo 456, esc. 42. v30

SIRVIENTA JOVEN QUE SEPA COCInar, se necesita para corta familia, Andes 943.

SE PRECISA UNA SIRVIENTA QUE sepa algo de cocina y otros trabajos, General Urquiza 1111. v30

SIRVIENTA SE PRECISA RECIEN VEnida, que haya estado en otra casa. Piedras 445 v29

SIRVIENTA SE NECESITA PARA todo trabajo, casa y comida, Armonía 1728

SIRVIENTA MUY RECOMENDADA, SE necesita para matrimonio solo, buen trato. Olaguer 2439, Belgrano.

SIRVIENTA PARA TODO TRABAJO de cuatro personas mayores, que sepa cocinar, se precisa, Julio 57, 1er. piso.

SE NECESITA SIRVIENTA PARA EL servicio de dos personas, Vicente López 61, dep. 5.

SIRVIENTA SIN CAMA, SE PRECISA que sepa algo de cocina, buen sueldo. Yerbal 846. v29

SE PRECISA UN MUCHACHO DE 12 A 13 años para mandados, tratar de 8 á 2 de la tarde, Cabildo 3579.

SIRVIENTA SE PRECISA, RECOMEN- dada, buen sueldo, casa familia, Almirante 221.

SE NECESITA BUENA MUCAMA GEneral ó niñera, buen sueldo, Azul 67, Flores.

SIRVIENTA SE NECESITA PARA LAvar y planchar y otros quehaceres, Rivadavia 5505.

SIRVIENTA PARA TODO SERVICIO Y que entienda de cocina se necesita, Cazeros 848, piso 1o.

SIRVIENTA PARA AYUDAR A TODO trabajo, que entienda algo de cocina sencilla se necesita, Charcas 1230. v29

SE PRECISA CHICO DE 8 A 10 años EN cambio de vestir, para casa de familia, Cerrito 154.

SE NECESITA MUCHACHA PARA POco trabajo, de 10 á 12 años, Estados Unidos 1287.

SIRVIENTA GENERAL SIN CAMA RIcomendada se necesita, Chacabuco 140, 2o. piso, de 9 A 11.

SIRVIENTA ASEADA QUE ENTIENDA de cocina, para corta familia, se necesita, Brasil 1583. v29

SIRVIENTA PARA EL SERVICIO DE familia, se necesita, P. Unidas 1611, Flores 29. v29

SE NECESITA MUCHACHO PARA LIMpieza y mandados, es inútil presentarse sin recomendaciones, C. Pellegrini 153.

SE NECESITA MUCHACHA DE 16 A 18 años, para los quehaceres de casa familiar, Constitución 2341.

SIRVIENTA DE BUENA PRESENCIA PAra comedor, con buenos informes se necesita, Sarmiento 2156

SIRVIENTA QUE SEPA ALGO DE COcina, sin cama, se precisa, B. Mitre 3426

SIRVIENTA PARA TODO SERVICIO SE necesita, Ramón L. Falcón 2572, Flores

SE NECESITA SIRVIENTA PARA corta familia, se paga buen sueldo, Tronvisano 57, **mueblería.**

SE NECESITA MUJER O **MUCHACHA** que entienda de cocina, tratar Salta 1689, de 2 á 4 de la tarde. v30

SE NECESITA SIRVIENTA QUE ENtienda de cocina y otros quehaceres, Venezuela 1235. v29

SE PRECISA CAMARERA MEDIO OFIcialá y aprendizas, San Martín 716, 2o piso, dep. 6.

SE NECESITA MUCAMA QUE ENTIENda algo de cocina, con recomendaciones, Bogotá 1416 (Flores).

SE NECESITA COCINERA CON CAMA, bien recomendada, sueldo 60 $, Junín 1641.

SIRVIENTA QUE ENTIENDA DE COCIna se necesita, sueldo 35 $, Convención 2154, Flores.

SIRVIENTA ITALIANA NECESITO con recomendaciones, que sepa cocinar, 50 $, Rivadavia 2711. v29

SE NECESITA SIRVIENTA PARA todo trabajo, que sepa algo de cocina, Malabia 2379. v29

SIRVIENTA SE NECESITA PARA todo servicio, sueldo 45 $, Sarmiento 2236. v30

SIRVIENTA QUE SEPA ALGO DE COcina, se precisa, se prefiere argentina, 10 $, Rivera 580.

SIRVIENTA NECESITO QUE SEPA COcinar y una chica para ayudar á corta familia, Belgrano 3209 v29

SIRVIENTA DE 15 A 18 años, PARA corta familia, pocos quehaceres, se necesita, Carlos Calvo 2824, dep. 1.

SE NECESITA SIRVIENTA FORMAL, con cama, para todo servicio y que sepa cocinar, tratar Independencia 3549.

SIRVIENTA JOVEN SE PRECISA, CASA corta familia, Provincias Unidas 1233, altura Rivadavia 5700. v30

SE NECESITA SIRVIENTA SERIA, CON cama y que sepa cocinar, Rivadavia 8853.

SE PRECISA SIRVIENTA PARA FONDA para ayudar á la patrona, poco trabajo, Perú 1799.

SE NECESITA UNA SIRVIENTA PARA todo servicio, que entienda algo de cocina, Directorio 2618, Flores.

SIRVIENTA PARA MATRIMONIO SOLO se necesita, Baracay 3426, altura Rivadavia 7900. v29

SE PRECISA SIRVIENTA FORMAL PAra un matrimonio solo, poco trabajo, Doña Funes 934.

SERVICIO DOMESTICO PEDIDO

SIRVIENTA ARGENTINA QUE SEPA algo de cocina, se necesita. Victoria 4070. v29

SE NECESITA UNA SIRVIENTA PARA todo servicio, corta familia, Charcas 1980.

SE NECESITA SIRVIENTA PARA MAtrimonio, sueldo 35 á 40 $, Cabrera 3031, depto. 1.

SE NECESITA SIRVIENTA PARA TODO trabajo, corta familia, con cama, Lones 3346, Chacarita.

SE NECESITA SIRVIENTA CON CAMA, que sepa algo de cocina, buen sueldo, Fraga 512, Piñero, Avellaneda.

SIRVIENTA DEL PAIS QUE SEPA ALGO de cocina y recomendada, se necesita para corta familia, Cabildo 2228, Belgrano.

SE NECESITA MUCHACHO O MUCHAcha hasta 15 años para mandados y algunos quehaceres domésticos, Méjico 2944.

SE PRECISA MUCAMA PARA CORTA familia que sepa su obligación, Mariano Acosta 62, Barracas al Sur. v28

SIRVIENTA QUE SEPA COCINAR SE necesita con buenas referencias, Recoquista 560 v29

SIRVIENTA SE PRECISA PARA TODO servicio, de corta familia, San Juan 3116. v29

SE NECESITA SIRVIENTA FORMAL que sepa cocinar, se da pieza para el marido que trabaje fuera, Río Cuarto 591. v28

SIRVIENTA NECESITO PARA AYUDAR á los quehaceres de casa, Santa Fe 2846, dep. 3. v29

SIRVIENTA JOVEN PARA MUCAMA se necesita, aseada y bien recomendada, Venezuela 1690. v28

SIRVIENTA PARA TODO SERVICIO que sepa de cocina, se precisa, San Carlos 4175. v28

SE PRECISA MUCHACHA DE 13 A 15 años, corta familia, Santa Fe 1945, altos. v29

SIRVIENTA PARA TODO TRABAJO SE necesita, se prefiere recién venida, buen sueldo, Santa Fe 2723. v28

SIRVIENTA PARA TODO SERVICIO QUE entienda de cocina, familia corta, sueldo 40 $, se necesita, Andes 694. v28

SIRVIENTA FORMAL SE NECESITA para corta familia, con recomendación, y se da buen trato, Venezuela 783. v28

SIRVIENTA QUE SEPA SU OBLIGACION se necesita, Mariano Acosta 127, Floresta, sueldo 35 $. v28

SE PRECISA AMA PARA NENA DE UN mes, para criar en su casa, prefiere sin chico, sueldo 30 $, Paraguay 1654. v28

SE PRECISA UNA COCINERA FORMAL para el campo, presentarse á la casa calle Convención 2401, Flores. v28

SE NECESITA MUCHACHO español, 22 años, con recomendación, para todo servicio, Carabobo 534, Flores. v29

SE PRECISA SIRVIENTA PARA TODO trabajo, Esparza 67, altura Rivadavia 3300. v29

SIRVIENTA PRECISO PARA TODO TRAbajo, sueldo 30 $, Corrientes 809, departamento 8. v28

SIRVIENTA PARA TODO TRABAJO, que sepa cocinar, se precisa, Sgo. del Estero 1369. v28

SIRVIENTA QUE SEPA COCINAR SE necesita para casa de matrimonio solo, Oro 2318. v29

SIRVIENTA PARA RAMOS MEJIA precisa corta familia, tratar Callao 194, 4o. piso. v28

SE NECESITA UNA SIRVIENTA DE 18 á 20 años, para todo trabajo menos cocinar, se da cama, Rondeau 1607. v29

SIRVIENTA PARA TODO TRABAJO, que entienda algo de cocina preciso, Sáenz Peña 1031.

SIRVIENTA PARA MATRIMONIO SE necesita, que sepa su obligación, pago 30 $, Bogotá 2991, Flores. v28

SIRVIENTA TODO TRABAJO DE 3 personas, recomendada, preciso, Azcuénaga 674. v28

SIRVIENTA QUE ENTIENDA DE COCIna, se prefiere italiana, se precisa, Gallo 1255. v28

SE NECESITA SIRVIENTA QUE Entienda de cocina, Malvinas 334 (Flores). v29

SIRVIENTA JOVEN QUE SEPA COCInar, para todo servicio de matrimonio solo, tratar después de las 2, Quito 3850. v28

SIRVIENTA Ó MUCHACHA PARA TOdo servicio de corta familia preciso, prefiero española, tratar Sarandí 1153. v28

Señora FORMAL SE NECESITA PARA cocina y quehaceres de la casa, se paga buen sueldo, tratar Río de Janeiro 390. v28

SIRVIENTA SE NECESITA, QUE SEPA algo de cocina, para servicio casa alemana de 2 personas, Charcas 1980. v29

SIRVIENTA CON CAMA Y QUE SEPA COcinar, se necesita para dos personas mayores, sueldo 50 $, Santa Fe 1907. v29

SIRVIENTA ASEADA PARA LOS QUEhaceres de casa de una persona sola y un niño de 5 años, se precisa, Alsina 2603. v29

SIRVIENTA QUE SEPA COCINAR, PAra corta familia se necesita con buenas referencias, San Martín 76, piso 2o. v29

SIRVIENTA SE PRECISA PARA CORTA familia y todo quehacer, que entienda algo de cocina, sueldo de 45 á 50 $, Venezuela 670, dept. B.

SE NECESITA SIRVIENTA PARA TODO servicio de matrimonio solo, de 35 á 40 años, dirigirse Río Bamba 415, después de las 10 a. m., jueves y viernes. v29

SE NECESITAN DOS SIRVIENTAS PAra los quehaceres de casa de corta familia, una que sepa bien de cocina, buen sueldo y trato, Gral. Urquiza 742. v29

SIRVIENTA SE PRECISA PARA CORTA familia de tres personas sin chicos, que sepa cocinar, buen sueldo, Lima 480, de las 9 á 10 a. m.

SIRVIENTA FORMAL PARA EL SERVIcio de dos personas mayores, que sepa algo de cocina, se necesita para Adrogué, tratar B. de Irigoyen 363, dep. 7.

SE PRECISA UNA MUCHACHA DE 13 A 14 años para el servicio de un matrimonio y aprender á planchar, sueldo 15 $, sin cama, Defensa 867.

SIRVIENTA QUE ENTIENDA DE COcina para trabajo escaso de matrimonio solo, buen sueldo, se precisa, Humberto 1o. 3125. v30

SIRVIENTA QUE SEPA, SU OBLIGAción para todo servicio, se precisa, buen sueldo, Monroe 2146, Belgrano, se abona en tranvía.

SIRVIENTA SE NECESITA PARA EL campo, á 30 minutos de tren, para muy corta familia, que sepa cocinar y lavar, tratar Azcuénaga 1360. v29

SIRVIENTA JOVEN, PREFERIBLE VASca ó navarra, que entienda de cocina, corta familia, buen trato, precisa, Andes 960, de 8 á 12 m.

Señorita JOVEN, EDUCADA, QUE SEPA coser, se precisa para ayudar en casa de matrimonio solo, 3 de Febrero 749, esq. Maure, Belgrano.

SIRVIENTA FORMAL, CON RECOMendaciones, para 4 personas, se necesita, Formosa 1440, Caballito; tratar después de las 4 p. m.

SE NECESITA UNA MUJER JOVEN para ayudar á la limpieza de una cocina y quehaceres, aunque sea recién venida, Paseo Colón 827.

SE NECESITAN DOS SIRVIENTAS, COcinera y mucama, se paga buen sueldo, á pasos del 1520, dos cuadras de la barranca Belgrano. v29

SIRVIENTA ITALIANA, QUE SEPA AL go de cocina, para matrimonio distinguido en Belgrano necesitase, ocurrir Estados Unidos 414, depto. 4.

SE NECESITA SIRVIENTA QUE SEA trabajadora para casa de familia, se da pieza y comida para el marido y sueldo, Coronel Suárez 1011, Barracas al Norte.

SIRVIENTA SE NECESITA PARA TODO trabajo, con recomendaciones, para matrimonio solo, que sepa su obligación, Serrano 772. v29

SE NECESITA SIRVIENTA FORMAL, con cama, que entienda algo de cocina y otros quehaceres para casa de familia, Colombres 142. v28

SE PRECISA SIRVIENTA PARA TODO trabajo, que sepa lavar y planchar, con recomendaciones, inútil presentarse sin saber su obligación, Morelos 565, Flores. v30

SE NECESITA SIRVIENTA PARA MEdio día de trabajo por la mañana, sueldo mensual $ 15, se recibe hasta con hijo grande, se exige recomendación, muy poco trabajo, tratar San Juan 1857, dep. 1.

SE NECESITA señora FORMAL, ESPAñola, para cocinar para cuatro empleados, en casa comercio, en el campo; se paga buen sueldo; ocurrir Dulce 261, de 11 á 12 a. m.

SE NECESITA SIRVIENTA QUE Entienda algo de cocina, y otros quehaceres de casa inútil presentarse si no sabe cocinar, buen sueldo; ocurrir Lavalle 364.

SIRVIENTA MUJER FORMAL QUE Entienda algo de cocina se precisa, se prefiere italiana, trabajo para muy corta familia, tratar Repúblicuetas 2471, Saavedra.

SIRVIENTA QUE SEPA ALGO DE COcinar, se necesita con cama, para casa de familia de 4 personas mayores, sueldo de 35 á 45 $, según competencia, Estados Unidos 2491. v29

SIRVIENTA QUE HAYA SERVIDO EN casas extranjeras y que entienda de cocina para todo trabajo de un matrimonio alemán, en Banfield, se necesita, sueldo 45 á 50 $ se abona el pasaje, Chacabuco 159, Banfield.

SIRVIENTA CON CAMA Y CON SUELDO de 45 á 50 $, se necesita, siendo indispensable que presentarse el no cumpla las siguientes condiciones: que sepa algo de cocina, lavar y planchar con almidón, para las necesidades de una señora sola, que sea de buen carácter y que tenga buenos informes, se le da buen trato, Quito 1435. v29

SERVICIO DOMESTICO PEDIDO

SIRVIENTA SE PRECISA EXTRANJEra, mujer seria y no de edad, que sepa cocinar, para el servicio de una señora y una niña, con cama y recomendaciones, buen sueldo, inútil presentarse si no es en estas condiciones, Juramento 2038, Belgrano. v29

UNA CHICA DE 10 A 12 años NECESIta matrimonio solo, Alberti 278.

SERVICIO DOMESTICO OFRECIDO

AMA JOVEN SE OFRECE CON LECHE de 4 meses, San José 1859. v28

AMA DE LECHE SE OFRECE, MONTES de Oca 87. v29

AMA RECIEN VENIDA, SE OFRECE para casa del niño, Chiclana 3202.

AMA SE OFRECE PARA CRIAR EN SU casa, Miró 238, Flores. v30

AMA DE LECHE SE OFRECE, española recién venida, Neuquen 422. v29

AMA DE LECHE, española, SE OFRECE para criar en su casa, Belgrano 3335.

AMA SE OFRECE CON BUENA LECHE y de buena familia, Andes 864. v29

AMA CON BUENA LECHE SE OFRece, Bolívar 853. v29

AMAS REVIGADAS SE OFRECEN SIN comisión, Junín 277. Tel. 1414. Lib.

AMA DE LECHE SE OFRECE, RECIEN venida de España, R. L. Falcón 8003.

AMA SE OFRECE PARA CRIAR EN SU casa, leche de 15 días, Pinzón 842. v29

AMA RECIEN VENIDA DE España, SE ofrece, leche de 4 meses, Cerrito 281. v28

AMA española SE OFRECE CON LECHE de 6 meses con certificado de abundante, sana y robusta, Moreno 1466.

AMA SE OFRECE CON ABUNDANTE leche fresca, buena presencia, criar afuera, Maza 588. v30

AMA CON ABUNDANTE LECHE DE 2 meses y 8 días, con certificado, se ofrece, Corrientes 2616. v29

AMA SE OFRECE DE PRIMER ORDEN, leche 6 meses, 2a. crianza, Corrientes 1588.

AMA SE OFRECE, LECHE BUENA Y abundante, para casa del niño, C. Pellegrini 141.

AMA SE OFRECE SIN CHICO, LECHE de 3 meses para casa del niño, buenos informes, Rivadavia 3396. v29

AMA JOVEN, española, CON BUENA leche de 7 meses y con recomendaciones se ofrece, Boedo 378. v29

AMA SE OFRECE CON LECHE DE 2 meses buena y abundante, Río de Janeiro 212. v29

AMA SE OFRECE PARA CRIAR EN casa del niño, leche fresca, Sarmiento 2236. v30

AMA CON LECHE DE 6 MESES, OFREcese, recién llegada de España, Florida 634, dep. 1.

AMA JOVEN SE OFRECE, LECHE DE 40 días, señora distinguida por sus nobles antecedentes, Cangallo 3998. v30

AMA ITALIANA DE 20 años, CON abundante leche de dos meses, se ofrece para criar en casa del niño, Salcedo 2931. v28

AMA ITALIANA CON LECHE FRESCA y abundante, se ofrece para criar en su casa, no tiene criatura, Pozos 1051. v28

AMA CON LECHE FRESCA SE OFRECE para criar en su casa, Salta 1231, pieza 4. v29

AMA española RECIEN VENIDA, ABUNdante leche, con recomendaciones, se ofrece, Tacuarí 258. v29

AMA española CON BUENA LECHE SE ofrece para casa del chico, Ecuador 1044.

AMA PRIMERIZA SIN CHICO, SE ofrece para criar en su casa, abundante leche, y fresca, San

SERVICIO DOMESTICO OFRECIDO

MATRIMONIO GUARDABOSQUE SIN HIJOS, se ofrece, prefiere y mucama de pro., conocimiento ingles 4 italiano, Paseo de Julio 149.

MATRIMONIO SE OFRECE EL MUCAMA, es cazador, es manuseando y costura, con buenas recomendaciones, los dos cocinan, Cangallo 1121.

MATRIMONIO SE OFRECE, LA MUJER cocinera, á cualquier otro trabajo, lavado, planchado y comida al marido, tratar Sucre 1, Palermo. v28

MATRIMONIO español SIN HIJOS, se ofrece para peonería, ó ayuda de cam., el matrimonio entiende ambos, buenos informes, J. Ll., California 1142, B. Rg. v29

MATRIMONIO INSTALADO RECIEN llegado de Buenos se ofrece para mucama y cocinera, ó otro cargo, Moreno 1189, plaza al fondo.

MATRIMONIO ITALIANO, CON RECOmendaciones, se ofrece, portero y ayuda, el marido trabajar afuera, por cargo, Maipú, Casa 1481.

MATRIMONIO español SE OFRECE, ella para cocinera, sabe su obligación, y él para mucamo ó portero, pueden dormir en el establecimiento, R. Pena 875.

MATRIMONIO, SE OFRECE PARA sereno ó quinteros, buenas recomendaciones, dirigirse por carta á Cangallo 1, Inspector Mario P. G. O. v30

MATRIMONIO JOVEN SE OFRECE CON recomendación para cuidar casa de familia, con ó sin ausentarse á Europa, Cochabamba 1155, A. v30

MATRIMONIO español SE OFRECE PA- ra el mucamo ó para todo servicio, ella buena cocinera y él mucamo ó para todo servicio, Constitución 1872.

MUCAMA DE ADENTRO Ó DE COMEDor ó niñera para acompañar niñas de 8 á 12 años, se ofrece, Rivadavia 1424, sueldo $ 40.

MATRIMONIO FORMAL SE OFRECE para cuidar ó de casa ó departamentos, el marido carpintero, muy buenas recomendaciones, Arenales 1721. v28

MUCAMA VASCA PARA ADENTRO, sabiendo su obligación, se ofrece para familia distinguida, dirigirse Sociedad Lau- sak Bat, Belgrano 1141. v28

MUCAMO JOVEN, DE COMEDOR, SE ofrece, tiene recomendaciones, dirigirse por teléfono 2943 Juncal y por carta á Santos S. Arenales 1499. v29

MATRIMONIO, VASCO español, JOVEN, desean colocación; ella cocina y otros quehaceres, él ordenanza ó cobrador, Dirigirse Tacuarí 922. v28

MADRE E HIJA DESEAN COLOCARSE para todo trabajo, casa formal, sabe planchar de hombre y señora con lustre al gusto de la señora, Charcas 4361. v28

MUCHACHA ITALIANA, SE OFRECE para mucama ó todo trabajo, entiende algo de cocina, para corta familia, Patricios 650. v28

MATRIMONIO SERIO Y DECENTE DESea cuidar una casa, ofreciendo muy buenas referencias. Dirigirse por carta ó personalmente á C. Sassaroli, Córdoba 831. v29

MADRE E HIJO españoles, JOVENES, desean colocarse en casa de familia, para cocinera y portero ó para cualquier trabajo, Avellaneda, calle Montes de Oca 339, esq. Baudrix. v30

MATRIMONIO JOVEN, AUSTRIACO, SE ofrece, cocinera ó sirvienta, él entiende de mozo de fonda y todo trabajo, adentro ó fuera, dirigirse por carta ó personalmente, Iturri 17.

MATRIMONIO SE OFRECE CON UNA hija, con buenas recomendaciones, jardinero y quintero práctico y la señora para lavar ropa y cuidar aves, él es necesario, campaña ó ciudad, dirigirse Sarmiento 1049.

MATRIMONIO JOVEN, español, SE ofrece, ella para quehaceres domésticos y él para encargarse de cualquier negocio, en capital ó campaña, dirigirse á N. Domingues, Alsina 1819.

MADRE E HIJA DESEAN COLOCARSE para todo trabajo en casa formal, la hija sabe coctiar y también habla inglés y tiene buenas recomendaciones, Paso 434, dep. 2. v30

MUCAMA DE COMEDOR, española, JOven, de buena presencia, se ofrece para casa particular; sabe bien su obligación, con buenas recomendaciones, Chacabuco 960, piesa 7.

MUCAMA SE OFRECE vasco-española de comedor ó de adentro ó sino para todo servicio menos cocina, para matrimonio ó corta familia, sueldo de 50 á 55 pesos, tratar personalmente, Pozos 831.

MATRIMONIO JOVEN EXTRANJERO sin hijos se ofrece; él para portero ó peón de escritorio y ella cocinera ó mucama, con informes ó sin ellos, dirigirse Lima 1939, esquina Armonía, después de las 5 para tratar.

MATRIMONIO JOVEN SIN HIJOS español, se ofrece para ciudad ó campaña, ella para cocinera ó mucama, él para los quehaceres de la casa, poseen recomendaciones, son educados y bien presentados, dirigirse por carta á Lobitos, Hotel "Dante", Palermo 14.

MATRIMONIO E hija DE 18 años, ARAgoneses, 7 años residencia en el país se ofrecen á personas solas, cocinera, mucama ó mucamo, ó llevar contabilidad, dentro ó fuera de la capital, certificados y referencias de primer orden, por carta ó personalmente á A. M. L., Río Janeiro 1127.

MATRIMONIO español SERIO, CON DOS hijos, de 7 y 6 años, se ofrecen para la capital ó los alrededores, para guardia de quinta, es algo práctico en verduras y la señora para los quehaceres de la casa y cocina sencilla, presentando certificados de su buena conducta, de Europa y de ésta, dirigirse por carta ó personalmente, B. Al Norte, Pinsón 1278. v28

Niñera SE OFRECE, BOLIVAR 1336, piesa 9. v29

Niñera SE OFRECE, BOEDO 527. v28

Niñera PRACTICA SE OFRECE, SABE coser, tratar de 9 en adelante, Cerrito 530.

Niñera española SE OFRECE SIN PREtensiones, persona formal, dirigirse por carta ó personalmente, Pinsón 622, Boca.

Niñera O MUCAMA CON MUY BUENAS recomendaciones se ofrece, E. Unidos 1056, tratar personalmente. v29

Niñera FORMAL SE OFRECE PARA EL cuidado de uno ó dos niños, en casa de familia decente, Conde 455, Belgrano. v29

OFRECESE señorita PARA EL SERVICIO de señora sola ó matrimonio, entiende de cocina, coso y plancha, Guayaquil 843. v29

PADRE E HIJA SE OFRECEN PARA todo servicio, Entre Rios 1581.

PLANCHADORA SE OFRECE PARA casa de familia, Montevideo 841. v30

PEON PRACTICO DE COCINA PARA casa ó negocio, Lavalle 1613. v29

PORTERO O MUCAMO, DE 20 años, SE ofrece, Soler 449.

PORTERO DE 22 años SE OFRECE, SAbe manejar ascensor con buenas recomendaciones, Avenida Quintana 391.

PLANCHADORA SE OFRECE PARA LAvar y planchar, taller, Sgo. del Estero 1042. v29

PEON ITALIANO SE OFRECE, PORtero, mucamo ó cualquier trabajo; sabe leer y escribir, Humboldt 2130.

PORTERO FORMAL SE OFRECE, SIN pretensiones, familia ó departamentos, con referencias, Moreno 1465, pieza 17. v29

PARA CUIDADO Y LIMPIEZA DE CASA de escritorios, se ofrece señora viuda sin chicos, buenas recomendaciones y garantía, Santa Rosalía 534.

SIRVIENTA SE OFRECE PARA MUCAna ó todo trabajo, Salta 1367.

SE OFRECE MUCAMA Y niñera, Pichincha 1743. v30

SIRVIENTA PARA CORTA FAMILIA Ó matrimonio solo, se ofrece, Cerrito 1016.

SE OFRECE UNA LAVANDERA POR DIA mes ó en su casa, Cangallo 2762. v30

SE OFRECE COCINERA CON RECOMENdación, Belgrano 1478.

Señora FORMAL SE OFRECE PARA LAvandera, Chile 1462.

SE OFRECE SIRVIENTA Ó niñera DE corta familia, Paraguay 1661. v30

Señora SERIA, SE OFRECE PARA enfermera en casa seria, Bermejo 359.

SIRVIENTA PARA TODO TRABAJO manos pocina, se ofrece, Carlos Calvo 780.

SE OFRECE SIRVIENTA PARA TODO trabajo, Murillo 1145. v29

SE OFRECE MUCHACHA PARA cualquier trabajo, Meza 80.

SE OFRECE SIRVIENTA RECIEN VEnida, Bolívar 1137, dpto. 3.

SE OFRECE UNA SIRVIENTA, SAENZ Peña 578.

SIRVIENTA SE OFRECE, CONSTITUCION 1810.

SE OFRECE COCINERA Ó MUCAMA, calle Paseo 86, dep. 1.

SIRVIENTA SE OFRECE PARA TODO trabajo, Victoria 2901.

SE OFRECE niñera Ó PARA MANDAdos, Belgrano 1640.

SIRVIENTA SE OFRECE, ESTADOS Unidos 184.

SE OFRECE SIRVIENTA RECIEN VENIda, Paseo Colón 867.

SIRVIENTA SE OFRECE PARA TODO trabajo, recién venida, Paraná 136. v29

SIRVIENTA SE OFRECE SABE ALGO DE cocina, Cangallo 1178.

SE OFRECE UNA SIRVIENTA PARA matrimonio ó corta familia, Piedras 868.

SE OFRECE señora UNAS HORAS POR día, Alsina 1071, pieza 50. v29

SE OFRECE SIRVIENTA Ó niñera, calle Ecuador 1044.

SE OFRECE SIRVIENTA FORMAL Sarmiento 1209.

SIRVIENTA SE OFRECE, A. Brown 164. v29

Señora PARA CUALQUIER SERVICIO se ofrece, Río Bamba 1021.

SE OFRECE MUCAMA DE ADENTRO, Charcas 1170. v30

Señora SE OFRECE PARA TODO SERVIcio de corta familia, Sáenz Peña 479, pieza 27.

Señora SE OFRECE PARA TODO TRAbajo, para la capital, recién venida, Venezuela 3058, piesa 41. v29

SIRVIENTA PARA TODO TRABAJO, SE ofrece en casa de corta familia, B. del Estero 470.

SE OFRECE AMA CON LECHE DE DOS meses y medio, para criar en casa del niño, Cochabamba 3276.

SE OFRECE CHICO DE 12 años, PARA servicio de familia, San Nicolás 32, Floresta.

SE OFRECE MUCAMO DE ALTA ITAlia, recién llegado, para casa particular, dirigirse Perú 1299.

SIRVIENTA SE OFRECE PARA MAtrimonio ó casa de corta familia, Victoria 2502.

SE OFRECE UNA COCINERA CON buenas recomendaciones. Barrientos 1548 entre Peña y Melo.

SIRVIENTA SE OFRECE PARA TODO trabajo ó mucama, joven española, Libertad 664.

SE OFRECE UNA señora PARA CRIAR chico ó mamadera ó despecho en su casa, Salguero 1349.

SIRVIENTA SE OFRECE PARA CORTA familia, con recomendaciones, Misiones 70.

SE OFRECE MUCHACHA JOVEN española, recién venida, para todo servicio, Armonía 1523.

SE OFRECE MOZO DE COMEDOR PARA casa de negocio, sin pretensiones, Carlos Calvo 1501.

SE OFRECE MUCHACHA española DE 14 años, para niñera ó para otros mandados, Pavón 885, B. al Sur.

SIRVIENTA QUE ENTIENDE DE COCIna, con una niña de 3 años, se ofrece, Alsina 1519.

Señora VIUDA, SOLA, SE OFRECE PAra costurera y dirección de una casa, Ecuador 1353, dep. 14.

SE OFRECE señor CON DOS HIJAS MAyores para limpieza de casa en cambio de pieza ó cuidar casa, Sáenz Peña 734.

Señorita JOVEN, SE OFRECE COMO mucama de corta familia, C. Pellegrini 1332, y una lavandera para familia.

SE OFRECE HOMBRE DE BUENA presencia para mucamo, con tres meses en el país, español, French 3000.

SE OFRECE MUCHACHA española, 17 años, recién llegada, Maipú 1054, al fondo.

SERVICIO DOMESTICO OFRECIDO

SIRVIENTA PARA CORTA FAMILIA, sin chicos, Rivadavia 3410, pieza 24.

SE OFRECE SIRVIENTA PARA lavar ropa, Santa Fe 1177. v29

SE OFRECE MUCAMA DE COMEDOR ó de adentro, Cerrito 1016.

SE OFRECE MUCAMA CON REcomendaciones, Uruguay 3151 al 53.

SIRVIENTA SE OFRECE PARA TODO trabajo, Avellaneda, Rioja 134. v29

SE OFRECE JOVEN DE 21 años, PARA portero ó mucamo; tratar Piedras 361.

SE OFRECE SIRVIENTA española, PAra todo trabajo, Pavón 1360.

SE OFRECE COCINERA Y OTROS quehaceres, Agrelo 3454. v30

SIRVIENTA española, JOVEN SE OFREce, San Ramón 376, Flores.

SE OFRECE UNA señorita PARA TODO trabajo, Salguero 363. v28

SIRVIENTA SE OFRECE Ó MUCAMA, con recomendaciones, Jujuy 3013.

SIRVIENTA Ó MUCAMA SE OFRECE, Humahuaca 174.

SE OFRECE SIRVIENTA O MUCAMA PAra corta familia; Rustamente 547.

SE OFRECE UNA COCINERA española, Pampa 4125, Juan Rodrigues. v30

SIRVIENTA SE OFRECE, COSTA RICA 324. v30

SIRVIENTE SE OFRECE, DORMIR afuera, Matheu 742.

SE OFRECE SIRVIENTA CON BUENAS recomendaciones, Calle Córdoba 1752.

SIRVIENTA QUE ENTIENDE DE COCIna se ofrece, San Juan 1266.

SIRVIENTA SE OFRECE; SALGUERO 856. v29

SE OFRECE COCINERA ARGENTINA, Independencia 3029. v30

SIRVIENTA SE OFRECE PARA TODO trabajo, Pichincha 345.

Señorita PARA TODO SERVICIO SE ofrece, Mitre 376, Barracas al Sud. v28

SE OFRECE LAVANDERA POR DIAS, Centenera 149, plaza de Caballito. v29

SE OFRECE SIRVIENTA RECIEN VEnida, B. de Irigoyen 1078, piesa 16.

SIRVIENTA SE OFRECE Ó niñera, Méjico 610.

SIRVIENTA SE OFRECE PARA todo trabajo, Alsina 1867.

SIRVIENTA SE OFRECE PARA CORTA familia, Belgrano 3678.

SE OFRECE LAVANDERA PARA RESturant, Espinosa 80. v29

SIRVIENTA GENERAL SE OFRECE, Salguero 744.

SIRVIENTA SE OFRECE PARA TODO trabajo, Humberto 1865.

SE OFRECE niñera ó MUCAMA PARA corta familia, Andes 1135. v28

SIRVIENTA SE OFRECE PARA TODO trabajo, Venezuela 1465, piesa 6.

SIRVIENTA SE OFRECE PARA TODO trabajo, Carlos Calvo 1659, piesa 7.

SE OFRECE MUCAMA PARA HOTEL O casa pensión, C. Calvo 1546, piesa 7.

SE OFRECE AMA DE LECHE FRESCA, 25 días; no tiene chico, Luca 1476.

SIRVIENTA española SE OFRECE PARA todo trabajo, Sarmiento 1614.

Señorita SE OFRECE PARA TODO SERvicio de matrimonio, Medrano 835.

SIRVIENTA SE OFRECE, SAN JOSE 1856. v29

SE OFRECE señorita Ó MUCAMA, CON ó sin cama, Belgrano 739, piesa 19.

Señora FORMAL SE OFRECE PARA cuidar una casa, Bolívar 1236, piesa 5.

SE OFRECE SIRVIENTA PARA MUCAma ó niñera, Bolívar 867, piesa 19.

SIRVIENTA SE OFRECE, CON BUENOS informes, tratar San José 1859.

SE OFRECE COCINERA, E. UNIDOS 3636. v29

SE OFRECE MUCAMA, TRATAR ALSIna 981. v28

Señora SE OFRECE PARA EL QUEHAcer de medio día, Barmejo 82. v29

SIRVIENTA PARA TODO SERVICIO SE ofrece, Las Heras 478. v28

SIRVIENTA SE OFRECE CON UN CHIco de año y medio, Quilmes 152. v28

SE OFRECE AMA CON ABUNDANTE leche, robusta, Sarmiento 4134. v28

SIRVIENTA SE OFRECE, BARTOLOME Mitre 1443, dep. 4, piesa 3. v28

SIRVIENTA española SE OFRECE, MEjico 1166, piesa 4. v28

SE OFRECE SIRVIENTA PARA TODO servicio, Lores 860. v28

SE OFRECE AMA DE LECHE, JOVEN, Yatay 345. v28

SIRVIENTA PARA TODO SERVICIO se ofrece menos cocina, Moreno 1465. v28

SE OFRECE COCINERA ITALIANA con recomendación, Río Bamba, 1346. v29

SE OFRECE MADRE E HIJA, MUCAMA y cocinera, Yatay 245. v28

SIRVIENTA PARA TODO TRABAJO SE ofrece, Humberto 1840. v28

SE OFRECE MUCAMA Ó niñera, Méjico 1176. v28

SE OFRECE MUCAMA DE ADENTRO, Ecuador 279. v30

SIRVIENTA española SE OFRECE PARA todo trabajo, Chile 1374. v28

SIRVIENTA GENERAL SE OFRECE, menos cocina, Córdoba 1842. v28

Señora CON UNA niña DE 3 años, SE ofrece para todo trabajo, Méjico 470.

SE OFRECE UNA BUENA COCINERA, sin cama, Laprida 2090. v29

SE OFRECE LAVANDERA PLANCHAdora para casas particular, Peña 139. v29

SIRVIENTAS SE OFRECEN DOS HERmanas, juntas ó separadas, Juncal 922. v29

SIRVIENTA SE OFRECE PARA TODO trabajo de casa de familia, Vieytes 398. v28

SIRVIENTA SE OFRECE PARA TODO trabajo, menos cocina, Rioja 744. v28

SE OFRECE UNA señora PARA LA limpieza de medio días, Manuela 769. v29

SE OFRECEN DOS MUCHACHAS PARA todo trabajo menos cocinar, Asara 86. v29

SE OFRECE MUCAMA CON RECOMENdación y sabe coser bien, Caseros 1816. v29

SE OFRECE SIRVIENTA Ó MUCAMA, sabe su obligación, Salta 1231, piesa 2b. v29

SE OFRECE LAVANDERA PARA LAVAR ropa, pisos ú otro trabajo, Masa 477. v29

SE OFRECE señora RECIEN VENIDA, con una hija de 11 años, Neuquen 1894. v30

SIRVIENTA CON CHICO DE 15 MESES, sin pretensiones se ofrece, Méjico 3543. v30

Señora FORMAL SE OFRECE PARA matrimonio solo, Balcarce 1461, 1er. piso. v29

SE OFRECE señora FORMAL PARA LA cocina sencilla, sin cama, Pavón 3046. v29

SIRVIENTA PARA CORTA FAMILIA, sabe de cocina se ofrece, Sáenz Peña 479, pieza 24.

SE OFRECE COCINERA PARA CASA de poca familia, para cocina solamente, San Juan 1782.

SIRVIENTA SE OFRECE PARA TRABAjo de corta familia, Sáenz Peña 479, pieza 27.

Señora SE OFRECE PARA TODO TRAbajo, para la capital, recién venida, Venezuela 3058, piesa 41. v29

SIRVIENTA PARA TODO TRABAJO, SE ofrece en casa de corta familia, B. del Estero 470.

SE OFRECE AMA CON LECHE DE DOS meses y medio, para criar en casa del niño, Cochabamba 3276.

SE OFRECE CHICO DE 12 años, PARA servicio de familia, San Nicolás 32, Floresta.

SE OFRECE MUCAMO DE ALTA ITAlia, recién llegado, para casa particular, dirigirse Perú 1299.

SIRVIENTA SE OFRECE PARA MAtrimonio ó casa de corta familia, Victoria 2502.

SE OFRECE UNA COCINERA CON buenas recomendaciones. Barrientos 1548 entre Peña y Melo.

SIRVIENTA SE OFRECE PARA TODO trabajo ó mucama, joven española, Libertad 664.

SE OFRECE UNA señora PARA CRIAR chico ó mamadera ó despecho en su casa, Salguero 1349.

SIRVIENTA SE OFRECE PARA CORTA familia, con recomendaciones, Misiones 70.

SE OFRECE MUCHACHA JOVEN española, recién venida, para todo servicio, Armonía 1523.

SE OFRECE MOZO DE COMEDOR PARA casa de negocio, sin pretensiones, Carlos Calvo 1501.

SE OFRECE MUCHACHA española DE 14 años, para niñera ó para otros mandados, Pavón 885, B. al Sur.

SIRVIENTA QUE ENTIENDE DE COCIna, con una niña de 3 años, se ofrece, Alsina 1519.

Señora VIUDA, SOLA, SE OFRECE PAra costurera y dirección de una casa, Ecuador 1353, dep. 14.

SE OFRECE señor CON DOS HIJAS MAyores para limpieza de casa en cambio de pieza ó cuidar casa, Sáenz Peña 734.

Señorita JOVEN, SE OFRECE COMO mucama de corta familia, C. Pellegrini 1332, y una lavandera para familia.

SE OFRECE HOMBRE DE BUENA presencia para mucamo, con tres meses en el país, español, French 3000.

SE OFRECE MUCHACHA española, 17 años, recién llegada, Maipú 1054, al fondo.

SERVICIO DOMESTICO OFRECIDO

SIRVIENTA PARA MATRIMONIO SOLO ó corta familia, se ofrece, Independencia 2039.

SE OFRECE SIRVIENTA QUE ENTIENde algo de cocina, Chacabuco 855, librería.

SE OFRECE señora PARA LAVANDERA tres días por semana, Montes de Oca 619. v30

Señora SE OFRECE PARA CORTA FAmilia, cocina ó otros quehaceres, tratar Rioja 118. v29

SE OFRECE COCINERA ARGENTINA con cama, y otros quehaceres, Rincón 782, Piesa 9.

SE OFRECE MUCHACHA de 19 años, recién venida, para niñera y otros quehaceres, Chacabuco 573.

Señora CON UNA CHICA DE 7 años, SE ofrece para los quehaceres de casa, entiende de cocina, ocurrir Alsina, 944. v29

SIRVIENTA RECIEN VENIDA SE ofrece para cualquier trabajo, Alsina 1819, piesa 41.

SIRVIENTA PARA TODO TRABAJO DE corta familia, con recomendación, se ofrece, Sáenz Peña 821.

SE OFRECE SIRVIENTA PARA TODO trabajo, entiende de cocina, para corta familia, Cochabamba 1712.

SIRVIENTA PARA CORTA FAMILIA que sabe un poco de cocina, se ofrece, Chile 1552.

Señora SE OFRECE PARA TODO TRAbajo menos cocina, prefiriendo pieza para el marido, Lavalle 958. v30

SE OFRECE MUCAMA DE COMEDOR con buenas recomendaciones, Santiago del Estero 859. v29

SE OFRECE UNA niñera CON BUENAS recomendaciones, para uno ó dos niños, Cangallo 2762. v29

SIRVIENTA SE OFRECE SIN CAMA para cualquier trabajo entiende de cocina, Thames 365.

SE OFRECEN TRES MUCAMAS de adentro saben bien su obligación, Bermejo 1290 esquina Charcas.

SE OFRECE AMA PARA CRIAR EN SU casa, mamadera ó despecho, Giribone 632, Pilar.

SE OFRECE MUCHACHO español DE 16 años para todo trabajo, Sáenz Peña 869.

SE OFRECE MUJER FORMAL Y UNA hija para mucama, juntas ó separadas, entienden algo de cocina, Patricios 87. v29

SIRVIENTA QUE ENTIENDE DE COSIna se ofrece, con buenos informes, dirigirse Lima 1203. v29

SE OFRECE LAVANDERA PARA FAMIlia ó fonda, Paseo Colón 1500, piesa 4.

SE OFRECE UNA CHICA DE 12 A 13 años para mandados y algún quehacer, Perú 1016. v29

SE OFRECE SIRVIENTA española PAra servicio de corta familia, Caseros 1678.

SIRVIENTA SE OFRECE PARA TODO trabajo menos cocina, sabe su obligación, Méjico 1420, dep. 20.

SE OFRECE LAVANDERA PARA LAVAR en su casa, dirigirse por carta ó personalmente á J. M., Muñiz 1145. v29

SE OFRECE COCINERA PARA COCINA sencilla, formal, con cama, Victoria 1380.

SE OFRECE UN MATRIMONIO, EL para todo trabajo, ella para lavandera y quehacer de casa, Perú 581, Chacarita.

SE OFRECE señora FORMAL PARA todo servicio y entiende un poco de cocina, Godoy Cruz 1648.

SE OFRECE SIRVIENTA PARA TODO servicio ó para lavandera, Victoria 3701.

SIRVIENTA PARA TODO TRABAJO SE ofrece para corta familia, Alsina 1815, piesa 36.

Señora VIUDA SIN HIJOS BIEN RECOmendada, se ofrece para cuidar un niño en su casa, Santa Rosalía 524.

SIRVIENTA SE OFRECE PARA MATRImonio solo ó mucama para corta familia, Sarandí 1250. v29

SIRVIENTA FORMAL SE OFRECE PAra todo trabajo para corta familia, Médico 1156, piesa 8.

SE OFRECE COCINERO PRACTICO para fonda, buenas recomendaciones, Falucho 49. v29

SE OFRECE MUCHACHA DE 16 años, para niñera ó mucama, para corta familia, Defensa 152, patio 3o.

SIRVIENTA GENERAL, española, OFREcese para matrimonio solo ó corta familia, B. Mitre 3530, piesa 21.

Señora FRANCESA, JOVEN, BUENA presencia, recién venida, se ofrece, para el día, sin cocina, Paseo Colón 1604. v30

SIRVIENTA PARA TODO TRABAJO, SE ofrece para corta familia, Esmeralda 630.

SE OFRECE UNA señora ITALIANA recién venida, con una niña de 8 años para todos quehaceres, Almagro 1535.

SE OFRECE HOMBRE DE EDAD PARA portero y limpieza de patio, buenas referencias, español, Catamarca 754.

SE OFRECE SIRVIENTA CON CHICO de 4 años, con recomendaciones, Piedras 694.

SE OFRECE MUCHACHA PARA COSER en casa particular ó mucama ó niñera, Constitución 3577.

SIRVIENTA O MUCAMA SE OFRECE PAra poca familia, sabe planchar y lavar, dirigirse por carta, Pavón 3677. v30

SE OFRECE MUCHACHA PARA COCINA sencilla, sin cama, Venezuela 946, con recomendaciones.

SE OFRECE LAVANDERA española PAra casa particular, por día, Rioja 184, piesa 6.

SI QUIERE LAVADO Y PLANCHADO especial vaya á Tripoli Italiana, Rincón 562. v29

SE OFRECE MATRIMONIO, CHAUFfeur mecánico y la señora mucama y costurera, Pichincha 1461, A. B. v30

SIRVIENTA española SE OFRECE PARA mucama, sabe su obligación, Balcarce 868.

SE OFRECE UNA señorita PARA TODO trabajo, con una chica de 6 años, tratar Saavedra 536, pieza 20.

SE OFRECE AMA RECIEN LLEGADA, para criar en su casa, Perú 1162, argentina.

SE OFRECE PARA MUCAMA O PARA todo menos cocina, Alsina 1681, con buenas recomendaciones.

SE OFRECE MUCAMA PARA ADENTRO, sabe coser y planchar, argentina, con recomendaciones, Lima 1256.

SE OFRECE MUCHACHA PARA MUCAma, sabe su obligación sirviente para matrimonio, Humberto I 2828. v29

SIRVIENTA SE OFRECE PARA MUCAma de adentro ó para matrimonio, con buenas recomendaciones, Lezica 259. v29

SE OFRECE MUCAMA GENERAL O DE comedor, sabe su obligación, Pueyrredón 252. v28

SE OFRECE COCINERA Y OTROS QUEhaceres, sabe su obligación, Montevideo 2027, Belgrano. v28

SIRVIENTA FORMAL SE OFRECE para todo trabajo, entiende algo de cocina, española, Alsina 269. v28

SE OFRECE señora PARA MUCAMA DE casa de pensión ó hotel, C. Rodríguez, Peña 1158. v28

SE OFRECE MUCAMA FORMAL, DE adentro, con recomendaciones, Sáenz Peña 110. v30

SIRVIENTA PARA TODO TRABAJO, recién venida, se ofrece, Paseo de Julio 2280, dep. 6. v29

SE OFRECE señorita DECENTE, PARA acompañar matrimonio solo, y quehaceres de casa, Defensa 1439. v28

SE OFRECE LAVANDERA EN CASA particular ó en su casa propia, Cangallo 2373. v30

SE OFRECE MUCAMO PARA PIEZAS y limpieza, tiene informes, Hotel Condal, Victoria 740. v28

SE OFRECE MUCAMA SERIA española para adentro, bien recomendada y sabe bien su obligación, Perú 1163. v28

Señorita española RECIEN VENIDA SE ofrece para mucama y otros quehaceres, Ituzaingó 7254.

SE OFRECE SIRVIENTA PARA TODO trabajo para matrimonio ó corta familia, Perú 1156. v28

Señora SE OFRECE, FORMAL, PARA servicio domestico, pidiendo piesa; dirigirse Pichincha 641. v28

SIRVIENTA QUE ENTIENDE DE COCIna con recomendación para corta familia se ofrece, Tacuarí 752. v29

SE OFRECE SIRVIENTA PARA TODO trabajo, menos cocina, Piedras 1268, piesa 46. v28

SE OFRECE PARA PORTERO Ó MUCAmo hombre formal de 28 años, Letres 1339, piesa 3. v28

SE OFRECE SIRVIENTA TODO SERVIcio de corta familia, cocina sencilla, Córdoba 1413. v28

SE OFRECE MUCHACHA PARA CORta familia y mucama con buenas recomendaciones, Lima 526. v28

SE OFRECE MUCAMA FORMAL PARA dentro, sabe planchar, Convención 2882, Flores. v29

Señora CON UNA NENA SE OFRECE para algunos quehaceres en cambio de pieza y comida, Defensa 239, 1it. piso. v28

SE OFRECE COCINERA DE PROFEsión, joven española con buenos informes, para casa de familia, Soler 870. v31

Señora FORMAL SE OFRECE PARA trabajar por medio día ó lavar 3 ó 4 días por semana, Anchorena 1550, pza. 3. v30

SE OFRECE señora FORMAL para cuidar enfermos ó para mucama de adentro, tiene buenas referencias, Salguero 1433. v29

SE OFRECE UNA JOVEN PARA CASA de familia decente, para cualquier trabajo menos para cocinar, Maipú 1344, se

SERVICIO DOMESTICO OFRECIDO

SE OFRECEN PARA EL CAMPO Ezgaldo: el tren, niñera y mucama, ó para ciudad, Sgo. del Estero 1939, piesa 2. v30

SE OFRECE JOVEN español DE 18 años, sin pretensiones, dirigirse por carta ó personalmente á la calle Balcarce 1256. v29

SE OFRECE AMA CON LECHE DE 10 meses, abundante y buena, para casa del niño, 2 ó 3 veces al día, Caseros 1735. v28

SE OFRECE UNA COCINERA PARA todo trabajo, ó cocina sola, Mariano Moreno 182, frente á la estación Avellaneda. v29

Señora ITALIANA, EDUCADA Y SERIA, desea colocarse en casa de corta familia, para cocinera y otros servicios, personalmente, R. Carlos Calvo 3600.

SE OFRECE AMA española CON LECHE buena y abundante de 2 meses y certificado de la Asistencia, 11 de Septiembre 1130, Belgrano.

SIRVIENTA española RECIEN VENIDA se ofrece para todo trabajo á matrimonio ó señorita sola, Independencia 1820. v28

SIRVIENTA BUENA Y DE BUENA presencia, se ofrece para casa de poca familia, entiende algo de cocina, Californ nia 510, Barracas al Norte. v29

SIRVIENTA SE OFRECE PARA TODO trabajo de matrimonio solo ó corta familia, entiende algo de cocina, Chacabuco 960, piesa 27. v29

SE OFRECE señora DE EDAD PARA trabajo liviano, entiende algo de costura, para una ó 2 personas, para campo ó ciudad, Salta 1081.

SE OFRECE HOMBRE FORMAL CON dos niñas mayores, desea pieza en cambio de limpieza ó cuidar casa, Sáenz Peña 734.

SE OFRECE MUCHACHA española de 20 años para todo trabajo, presentada por su familia propia, para casa decente, tratar personalmente, Rivadavia 1988. v27

SIRVIENTA SE OFRECE PARA SERVIcio de corta familia, entiende de cocina, con buenos informes, Rodrigues Peña núm. 46.

Señora JOVEN, EDUCADA Y DECENTE, se ofrece para atender ó cuidar un consultorio, escritorio ó como dama de compañía de señoritas, Guatemala 1640. v30

Señorita española de 17 años, SE OFREce para mucama de familia ó matrimonio, sabe su obligación, Belgrano 2591, lechería.

SE OFRECE SIRVIENTA MUJER FORmal, vasca española, para todo servicio corta familia, entiende algo de cocina, sin cama, Victoria 4025.

Señora SE OFRECE PARA COSTURA en casa particular ó modista muy práctica en el oficio, dirigirse por carta ó personal, Sud América 1251, Flores.

Señorita ARGENTINA, CON INFORMES, ofrécese para acompañar á señora en casa respetable, sabe coser, Alvarez Thomas 893, Belgrano.

Señora DECENTE CON UN niño Y UNA niña de 6 y 7 años, van al colegio, se ofrece para casa de personas mayores, también va al campo, Cerrito 893. v29

SE OFRECE CHICO español de 14 años para matrimonio solo, sabe algo de cocina y estirar ropas, recomendada por sus padres, Catamarca 764.

SIRVIENTA SE OFRECE DE BUENA presencia, española de 17 años, por carta ó personalmente, Cobo entre Polvorín y Cachimayo. v28

Señora DECENTE ITALIANA RECOMENdada, se ofrece, costurera modista, sabe cortar, por día ó por mes, Misiones 341, por carta A. D. v30

Señora JOVEN CON UNA NENA SE ofrece para trabajar en casa chica dándole pieza y pequeño sueldo, Corrití 582, A. S.

SE OFRECE HOMBRE FORMAL DE 30 años, hablando inglés y español, para portero ó sereno, con muy buenas recomendaciones, Rioja 786, J. W.

SE OFRECE MATRIMONIO CON CHICO de 14 años, recién venido de España, ella cocinera y él para todo trabajo, B. Mitre 2342. v29

Señorita ITALIANA, SERIA, SE ofrece como ama de llaves, ó para acompañar señora ó señorita ida y vuelta á Europa, por carta B. E., Díaz Vélez 863. v28

SE OFRECE JOVEN de 20 años PARA portero ó mucamo, con buenas recomendaciones, dirigirse por carta ó personalmente, Paracas 91. v29

SE OFRECE UN MUCHACHO DE 14 años, recién venido, sabe leer y escribir, para cualquier trabajo, dirigirse, Viamonte1018. v28

SIRVIENTA SE OFRECE PARA TODO trabajo para corta familia entiende un poco de cocina, tratar San Martín 527, piesa 8. v29

Señora CON UNA niña DE 4 años SE ofrece para todo trabajo, para matrimonio ó personas mayores, escribir á M. S. C. Bildungsurts 1468. v28

Señora CON REFERENCIAS SE OFRECE como gobernanta ó para atender personas solas y cuidar niños, personalmente ó por carta, Ecuador 474, depto. 12. v29

SE OFRECE señora PARA acompañar á señora sola ó ayudar en los quehaceres, por carta ó personalmente P. Unidas 1178, 4 R. 8. v28

SE OFRECE MATRIMONIO CON 4 hijos para cualquier trabajo de campo ó quinta, para afuera, Superí y Vedia. I. M Saavedra. v29

SE OFRECE JOVEN ITALIANO, SABE idiomas inglés, francés é italiano, buenas recomendaciones, de ayudante cocina ú otro quehacer, Bahía Blanca 35, Floresta. v28

SE OFRECE una señora SERIA PARA gobernanta, habla francés, italiano, español, con muy buena recomendación, dirigirse por carta ó personalmente, Peña núm. 426. v29

Señora CON UNA CHICA SE OFRECE para cocina sencilla y otros servicios menos adentro, pretende poco sueldo, siendo casa buena y decente, tratar personalmente, Avenida Iraola y Pte. Mont. Exposición Industrial.

Señora ALEMANA CON UNA HIJA DE 17 años, busca empleo en casa alemana ó inglesa, ella de cocinera y la hija de ayuda de la casa, dirigirse personalmente de 2 á 6 de la tarde, hotel Rickmann, 25 de Mayo, pieza 35. v28

SE OFRECE MATRIMONIO JOVEN, sin hijos, práctico en el servicio de mucamos de casa particular y hotel, el marido sabe de mozo de café, hotel y restaurant, dirigirse Humberto 1446, José Hortas. v30

UN MATRIMONIO SOLO DESEARIA cuidar un niño ó una niña de despecho ó con biberón, Paraguay 5068. v28

UN MATRIMONIO SE OFRECE PARA cualquier trabajo, él carpintero y ella cocinera, de 40 años, con chico de 4 años, españoles, Salguero 553. v29

UNA señora SE OFRECE PARA COCINA ó todo trabajo, tiene un niño y dándole pieza al marido, tiene buenas recomendaciones, Gorriti 247.

VIUDA señora DECENTE SE OFRECE para todo trabajo de casa de persona sola ó matrimonio sin hijos, pide pieza para ella y un hijo que trabaja afuera, Santa Rosalía 524.

LICITACIONES

INTENDENCIA MUNICIPAL DE LAS Conchas.—Aviso de licitación—Llámase á licitación por el término de 20 días para la construcción de 19 cuadras más ó menos de asfalto ó macadam asfaltado ó otros sistemas análogos de acuerdo con los planos y pliego de bases y condiciones que á disposición de los interesados se encuentran en la sec

BOLETIN TELEGRAFICO DEL EXTERIOR, DE LAS PROVINCIAS Y TERRITORIOS

VIA COLON

LA CONVENCION SANITARIA ITALO-ARGENTINA

ULTIMAS GESTIONES

Manifestaciones optimistas

ROMA, Marzo 27—Los principales diarios de la península publican en sus ediciones de hoy, un comunicado de una agencia oficiosa de esta capital en que se résume el texto de la nota enviada á la cancillería italiana por el ministro argentino, señor Epifanio Portela, respecto de su nombramiento en calidad de delegado del gobierno de su país, para la estipulación del acuerdo sanitario entre las dos naciones, y añade, que dicha nota está redactada en los términos más cordiales, afirmándose en ella que el ministro desempeñará su delicada misión de acuerdo con los sentimientos amistosos que animaron siempre al gobierno argentino y á su representante diplomático hácia Italia.

En el mismo comunicado se anuncia que el ministro de Relaciones Exteriores, marqués de San Giuliano, contestó, acto seguido, al ministro Portela, con otra nota, en que le comunicaba que se había nombrado para representar á Italia en la estipulación del acuerdo, al mismo director general de sanidad, hon. Roque Santolliquido, quien llevará á las discusiones eventuales un criterio no menos conciliador y amistoso, que es, en resumen, el criterio por el cual se dejaron siempre gular las autoridades italianas.

"Tribuna", comentando el cambio de dichas notas, se complace en señalar que el conflicto ha llegado á su faz resolutiva y añade que las gestiones necesarias se desarrollarán rápidamente de manera que puede ya tenerse la seguridad de que en quince días más, el acuerdo será estipulado. Inmediatamente después que ambos gobiernos los hayan ratificado, el de Italia derogará el decreto con que se prohibió la emigración á la Argentina.

CRO DE NUEVA YORK PARA BUENOS AIRES

NUEVA YORK, Marzo 27 — La casa bancaria Sachs y Cía., está á punto de embarcar 250.000 dollars en metálico para Buenos Aires.

TITULOS ARGENTINOS EN BERLIN

BERLIN, Marzo 27 — Desde el 1o. de Abril próximo se cotizarán en este mercado los títulos del empréstito argentino á oro de 1907 y 1909 y del empréstito de la provincia de Buenos Aires de 1909.

EXITO DE LA EMISION CHILENA

LONDRES, Marzo 27 — La emisión de los bonos destinados al ferrocarril Longitudinal chileno se efectuaron con un éxito enorme.

En pocos momentos fué suscripto varias veces.

Los nuevos bonos se cotizan con un premio de 1 1|4 á 1 3|4 por ciento.

INFORMACIONES COMERCIALES

MERCADO FINANCIERO LONDINENSE

Ferrocarriles y tranvías argentinos

LONDRES, Marzo 27 — Aumentó la demanda en este mercado monetario. La tasa del descuento particular estuvo firme.

En el Stock Exchange, la actividad estuvo confinada en algunas secciones del mercado.

Los ferrocarriles británicos estuvieron más flojos. Los argentinos estuvieron bien sostenidos, especialmente el Central Argentino; el ferrocarril del Oeste y el de Entre Ríos.

El de Córdoba y Rosario experimentó un alza notable.

LONDRES, Marzo 27 — La Compañía del Anglo-Argentino acusa un dividendo de 7 y 3|4 por ciento.

Pasa 10.946 libras esterlinas al ejercicio siguiente.

El ferrocarril del Sud anuncia un dividendo de 6 por ciento y pasa al ejercicio siguiente 101.298 libras esterlinas.

El ferrocarril de Entre Ríos paga un dividendo interino de 2 por ciento á las acciones preferidas y pasa 23.399 libras al ejercicio siguiente.

PRECIOS Y COTIZACIONES

CEDULA ARGENTINA

AMBERES, Marzo 27—La cédula argentina se cotizó á 42.55.

TITULOS ARGENTINOS

AMBERES, Marzo 27 — Los títulos del empréstito argentino de 5 oro de 1909, ex cupón, se cotizaron á 100 1|2 por ciento; los de 5 oro de 1891, á 102 y 1|2; los de 5 por ciento de 1900, á 97 1|2; los de 5 por ciento de 1886, á 102 1|2; los de 5 por ciento de 1888, á 192; los de 4 por ciento de 1909, á 97 3|4; los de 4 por ciento de 1907, á 88 1|4; los de 3 y 3 1|2 por ciento, á 72 1|8; los de 4 por ciento de 1897, á 88; los de 4 por ciento de 1900, á 88 1|2; La convención de cédulas provinciales de 3 y 3 1|2 por ciento, se hizo hoy á 72.

TITULOS ARGENTINOS

LONDRES, Marzo 27 — Los títulos del empréstito argentino de 5 por ciento de 1891, se cotizaron hoy á 102 1|2.

DESCUENTOS

LONDRES, Marzo 27—Las operaciones de descuento se realizaron á 3 3|8.

EMPRESTITO ARGENTINO

NUEVA YORK, Marzo 27 Los títulos del empréstito argentino de 1909 se cotizaron en esta Bolsa al tipo de 98 por ciento

FERROCARRILES ARGENTINOS

LONDRES, Marzo 27—Las acciones ordinarias del ferrocarril del Sud cerraron á 126 1|2.

Ferrocarril Buenos Aires Oeste—Se cotizaron á 131 o|o.

Ferrocarril Central Argentino—Acciones ordinarias á 109 o|o

Acciones deferidas, á 101 o|o.

Ferrocarril Buenos Aires al Pacífico.—Acciones ordinarias, á 98 o|o

Ferrocarril Gran Oeste Argentino—Acciones ordinarias á 105 o|o

Ferrocarril Noroeste Argentino — Acciones ordinarias á 56 1|2.

Ferrocarril Córdoba y Rosario—Acciones preferidas de 6 por ciento, se cotizaron á 111.

Las acciones de segunda preferencia se vendieron á 70 o|o.

Ferrocarril Central Córdoba — Los debentures de 5 por ciento, 57 1|4 por ciento.

Ferrocarril de Entre Ríos Acciones preferidas de 5 por ciento á 104 por ciento.

Las acciones ordinarias, á 83 por ciento.

Acciones de segunda preferencia, se cotizaron á 78 o|o

FERROCARRILES URUGUAYOS

LONDRES, Marzo 27 — Las acciones del ferrocarril Central del Uruguay, extensión Este, fueron cotizadas á 9 1|4 libras esterlinas sin dividendo

Las de la extensión Norte, se cotizaron á 8 1|8 libras esterlinas

FERROCARRILES PARAGUAYOS

LONDRES, Marzo 27 Los nuevos debentures de 5 por ciento del ferrocarril Central del Paraguay, se cotizaron á 47 1|2 libras esterlinas

Las acciones ordinarias se cotizaron á 6 libras esterlinas.

ACCIONES DE RIO TINTO

LONDRES, Marzo 27 — Las acciones de las minas de Río Tinto de 10 libras esterlinas se cotizaron hoy al tipo de 75 1|4 libras.

PARIS, Marzo 27—Las acciones de las minas de Río Tinto de 10 libras esterlinas se cotizaron al contado á 1.860 francos.

MERCADO DEL CAPITAL

BERLIN, Marzo 27 — La tasa oficial se efectuó á 5 por ciento.

El descuento particular se efectuó al tipo de 4 1|8 o|o.

LONDRES, Marzo 27—La tasa oficial del descuento en el Banco de Inglaterra es de 3 1|2 por ciento.

El descuento particular se efectuó al tipo de 3 1|2 o|o.

PARIS, Marzo 27—El descuento bancario se efectuó al tipo de 3 1|2 por ciento.

El descuento particular se efectuó á 3 1|8 o|o.

MERCADO DE CAMBIOS

BERLIN, Marzo 27—Los cambios sobre Londres se cotizaron á 20.45.25 marcos la libra esterlina.

GENOVA, Marzo 27—El cambio sobre París se efectuó á 100.07 liras los 100 francos.

Sobre Berlín, á 124 liras los 100 marcos.

Sobre Londres, á 25.49 liras la libra esterlina.

NUEVA YORK, Marzo 27—Los cambios sobre Londres se efectuaron al tipo de 4.87 dollars la libra esterlina.

A 60 días, á 4.83.75 dollars la libra esterlina.

A 90 días, á 4.82.625 cents las 100 libras esterlinas.

Sobre Berlín, á 95.875 cents los 100 marcos.

A 90 días, á 94.25 cents los 100 marcos.

Sobre París, á 5.18.125 francos el dollar.

A 90 días, á 5.21.875 francos el dollar.

PARIS, Marzo 27 El cambio sobre Londres, se efectuó á razón de 25.34.50 francos la libra esterlina

CONSOLIDADOS BRITANICOS

LONDRES, Marzo 27—Los consolidados británicos de 2 1|2 por ciento, se cotizaron á 77 7|8 por ciento al contado

A plazos, á 77 15|16 por ciento.

RENTA FRANCESA

PARIS, Marzo 27—Los títulos de la renta francesa se cotizaron á 93.55 por ciento.

RENTA ITALIANA

GENOVA, Marzo 27—Los títulos de renta italiana de 3 1|2 por ciento se cotizaron á 98.05 o|o.

CONSOLIDADOS ALEMANES

BERLIN, Marzo 27—Los consolidados alemanes de 3 1|2 por ciento, se cotizaron á 92 5|8 por ciento.

Los consolidados de 3 por ciento se cotizaron á 81 por ciento.

TITULOS URUGUAYOS

MONTEVIDEO, Marzo 27—Los títulos del empréstito de conversión, se cotizaron á 99.70 por ciento; las acciones hipotecarias, para fin de Abril, á 120.20, y para fin de Mayo, á 121.

Los títulos E, á 100; los K, á 92.10, los H, al contado y para fin de mes á 94 y para fin de Abril á 93.10; los I, para fin de mes, á 94; los F, á 97; los J, para el lunes, á 94; los L á 91.20.

Los de la deuda consolidada, á 75, y las cédulas hipotecarias para fin de mes, á 119.80, y para fin de Abril, á 121.

LONDRES, Marzo 27—Los títulos de la deuda consolidada de la República Oriental del Uruguay, se cotizaron hoy á 74 3|4.

MERCADO DE CEREALES

TRIGO

PARIS, Marzo 27—El trigo se cotizó para Abril, á 1 dollar 47 5|8 cents el bushel.

BERLIN, Marzo 27—El trigo para Marzo se cotizó á 1 dollar 40 1|8 cents el bushel.

HAMBURGO, Marzo 27—El trigo argentino para Marzo y Abril se ha vendido en este mercado á 167 marcos la tonelada.

BUDAPEST, Marzo 27—En este mercado se ha cotizado hoy el trigo para Abril, á razón de 1 dollar 27 1|8 cents el bushel.

LIVERPOOL, Marzo 27 — En este mercado de cereales el trigo se cotizó á los siguientes precios:

El trigo para entregar en Mayo se cotizó á 7 chelines 8 3|4 peniques las 100 libras.

Para Julio, á 7 chelines 7 1|4 peniques las 100 libras.

Para Octubre, á 7 chelines 4 3|4 peniques las 100 libras.

El trigo de Manitoba, número 1, se cotizó á 8 chelines 3 1|2 peniques las 100 libras.

El trigo australiano, á 8 chelines 3 peniques las 100 libras.

NUEVA YORK, Marzo 27—En este mercado de cereales se obtuvieron los siguientes precios:

El trigo para Mayo se cotizó á 1 dollar 9 cents el bushel.

Para Julio, á 7 dollars 1 1|2 cents el bushel.

En el mercado de trigo disponible los precios fueron los siguientes:

El número 1, de primavera, del Norte, á llegar, puesto á bordo, á 1 dollar 19 5|8 cents el bushel.

Para Julio, á 1 dollar 8 3|4 cents el bushel.

El número 2 rojo, puesto á bordo, á 1 dollar 13 5|8 cents el bushel.

El número 1, de Manitoba, á 1 dollar 18 1|4 cents el bushel.

CHICAGO, Marzo 27—Las cotizaciones de trigo en este mercado de cereales fueron las siguientes:

Para Mayo, á 1 dollar 04 cents el bushel.

Para Julio, á 99 cents el bushel.

Para Septiembre, á 96 1|2 cents el bushel.

MAIZ

HAMBURGO, Marzo 27 El maiz se cotizó ayer en este mercado para Abril y Mayo, á 123 50 marcos la tonelada.

LIVERPOOL, Marzo 27—Se cotizó el maiz en este mercado á los siguientes precios:

El maíz tipo mezcla, de los Estados Unidos, á 6 chelines 5 3|4 peniques las 100 libras, para Mayo.

Para Julio, á 6 chelines 3 1|8 peniques las 100 libras.

El maiz viejo, de los Estados Unidos, al contado, á 6 chelines 11 peniques

El maiz nuevo, de los Estados Unidos, al contado, á 6 chelines 5 peniques.

CHICAGO, Marzo 27—El maíz se cotizó en este mercado á los siguientes precios:

Para Marzo, á 73 1|2 cents el bushel.

Para Marzo, á 73 3|4 cents el bushel

Para Septiembre, á 73 1|4 cents el bushel.

SEMILLA DE LINO

HAMBURGO, Marzo 27 La semilla de lino, del Río de la Plata, se ha cotizado en este mercado á razón de 206 marcos la tonelada, para Marzo y Abril.

AVENA

NUEVA YORK, Marzo 27—Los precios de la avena fueron los siguientes:

La número 2, blanca, nueva, se cotizó á 59 1|2 cents; la número 3, blanca, á 59 1|2 cents; la Standard, á 59 cents.

CHICAGO, Marzo 27—Los precios de la avena fueron los siguientes:

Para Marzo, á 54 1|4 cents el bushel.

Para Mayo, á 50 1|2 cents el bushel.

Para Julio, á 43 cents el bushel.

MERCADO DE CARNES

LONDRES, Marzo 27—Las carnes congeladas de oveja se vendieron á 3 chelines 1,2 peniques por stone de 8 libras inglesas.

La carne vacuna congelada se vendió á 2 chelines 4 1|2 peniques al contado, por stone de 8 libras.

Los cuartos delanteros, á 1 chelin 11 peniques al contado por stone de 8 libras.

La carne vacuna, sin congelar, se cotizó de 3 chelines á 3 chelines 4 1|2 peniques por stone

Los cuartos delanteros se vendieron de 2 chelines á 2 chelines 2 peniques por stone.

En las últimas 24 horas entraron en el mercado 6.400 cuartos de novillo chilled.

Nota: El stone equivale á tres kilogramos 127 gramos.

MERCADO DE LANAS

HAVRE, Marzo 27 — Las lanas peinadas del Río de la Plata, se vendieron á 168.50 francos los 100 kilogramos, al contado; para Abril á 169.50 francos; para Junio, á 170.50 francos, y para Septiembre, á 169.50.

ROUBAIX (Tourcoing), Marzo 27—La lana peinada de los puertos del Río de la Plata, fué cotizada á 5.55 francos al contado; para Abril á 5.35 francos; para Junio, á 5.52.50 francos; y para Septiembre, á 5.50 francos.

AMBERES, Marzo 27 — La lana argentina peinada, se cotizó á 5.55 francos el kilogramo, al contado; para Abril, á 5.50 francos; para Junio, á 5.47.50 francos; para Septiembre á 5.42.50 francos.

MERCADO DE ALGODON

LIVERPOOL, Marzo 27 — El algodón se cotizó ayer en este mercado á los siguientes precios:

El producto Middling, de entrega inmediata se vendió á 6.16 pèniques; para Marzo y Abril, á 5.92 peniques; para Agosto y Septiembre, á 5.90 peniques; para Octubre y Noviembre, á 5.88 peniques.

Se vendieron en las últimas 24 horas 7.000 pacas de algodón.

NUEVA YORK, Marzo 27 — Los precios del algodón en este mercado, fueron ayer los siguientes:

Para Marzo, á 10.50 cents la libra.
Para Mayo, á 10.56 cents la libra.
Para Junio, á 10.67 cents la libra.
Para Julio, á 10.66 cents la libra.
Para Septiembre, á 10.67 cents la libra.

MERCADO DE METALES

ORO, PLATA, COBRE Y ESTAÑO

LONDRES, Marzo 27 — La plata en barras se vendió á 26 3|4 peniques.

El cobre estuvo á 68 libras 15 chelines la tonelada.

A 90 días, se vendió á 69 libras 12 chelines, 6 peniques la tonelada.

El estaño se cotizó á 196 libras la tonelada.

A 90 días, á 191 libras 6 chelines la tonelada

NUEVA YORK Marzo 27—La plata en barras se vendió á 58 3|8 cents la libra.

El cobre se vendió á 15.20 cents la libra.

El cobre electrolítico fué ofrecido á 15 7|8 cents la libra La demanda se hizo al tipo de 15 5|8 cents la libra.

El estaño se vendió á 43.75 cents la 100 libras.

LONDRES, Marzo 27—El oro en barras se cotizó á 77 chelines 5 peniques la onza.

MERCADO DE CUEROS

HAMBURGO, Marzo 27 — Los cueros secos de Buenos Aires, se cotizaron en este mercado de 105 á 108 marcos los 50 kilogramos.

Los cueros salados de saladero, se vendieron de 70 á 72 marcos los 50 kilogramos.

Los cueros salados de matadero, se cotizaron de 57 á 65 marcos los 50 kilogramos.

MERCADO DE MANTECA

LONDRES, Marzo 27 — La manteca argentina se cotizó de 118 á 124 chelines.

La manteca fina de Cork, se cotiza á 118 chelines.

MERCADO DE QUEBRACHO

HAMBURGO, Marzo 27 — Los rollizos de quebracho se cotizaron á 80 marcos los 1.000 kilogramos.

El extracto de quebracho se vende al precio de 30 marcos los 100 kilogramos.

CAMBIO EN MADRID

MADRID, Marzo 27—El agio sobre el oro ha sido de 7.75 por ciento en este mercado.

CAMBIO EN LISBOA

LISBOA, Marzo 27—El agio sobre el oro fué de 10 por ciento en esta plaza.

LA GUERRA ENTRE ITALIA Y TURQUIA

Rumores de próximas operaciones italianas

INMINENTE OCUPACION DE BOMBA Y OTROS PUNTOS

NOTICIAS DE UNA VICTORIA TURCA

Información de origen inglés

INFORMACIONES DE ORIGEN ITALIANO

ROMA, Marzo 27—Comunicaciones oficiosas de Trípoli, confirman que la situación permanece invariable, reinando la mayor tranquilidad en todos los puntos de Tripolitania y Cirenaica, ocupados por las tropas italianas.

Se confirma también que las condiciones sanitarias de los campamentos musulmanes son en general muy malas, pues el tifus y la viruelya continúan haciendo estragos entre las fuerzas que los ocupan

ROMA, Marzo 27—"La Tribuna" anuncia en su número de hoy que el mistro de Marina recibió en estos días informes del vicealmirante Luis Faravelli y del contraalmirante Thaon de Revel, quienes se manifiestan completamente favorables á la ocupación de la bahía de Bomba, situada en la costa de Cirenaica, al oeste de Tobruk.

"La Tribuna" asegura que es inminente una acción en dichas aguas, añadiendo que Bomba deberá formar la base de una importante estación naval italiana.

ROMA, Marzo 27—Los diarios locales, comentando algunos telegramas de origen turco, en los que se asegura de que una parte de la escuadra italiana que opera en el mar Egeo se encuentra en las aguas de Mitelene, afirman que todas las noticias que se publiquen respecto de movimientos de las unidades de la escuadra citada no pueden tener fundamento alguno y afirman que tan sólo dentro algunos días se sabrá algo concreto al respecto.

ROMA, Marzo 27—Comunican de Trípoli que tanto en aquella ciudad como en Homs, continúa reinando un pésimo tiempo que impide toda operación de desembarco y los reconocimientos aéreos.

Se añade que las tropas del primer cuerpo de ejército á las órdenes del general Frugoni efectúan ejercicios diarios de tiro, habiéndose otorgado premios de cierto valor á los soldados y clases que obtienen los puntos más altos.

ROMA, Marzo 27—En los círculos políticos y militares de esta ciudad se asegura que en el próximo mes de Abril las operaciones de la guerra actual asumirán una fase mucho más enérgica, realizándose varias acciones combinadas de la escuadra y las tropas terrestres. Tienen carácter inminente la ocupación de Bomba, Misurata, Sliten y Zuara, y un movimiento de avance que haga evacuar á los musulmanes las posiciones de Azizíah, Suani-ben-aden y Zanzur.

Comentando estas noticias, los diarios "Il Giornale d'Italia" y "L'Esercito", dicen que es tiempo que se demuestre que el decreto de anexión de fecha 5 de Noviembre no es una simple formalidad, y hacen votos porque en breve sea borrado del territorio tripolitano todo resto de dominación turca.

"Il Giornale d'Italia", que rapresenta una acentuada tendencia nacionalista y la oposición constitucional al presente gabinete, añade que es inexplicable la lentitud con que proceden las operaciones de guerra y lamenta, al mismo tiempo, que no se haya dado publicación al informe oficial del general Reisoli, sobre la batalla de Merzhab, asegurando que dicho documento tributa los mayores elogios á los expedicionarios que participaron en ella, ensalzando su valor y firmeza.

ROMA, Marzo 27—Dan cuenta de Bengasi, que los espías indígenas al servicio del comando de aquella plaza afirman que los dos diputados por el distrito de Bengasi, que se encontraban en el campamento de Enver bey se trasladaron á Egipto, á raíz de las graves discrepancias surgidas entre el estado mayor otomano y los jefes árabes, con motivo de los sueldos que éstos debieran de percibir.

El alejamiento de los dos diputados responde al hecho de que su situación era bastante difícil, pues como miembros del parlamento turco hubieran debido hacer presión sobre sus compatriotas para que aceptaran las imposiciones del estado mayor mientras su calidad de árabes les impulsaba á tomar el temperamento opuesto.

ROMA, Marzo 27—Algunos diarios locales se hacen eco de rumores de origen griego y montenegrino, los que aseguran que el movimiento revolucionarios de los albaneses estalló hace varios días en diversos puntos de los distritos de Scutari, habiéndose librado algunos combates entre las tropas otomanas y los rebeldes, con pérdidas sensibles para ambas partes y éxito incierto.

EN EL EXTERIOR

NUEVA YORK, Marzo 27—Un telegrama de Londres de la Agencia Central News, anuncia que las fuerzas otomanas derrotaron á las tropas italianas en los combates librados en la Tripolitania los días 11, 12 y 14 del presente, matando 6 hiriendo á 74 oficiales y á 5.200 hombres.

Agrega esta información que los turcos se apoderaron de varios campamentos ocupados por los italianos. Las pérdidas otomanas fueron igualmente, muy importantes.

NUEVA YORK, Marzo 27—La Associated Press confirma la victoria de los turcos en los alrededores de Bengasi. Dice que es la más importante de las batallas libradas desde el bombardeo y ocupación de Trípoli. Refiere que Edhem pachá, comandante en jefe de las fuerzas turco-árabes reunió un ejército considerable en el cual figuraban los grandes refuerzos árabes llegados del interior, todos perfectamente armados, y atacó á los italianos el 11 por la noche. Se peleó con alternativas hasta el 13, en que la batalla se empeñó con el mayor encarnizamiento durante 11 horas; por la tarde de ese día, los otomanos lograron desalojar á los italianos de sus posiciones obligándoles á replegarse hacia la ciudad de Bengasi.

El número de muertos italianos alcanzó á dos mil y el de los heridos es muchísimo mayor.

Los turcos tuvieron también pérdidas importantísimas.

El mismo día, de esta batalla, el comandante en jefe de las fuerzas italianas comunicó que se había apoderado de dos oasis atacando á la bayoneta á los turcos, á los cuales había muerto mil hombres mientras que las pérdidas italianas habían sido insignificantes.

LONDRES, Marzo 27 — Telegrafían de Constantinopla que Assim bey, ministro de Relaciones Exteriores, declaró en una entrevista, que el marqués de San Giuliano se equivoca si cree que Turquía se inclina ahora más que antes en favor de la paz. Es necesario que Italia modifique radicalmente sus condiciones para que la Sublime Puerta entre en negociaciones, y las condiciones actuales son absolutamente inaceptables para Turquía.

Agregó que si bien es cierto que Turquía sufre á consecuencia de la guerra, son mucho más grandes los sufrimientos que tiene que soportar Italia. Finalmente, no hay motivos para temer que se produzcan graves disturbios en los Balkanes, pues el gobierno ha adoptado las medidas necesarias para asegurar el mantenimiento del orden público en aquella región del imperio.

PARIS, Marzo 27 — Vuelve á circular el rumor de que las potencias están decididas á intervenir para poner fin á la guerra ítalo-turca.

Se asegura que varios gobiernos intervendrán en Constantinopla para que la Sublime Puerta entre en negociaciones de paz por su intermedio.

SAN PETERSBURGO, Marzo 27—Telegramas recibidos de Roma, pero de origen ruso, indican que Italia está á punto de realizar una gran manifestación naval en las aguas de la Turquía europea y asiática.

EL CONFLICTO MINERO

PROYECTO DE SALARIO MINIMO

DISCUSION EN LA CAMARA DE LOS LORES

RESOLUCION DE LA FEDERACION MINERA

EN FAVOR DE UN PLEBISCITO

Probable terminación de la huelga

GRAVE SITUACION EN BILBAO

LONDRES, Marzo 27—La Cámara de los Lores aprobó hoy en segunda lectura el proyecto de salario mínimo.

Mañana discutirá los diferentes artículos del proyecto. El gobierno desea vivamente que el proyecto quede convertido en ley á la mayor brevedad posible.

Lord Lansdone, leader de la oposición en la alta Cámara, criticó en términos acerbos la actitud adoptada por el gobierno en la actual crisis. Recordó que en la discusión de la respuesta al mensaje de la corona, el gobierno repudió el principio de salario mínimo y hoy, en presencia de una especie de guerra civil, el mismo gobierno cree remediar la situación reconociendo ese principio sólo para los mineros. Esto demuestra que el gobierno procede sin rumbo y se deja arrastrar por las circunstancias.

El orador, por su parte, no tiene confianzza en la eficacia ni en la practicabilidad del proyecto. Cree que la medida concede grandes ventajas á los mineros á expensas de los patrones y opina que habría sido preferible dar á los mineros una participación en los beneficios.

LONDRES, Marzo 27—El comité ejecutivo de la federación minera se reunió hoy y resolvió someter el actual conflicto á un plebiscito. Los mineros tendrán que pronunciarse acerca de la cuestión, declarando si conviene ó no reanudar el trabajo y esperar que las comisiones de los diferentes distritos fijen el importe del salario mínimo de acuerdo con el proyecto del gobierno. La votación de los mineros terminará el 3 de Abril próximo.

Los jefes de los mineros de Derbyshire declararon esta tarde que los mineros de la federación votarán indudablemente en favor de la terminación de la huelga. La reanudación del trabajo tendrá en todo caso una mayoría enorme en el Noreste de Derbyshire.

El delegado del Sur de Gales declaró que no cabía duda que los mineros por la terminación de la huelga.

Otro delegado declaró igualmente que el plebiscito resultará favorable á la vuelta al trabajo. Cree que el fin de la huelga obtendrá una mayoría de 760.000 votos. Los mineros del País de Gales cederán probablemente, porque ya están cansados de la lucha.

LONDRES, Marzo 27—Las informaciones recibidas de todos los distritos mineros indican que éstos se darán por satisfechos del proyecto de salario mínimo y votarán en favor de la reanudación de la huelga. Se cree que la huelga terminará después de las fiestas de Pascuas.

LONDRES, Marzo 27 — En los círculos políticos se cree que la actual crisis ha colocado al gabinete en una situación muy crítica, la que se agravó más aun por las divergencias de opiniones que reinan entre sus miembros.

Predomina la opinión de que el gabinete presentará su renuncia inmediatamente después que haya terminado la huelga.

LONDRES, Marzo 27—Se han producido hoy serios disturbios en las minas de Littleton, donde los huelguistas intentaron impedir que volvieran á la superficie los mineros que trabajaban. Se enviaron tropas á aquel distrito.

La tropa tuvo también que intervenir en varios distritos del Norte de Gales y en Staffordshire, donde dispersó á los huelguistas amotinados.

El gobierno declaró que estaba decidido á proteger por todos los medios posibles á los mineros que vuelven al trabajo.

MADRID, Marzo 27—Noticias llegadas de Bilbao, anuncian que los efectos de la huelga de mineros ingleses, se hacen sentir de módo alarmante. Hace quince días que no entra en la ciudad ningún vapor carbonero, lo que ha causado la paralización de los trabajos de varias fábricas.

Los Altos Hornos, en donde ordinariamente funcionan cinco hornos, ha reducido el número de éstos á tres, lo que representa una economía del 40 por ciento de carbón. Los obreros, á consecuencia de ésto, huelgan forzosamente dos días en la semana.

Alcanzan á varias fábricas los perjuicios causados por la falta de carbón y se teme que de prolongarse algunos días la situación, se provoque un paro obrero, que asumiría proporciones considerables.

En el puerto de Bilbao entran anualmente 700.000 toneladas de carbón.

Hoy varias industrias resolvieron suspender los trabajos por falta de aquel combustible.

VIENA, Marzo 27—La Cámara baja del Reichsrat, aprobó hoy una moción, por la que se pide que el gobierno intervenga sin pérdida de tiempo para arreglar el conflicto existente entre los mineros y los dueños de las minas.

CUESTION MARROQUI

Negociaciones franco - españolas

MADRID, Marzo 27—Por informaciones oficiosas se sabe que la comisión franco-española nombrada para estudiar las cuestiones administrativas relacionadas con Marruecos, ha agotado los argumentos sin llegar á un acuerdo definitivo.

A pesar de esto se afirma en los círculos diplomáticos que no se producirá la ruptura de las negociaciones.

PORTUGAL

REUNION DEL CONGRESO NACIONAL

LISBOA, Marzo 27 — El 29 del presente se reunirán ambas Cámaras conjuntamente bajo la presidencia del presidente del Senado, doctor Anselmo Braamcamp Freire, con objeto de resolver sobre la prórroga del actual período de sesiones.

Visita de un diplomático á Arriaga

LISBOA, Marzo 27 — El enviado extraordinario y ministro plenipotenciario de la Gran Bretaña en esta capital, sir A. H. Hardinge, visitó hoy al presidente Arriaga, con quien conversó detenidamente sobre la gira hecha por ese diplomático por las provincias centrales y meridionales del país.

Se agrega que es probable que en la conferencia celebrada entre el ministro británico y el presidente de la República se haya tratado sobre la aplicación de la ley de separación de la Iglesia del Estado á las misiones extranjeras en las colonias.

Desórdenes en Alemtejo

LISBOA, Marzo 27—Por asuntos de regadío, en la ciudad de Veracruz, Alemtejo, se produjo un conflicto entre labradores. La policía intervino y logró sofocar el tumulto y detener á diez de los promotores del desórden.

Huelga en Lisboa

LISBOA, Marzo 27—Un millar de operarios de los establecimientos textiles de esta ciudad se declararon en huelga. Piden aumento de salarios.

Las autoridades han adoptado las medidas necesarias para evitar desórdenes y garantizar la libertad del trabajo.

En el Senado

LISBOA, Marzo 27—En la sesión celebrada hoy por el Senado, se aprobó la organización de una nueva compañía de la Guardia Republicana, para reforzar á ese cuerpo que presta servicios policiales en las principales ciudades del país.

Los estragos del tifus

LISBOA, Marzo 27—Durante la última semana se produjeron en Lisboa 200 nuevos casos de tifus. Sin embargo, se nota que el carácter de la epidemia es menos grave que en los primeros días de su aparición.

ESPAÑA

ACCION DE ESPAÑA EN MELILLA

ECOS DEL ULTIMO COMBATE

La dirección de la campaña

PROPÓSITOS DEL GOBIERNO

MADRID, Marzo 27—Nuevos telegramas oficiales recibidos de Melilla relativos al último combate librado en las cercanías de Tumiat, rectifican el número de bajas españolas. Según estos datos, resultaron muertos 27 soldados y heridos 10 sargentos y 86 soldados.

Entre los heridos, la mayoría se encuentran graves.

Por lo que respecta á los jefes y oficiales, se confirman las últimas noticias que trasmití. Los oficiales heridos se encuentran fuera de peligro.

Respecto á las bajas que tuvieron los marroquíes, el número no puede fijarse con exactitud, debido á que muchos de los muertos fueron llevados al interior por los combatientes.

Los diarios, al comentar el resultado del combate, insisten en las manifestaciones que hacían ayer, respecto á la existencia de una falta de dirección militar, falta que se pone de relieve en la lentitud de las operaciones y escaso resultado de las mismas.

Publica la prensa detalladamente los asuntos tratados en el consejo de ministros celebrado anoche, del cual envié los más importantes acuerdos. Dice que durante el consejo, el ministro de Guerra, general Luque, trató la cuestión de Melilla, extensamente, y expuso á sus compañeros de gabinete, todos los telegramas cambiados entre el gobierno y el general García Aldave.

Las manifestaciones hechas por el general Luque, dieron motivo á detenida deliberación, respecto al aspecto militar y político de la campaña en el Rif y se adoptaron resoluciones por unanimidad. Acerca de éstas se guardan las reservas del caso, no obstante lo cual, los diarios insisten en que se ha tratado del envío del general Weyler á Melilla, para que se haga cargo de la dirección de la campaña.

A esta cuestión dedicó el consejo más de dos horas.

MADRID, Marzo 27—Esta tarde, el señor Canalejas manifestó á los periodistas que carecía de fundamento el rumor recogido por los diarios, según el cual, el general García Aldave, será sustituido por el capitán general Weyler, en el comando de las tropas que operan en el Rif.

"En el consejo de anoche, dijo el jefe del gabinete, no acordamos modificar en absoluto el plan de campaña que se sigue desde hace algún tiempo, porque ello implicaría reconocer que habíamos cometido un error, lo cual no es exacto.

"A pesar de esto, juzgamos que no debemos hacer caso omiso de la opinión pública, en este asunto, porque eso sería remar contra la corriente."

Esta última frase del presidente del consejo de ministros, es comentadísima, en los centros militares y políticos, en donde se afirma que el gobierno tiene el propósito de modificar por completo, el procedimiento adoptado hasta ahora, en la ocupación del Rif.

Háblase del envío de nuevas fuerzas militares á Melilla, para comenzar una acción enérgica y decisiva contra la harka.

Parece confirmar este rumor el hecho de que, en algunas capitanías generales se nota movimiento de tropas. De Sevilla llegan noticias según las cuales, los cazadores, reclutas del último reemplazo, han salido para Melilla.

Háblase también de una extensa combinación de altos cargos militares que se firmará en breve. En esta combinación se resolverá, la parte relativa á la dirección de la campaña en el Rif.

SECUESTRO DE NIÑOS EN BARCELONA

EL EXAMEN DE LOS HUESOS

INFORMES CONTRADICTORIOS

Acusaciones contra la procesada

BARCELONA, Marzo 27—Un nuevo incidente en el proceso que se sigue á la secuestradora de niños, Enriqueta Martí, ha venido á aumentar el interés despertado en la opinión pública.

Según anuncié ayer, los técnicos que llevan á cabo el examen de los huesos encontrados en las casas que ocupó la secuestradora, manifiestan opiniones diametralmente opuestas, lo que plantea una cuestión difícil en lo que se refiere no sólo á la solución del proceso, sino al resultado del mismo.

Hoy los periodistas locales y los corresponsales de los diarios firmaron un documento que ha sido publicado, en el que decairan que el primer informe de los médicos forenses aseguraba que los huesos examinados pertenecieron á niños y fijaban aproximadamente las edades de los mismos y ahora, los mismos médicos forenses, en unión de los profesores de la Facultad de Medicina declaran en otro informe que los huesos son de animales.

Este documento que es comentadísimo por el público, ha causado sensación. En algunos centros se insinúa la sospecha de que algunas personas interesadas en el proceso, han cambiado los huesos depositados en el juzgado.

La prensa, en general censura enérgicamente á los técnicos que intervinieron en este sensacional asunto y critica el hecho de que se produzcan dos informes diferentes, por las mismas personas. en un reconocimiento que científicamente no puede ofrecer tales dudas, á no ser que los huesos examinados ahora sea distintos.

Esta tarde por orden del juez de instrucción, se reunieron nuevamente los médicos forenses para que explicasen los fundamentos del nuevo informe. Los doctores Laforcade y Montaner firmaron el dictamen contrario al que emitieron á raíz del hallazgo de los restos. Una vez firmado el informe, se levantó un acta, en la que se consigna que los huesos examinados son los mismos que presentaron al comenzar el sumario.

Los restantes médicos se negaron á firmar el acta é hicieron constar que no se solidarizan con la opinión técnica de sus compañeros.

Por lo que se refiere al examen de la procesada para comprobar el extremo de la maternidad, punto interesantísimo en este proceso, se llevó á cabo hoy y en él han intervenido las primeras figuras médicas de esta ciudad, las cuales han emitido dictamen, según el cual, Enriqueta Marín ha dado á luz.

BARCELONA, Marzo 27 — Acaba de celebrarse en la cárcel un careo entre la secuestradora de niños y su cuñada María Pujalá. Esta formuló graves acusaciones contra aquélla y sostuvo la existencia de varios crímenes cometidos no hace mucho tiempo.

Dió cuenta también de algunos detalles importantísimos relacionados con la vida misteriosa que llevaba Enriqueta Martí.

Las acusaciones enérgicas provocaron en la procesada gran excitación que terminó con un violento ataque nervioso y un síncope. Vuelta en sí mediante auxilio médico, contestó á los cargos formulados, demostrando en sus respuestas gran habilidad, para probar las coartadas.

Continúan las investigaciones judiciales, con gran actividad. La opinión pública se muestra interesadísima en el total esclarecimiento de este proceso.

El centenario de las Cortes de Cádiz —Reunión de la junta

MADRID, Marzo 27 — Hoy se reunió en esta capital la junta magna que entiende en el programa de fiestas organizadas para conmemorar el centenario de las Cortes de Cádiz.

Asistieron los señores Canalejas, Dato, Azcárraga, Moret, Labra y Moya.

Entre las resoluciones, adoptadas, figuran la concesión de seis premios para el monumento que ha de erigirse en recuer

NACIONALES — SERVICIO EXCLUSIVO PARA "LA PRENSA" DE SUS

1ª Una potranca por Forfarshire y Kilkenny, de sir. Thomas R. Dewar.

Ganada por tres cuartos de cuerpo; un cuarpo entre el segundo y tercero.

Entrevista de banqueros

LONDRES, Marzo 27—Comunican de Roma que se encontraron hoy en esa capital y celebraron una larga entrevista lord Rothschild y Mr. J. Pierpont Morgan. Lord Rothschild explicó á Mr. Morgan lo que la alta banca había hecho par impedir últimamente un conflicto entre Alemania y Francia ó Inglaterra.

El próximo viaje del príncipe de Gales

LONDRES, Marzo 27 — Confírmase la noticia de que el príncipe de Gales partirá en breve para Francia, con objeto de perfeccionar sus conocimientos del francés.

Se anuncia al mismo tiempo que el príncipe visitará más tarde al emperador Guillermo en Potsdam.

ITALIA

EN MONTECITORIO

LA ACTITUD DEL CLERO EN TRIPOLITANIA

POR LA LIBERTAD DE PENSAMIENTO

DECLARACIONES DEL GOBIERNO

Continúa la discusión de los presupuestos

ROMA, Marzo 27 — La Cámara de Diputados, bajo la presidencia del hon. Marcora, celebró hoy una larga sesión que estuvo bastante concurrida.

Llenadas las formalidades de estilo, el hon. Juan Montauti, diputado por Pietrasanta, conmemoró al hon. Francisco Matteucci, representante del colegio electoral de Lucca, fallecido hoy, ensalzando en breves palabras las cualidades del extinto. En nombre de la Cámara y del gobierno, respectivamente, se adhirieron á los conceptos vertidos por el orador los hons. Marcora y Falconi, resolviéndose luego enviar un telegrama de pésame á la familia.

Acto continuo tomó la palabra el hon. León Caetani, representante del 4o. colegio electoral de Roma, quien interrogó al ministro de Guerra respecto de la actitud del clero en Tripolitania y Cirenaica que, según se afirmó, pretendía oponerse á que fueran inhumados en los cementerios católicos los restos de los militares protestantes.

Contestóle el subsecretario de la Guerra, general Ernesto Mirabelli, quien declaró que se había efectuado una investigación al respecto en Tripoli y Derna, comprobándose que el rumor en cuestión estaba desprovisto de fundamento y terminó asegurando que los capellanes militares incorporados al cuerpo de expedición no abrigan sino sentimientos de tolerancia religiosa y el culto del deber hacia la patria. (Vivos aplausos.)

Luego el hon. Reneo Gallenga Stuárt, representante del 1er. colegio electoral de Perusa y jefe del grupo nacionalista, lamentó que el profesor Colasanti, profesor en un instituto de enseñanza oficial, hubiera publicado en un diario socialista un artículo antipatriótico. (Aprobaciones; rumores en la extrema izquierda.)

Replicóle el subsecretario de instrucción pública, hon. Antonio Vicini, quien defendió al profesor de referencia, manifestando que el gobierno deseaba que el profesorado pudiera conservar íntegra su libertad de pensamiento. (Aplausos en toda la izquierda; protestas en los otros bancos.)

El hon. Gallenga intentó rebatir los conceptos vertidos por el hon. Vicini, diciendo que no debía tolerarse la presencia de profesores antipatriotas en las escuelas, pero fué interrumpido con tal violencia por los democráticos y numerosos liberales, que tuvo que renunciar á la palabra.

Especialmente violentos contra el hon. Gallenga se manifestaron los hons. Comandini, Podrecca, Merlani y Agini, quienes le gritaron repetidamente: "Avergonzaos de sostener en el parlamento italiano ideas semejantes... ¿Qué queréis ¿El restablecimiento de la horca y de las tenazas inquisitoriales?"

Terminado el incidente, se reanudó la discusión del presupuesto de Gracia y Justicia, en la cual terciaron numerosos diputados que hicieron recomendaciones de varia naturaleza.

A todos contestó personalmente el ministro del ramo, hon. Camilo Finocchiaro Aprile, quien pronunció un notable discurso, asegurando que tendría presentes las insinuaciones de sus colegas, reafirmando la completa supremacía del Estado sobre la Iglesia.

Luego se levantó la sesión.

LAS DISCREPANCIAS SOCIALISTAS

Se acentúa la escisión

ROMA, Marzo 27—Se reunieron hoy en asamblea numerosos miembros de la Unione Socialista romana, con objeto de discutir la actitud de los diputados Bissolatti, Podrecca, Cabrini y Bonimi, que representaron la tendencia reformista que se ha manifestado favorable, aunque con las reservas del caso, á la expedición tripolitana.

La reunión resultó tempestuosa, pues los revolucionarios atacaron en términos violentos á los diputados nombrados, proponiendo su expulsión del partido. Los reformistas, que eran la minoría, intentaron defenderlos, pero en vista de que no se les dejaba hablar, abandonaron la sala protestando ruidosamente.

A pesar de ello la asamblea continuó la discusión, aprobándose luego una orden del día en que se proclamó que los parlamentarios de referencia habían procedido contrariamente á la disciplina y á los mismos ideales tradicionales de la agrupación.

Se asegura que después de la reunión, los socialistas Ferrari y Saffatini, miembros del concejo municipal de esta ciudad, tuvieron una violenta discusión al respecto, á raíz de la cual, después de un cambio de insultos, se fueron á las manos resultando ambos contusos.

EL INCIDENTE CHIESA-LUZZATTO

ROMA, Marzo 27 — Es objeto de animada discusión, especialmente en los círculos parlamentarios, el acta labrada por los padrinos de los honorables Eugenio Chiesa y Arturo Luzzatto, en su reunión de anoche, sobre el lance que fué provocado por el ruidoso incidente ocurrido en la sesión de ayer en la Cámara de Diputados.

En el acta de referencia, se recuerdan las opiniones repetidamente sentadas respecto de otros incidentes originados como el actual por discusiones parlamentarias demasiado violentas y se declara que no procede una solución por las armas.

Se añade que el subsecretario de Hacienda, hon. Cimati, confirmó de que eran ciertos los cargos del honorable Chiesa contra el "trust" metalúrgico, añadiendo, sin embargo, que el contrato citado no llevaba la firma del hon. Arturo Luzzatto.

El hon. Cimati, manifestó, además, que el gobierno efectuará los trámites legales para que el "trust" abone al erario las sumas que debe en concepto de derechos de escrituración, las que son muy considerables, pues la suma que se trató de ocultar es de un millón de liras.

LA SALUD DEL PAPA

PARIS, Marzo 27—"Le Matin", en su edición de hoy, dice que á pesar de los desmentidos de algunos diarios vinculados con el Vaticano, Pío X se encuentra delicado y que sus familiares se alarmaron con motivo de haber sufrido dos desmayos consecutivos, lo que indujo á sus médicos para prescribirle el descanso absoluto y la suspensión de las audiencias.

ECOS DE LA ENTREVISTA DE VENECIA

ROMA, Marzo 27—Los diarios de carácter oficioso aseguran que todas las noticias de origen extranjero que se publicaron respecto de la entrevista de Venecia y de sus resultados en relación á la política internacional, son fantásticas, y añaden que Italia permanece como siempre, esto es, una nación que procede rectamente por su camino, sencilla en sus costumbres, fiel á sus amistades y alianzas y tenaz en exigir el respeto de sus derechos.

NOTICIAS PARLAMENTARIAS

ROMA, Marzo 27—"La Vita" anuncia que los honorables Giolitti y De San Giuliano, respectivamente, presidente del Consejo y ministro de Relaciones Exteriores, juzgando poco oportuno que se discuta en estos momentos el presupuesto de esta última repartición, resolvieron postergar su presentación á la Cámara para después de las vacaciones pascuales.

Dice también el mismo órgano, que se distribuyó entre los diputados y senadores un impreso en que se consigna la relación del hon. Pedro Bertolini respecto del proyecto de reforma electoral.

Las elecciones políticas en Alejandría

ROMA, Marzo 27—Comunican de Alejandría que á raíz de haberse proclamado el empate entre el candidato socialista y el conservador, por los resultados inseguros de la elección que tuvo lugar el domingo en aquel colegio electoral, se produjeron anteanoche y ayer serios disturbios entre los partidarios de ambos, resultando heridas varias personas y dos agentes de seguridad.

Como es sabido, la mayoría de los presidentes de las mesas escrutadoras adoptó el temperamento de proclamar el empate entre el socialista Bonardi y el monárquico Ferrero; pero noticias de última hora agregan que 18 presidentes, reunidos anoche en sesión de minoría, proclamando electo al primero, protestando contra los fraudes que dicen perpetrados por los adversarios.

ROMA, Marzo 27 — Comunican de San Remo, que el señor Félix Sanguinetti, originario de Chiavari, intentando bajar de un tren mientras estaba en movimiento, cayó tan malamente, que una de las ruedas del coche de que había viajado, le pasó sobre la pierna derecha, cortándosela un poco más abajo de la rodilla.

El señor Sanguinetti fué inmediatamente socorrido por varios pasajeros y empleados ferroviarios que habían presenciado el accidente, sin poder evitarlo, y llevado al hospital en donde, á pesar de los mayores cuidados que se le prodigaron, falleció pocas horas después.

El extinto era uno de los miembros más caracterizados de la colectividad italiana residente en la Argentina, desde donde había regresado á su patria hace pocos meses.

La bomba en la jefatura de policía de Roma

ROMA, Marzo 27—"Il Messaggero" anuncia que la bomba que fué hallada ayer bajo una de las ventanas de la jefatura de policía local, constituye probablemente una broma de mal género, realizada para alarmar la opinión pública.

En efecto, el tubo de hierro estaba lleno tan sólo de un poco de pólvora común y de algunos pequeños trozos de madera, de manera que aún explotando no hubiera tenido mayores consecuencias de las que puede producir un cohete.

En el Senado

ROMA, Marzo 27 — El Senado se reunió también esta tarde, bajo la presidencia del hon. José Manfredi, para discutir el proyecto de ley, de monopolio sobre seguros de vida ya aceptado por la Cámara de Diputados.

Después de largo y animado debate, en el cual participaron varios senadores, el proyecto resultó aprobado.

En favor de la volación militar

ROMA, Marzo 27 — Los diarios locales anuncian en términos complacidos de que el ministerio de Guerra ha organizado un concurso, por el cual se otorgará un premio de cien mil francos para el mejor aeroplano militar que se construya en la península.

Dicha iniciativa responde al deseo de favorecer la industria nacional y posiblemente obtener tipos de aeroplanos militares ideados en Italia, para cuya construcción no se tenga necesita recurrir al extranjero.

El crucero "San Giorgio"

ROMA, Marzo 27—Telegrafian de Pozzuoli, Nápoles, que llegó á aquel puerto el crucero "San Giorgio" para embarcar las piezas y demás materiales de artillería destinados á su armamento.

La población tributó entusiastas manifestaciones á los oficiales y tripulantes del crucero, vivando á la patria y á la armada.

Suicidio

ROMA, Marzo 27 — Informan de Gugliate, Varese, que el hacendado Luis Vigozzi, después de una violenta discusión que tuvo con su esposa por cuestiones muy íntimas, subió sigilosamente hasta el último piso del campanario de la iglesia local desde donde se arrojó, quedando muerto en el acto.

Noticias necrológicas

ROMA, Marzo 27 — Comunican de Lucca que falleció hoy en aquella ciudad el hon. Francisco Matteucci, representante del colegio electoral local desde hace muchos años.

El extinto era abogado de gran valía y muy estimado en los círculos jurídicos italianos. Había tenido una larga y brillante actuación en las luchas políticas y administrativas de la provincia, militando en las filas monárquicas conservadoras.

ROMA, Marzo 27 — Es muy lamentado el fallecimiento, ocurrido hoy, de la conocida escritora Gina Sobrero.

Los diarios le dedican elogiosas necrologías, recordando su producción literaria y la virilidad de las numerosas colaboraciones publicadas por ella en los mayores diarios de la península y en acreditados órganos extranjeros.

ROMA, Marzo 27 — Anuncian de Tivoli que falleció anoche en aquella ciudad el anciano patriota Luis Coccaneri, último sobreviviente de la asamblea constituyente romana anterior á 1849. Se le tributarán solemnes honores fúnebres.

El proceso Cuocolo

ROMA, Marzo 27—Comunicaciones de Viterbo dan cuenta de que en aquella corte de asises se reanudó hoy el proceso que se sigue contra los asesinos del matrimonio Cuocolo, pronunciando su alegato el abogado Valeri, defensor de Sortino, quien sostuvo de que el acusado de referencia es inocente, refutando las manifestaciones de Abbatemaggio y de los carabineros y afirmando de que el proceso actual está basado sobre un sumario lleno de falsedades.

Notable descubrimiento

ROMA, Marzo 27—"La Tribuna" anuncia que el mecánico Pedro Corvaia, originario de Licata, Potencia, ha descubierto un sistema por el cual usando cierta clase de espejos situados oportunamente, se puede hacer hervir á gran distancia el agua y hasta fundir metales.

El órgano mencionado atribuye gran importancia al descubrimiento, por lo que atañe á los materiales bélicos.

FRANCIA

LOS BANDIDOS DE CHANTILLY

ACTIVAS DILIGENCIAS POLICIALES

Cooperación voluntaria del público

MEDIDAS DE SEGURIDAD

VIAJERO SOSPECHOSO

PARIS, Marzo 27 — No ha disminuido la actividad con que iniciaron las autoridades policiales sus indagaciones para dar con los autores de los crímenes cometidos días pasados en Montgeron y Chantilly.

Cuenta la policía con el decidido apoyo yayuda del público para llevar á buen fin esta pesquisa.

Diez dueños de automóviles los pusieron á la disposición de la policía por todo el tiempo que los necesiten.

El director del servicio antropométrico, M. Bentillon, comprobó que algunas de las impresiones digitales halladas en el automóvil que abandonaron los bandidos en Asnieres corresponden á Garnier, uno de los autores del atentado contra Caby.

También fueron descubiertas manchas de sangre en el coche.

Los inspectores de la seguridad han sido armados con pistolas automáticas y carabinas winchester de diez tiros, con las cuales en caso necesario podrán hacer estallar las gomas de los automóviles que parezcan sospechosos.

Numerosos agentes de policía en automóvil recorrieron anoche los caminos en un vasto radio al rededor de esta capital y en la región del Norte, sin ningún resultado.

Numerosas personas ofrecen á la policía su ayuda para cooperar en las operaciones que realizan para dar con los bandidos.

PARIS, Marzo 27—Comunican de Auxi-le-Chateau que un viajero mal entrazado pasó la noche en un hotel de la ciudad y llamó la atención al retirarse por haber cambiado completamente su ropa usada y sucia de la víspera, por otra completamente nueva.

El dueño del hotel á quien el hecho pareció sospechoso lo siguió y vió que tomaba un tren que se dirigía á Abbeville.

Regresó el dueño del hotel á su establecimiento penetró en el cuarto que había ocupado el viajero y encontró en un rincón del mismo una camisa ensangrentada.

Se sospecha que ese viajero sea Garnier, uno de los autores de los crímenes de Motgeron y de Chantilly.

NOTICIAS DE VOLACION

II CONCURSO DE HIDROPLANOS

Interesantes pruebas realizadas

PARIS, Marzo 27 — Telegrafian de Montecarlo que en presencia de numerosísimo público se desarrolla el programa del concurso de hidroaeroplanos organizado en aquella ciudad.

M. Renaux efectuó hoy un vuelo, partiendo de la superficie del agua, y llevando tres pasajeros.

Después de recibir una estruendosa ovación por esa hazaña, la mejoró casi inmediatamente, efectuando evoluciones por el mar y luego un vuelo con cuatro pasajeros.

El peso total levantado por el aparato en esta última prueba fué de 1.350 kilogramos.

En seguida evolucionaron juntos Pischer y Colliex con tres pasajeros cada uno.

En la última partida, el aparato de Colliex se puso en marcha con velocidad demasiado grande y volcó en el agua. Un bote-automóvil salió en auxilio de los voladores y los trasladó á la orilla.

Poco después Fischer realizó evoluciones por el mar y un vuelo, llevando por pasajero al coronel Etienne, director de la sección de aeronáutica en el ministerio de Guerra. Este vuelo fué aplaudido con entusiasmo.

PARIS, Marzo 27 — Telegrafian de Orleans que el volador Frantz, realizó el viaje á aquella ciudad desde Chartres en cuarenta y cinco minutos, llevando consigo tres pasajeros.

LA SITUACION EN MARRUECOS

Graves desórdenes en Marrakesch

PARIS, Marzo 27—Telegrafian de Mogador que reina completa calma en la región del Sur. Se han iniciado activas especulaciones de terrenos con motivo de las perspectivas de valorización que ofrece la implantación del protectorado francés en Marruecos.

PARIS, Marzo 27—Noticias recibidas de Tánger dan cuenta de que circula el rumor de haber estallado graves disturbios en Marrakesch. Grupos importantes de indígenas se sublevaron y se produjeron choques de los cuales resultaron heridos varios europeos y muertos algunos indígenas.

EL PROTECTORADO DE MARRUECOS

Próxima entrevista en Fez

PARIS, Marzo 27—Telegrafian de Fez que mañana celebrará una entrevista el ministro de Francia, M. Regnault, con el sultán Muley Hafid, con objeto de ponerse de acuerdo acerca del acto que consagrará el protectorado y del establecimiento del nuevo régimen.

Se asegura que las negociaciones franco-españolas hasta que sea firmado el protectorado.

EXEQUIAS DEL SENADOR BERGER

PARIS, Marzo 27 — Efectuáronse hoy las exequias de M. Philippe Berger, senador republicano radical por el Alto Rhin, profesor del Colegio de Francia, miembro de la Academia de Inscripciones y Bellas Letras, oficial de la Legión de Honor.

Numerosas personas enviaron coronas. Asistieron al acto representantes de los círculos parlamentarios, literarios, científicos y universitarios. La academia de Inscripciones y Bellas Letras y varias asociaciones de profesores enviaron delegaciones.

Se hallaba presente el presidente del Senado, M. Antonin Dubost, y el presidente de la República estaba representado oficialmente.

Un destacamento de tropa rindió los honores militares.

Los restos fueron trasladados á Giromagny, lugar de nacimiento de M. Berger, donde serán inhumados.

En la comisión del ejército

PARIS, Marzo 27—La comisión del ejército del Senado, se reunió esta tarde, hallándose presente el ministro de Guerra, M. Millerand.

El ministro suministró aclaraciones acerca de los proyectos relativos á la organización de la aeronáutica militar y á las reformas necesarias para que hombres más jóvenes que el promedio de los actuales, ocupen los altos comandos del ejército.

El gobernador de Argelia

PARIS, Marzo 27—Salió de esta capital para Marsella M. Lutaud, gobernador general de Argelia, quien se embarcará en aquel puerto para Argel.

Contra el alcoholismo

PARIS, Marzo 27 — La Academia de Medicina en la sesión celebrada esta tarde, votó por unanimidad una moción, por la cual manifiesta el deseo de que la Cámara de Diputados vote cuanto antes la ley destinada á luchar contra el alcoholismo, cuya discusión fué aplazada recientemente.

M. d'Esparbes, gravemente herido

PARIS, Marzo 27 — Telegrafian de Tolón, que en un accidente de automóvil ocurrido en inmediaciones de aquella ciudad, resultó gravemente herido el conocido literato, M. Georges d'Esparbes.

Los médicos que le asisten, opinan que su estado es gravísimo y temen un desenlace fatal.

Comida en el Palacio Borbón

PARIS, Marzo 27—El presidente de la Cámara de Diputados, M. Henri Brisson, ofreció esta noche una comida en el Palacio Borbón.

Se hallaban presentes el ex presidente de la República, Emile Loubet, y numerosos parlamentarios.

En seguida hubo recepción á la cual asistieron representantes de los círculos políticos, militares, sociales, literarios y artísticos de esta capital.

La huelga de "chauffeurs"

PARIS, Marzo 27 — El presidente del consejo, M. Poincaré, y el ministro del Interior, M. Steg, cumpliendo con los deseos unánimes expresados ayer por la Cámara de Diputados invitaron hoy á los dueños de automóviles con taxímetro á que aceptasen el arbitraje para poner fin al conflicto causante de la huelga.

Los delegados de los patrones contestaron que responderían mañana á esa indicación.

ALEMANIA

ECOS DE LA ENTREVISTA DE VENECIA

Su alcance político

BERLIN, Marzo 27—Los diarios de esta capital continúan comentando la entrevista entre el emperador Guillermo y el rey Víctor Manuel, en Venecia, y dicen que ella contribuyó mucho á estrechar las relaciones entre Alemania é Italia y á consolidar la triple alianza.

Informaciones recogidas en fuentes oficiales indican que reinó la más perfecta armonía entre los dos soberanos en el curso de la entrevista. Víctor Manuel reconoció que Alemania está obligada á ciertas consideraciones hacia Turquía, en vista de la amistad que la une á la Sublime Puerta. Por ese motivo no manifestó deseo alguno que pudiera perjudicar esa amistad.

El emperador en Corfú

BERLIN, Marzo 27 — Un telegrama oficial recibido de Corfú anuncia que el emperador Guillermo llegó hoy á esa isla. El gobierno griego envió el crucero "Averoff" con la misión de saludarle en nombre del rey Jorge.

La condesa de Montignoso bajo tutela

BERLIN, Marzo 27—Informaciones recibidas de Viena indican que el rey Federico Augusto de Sajonia en el viaje que acaba de hacer á Viena, propuso que la condesa de Montignoso, su esposa divorciada, fuera colocada bajo tutela, pues hay indicios de que no goza de sus facultades mentales. Se agrega que el emperador Francisco José, en su calidad de jefe de la casa de Austria á la que pertenece la condesa, dió su consentimiento á la proposición del rey.

Accidente en un túnel

BERLIN, Marzo 27—Hoy se produjo un serio accidente en el túnel que se construye en esta capital, debajo del río Spree.

Unos ochenta obreros que trabajaban en el túnel oyeron aproximarse un torrente y huyeron, poniéndose en salvo. Momentos después, las aguas del río penetraron en esa sección del túnel. Las pérdidas causadas por el accidente se calculan en cinco millones de marcos.

MEXICO

EL MOVIMIENTO REVOLUCIONARIO

Nueva derrota de los federales

NUEVA YORK, Marzo 27 — Informaciones recibidas de la frontera mexicana indican que las tropas federales sufrieron una nueva derrota en una batalla librada cerca de Jiménez, Tuvieron que retirarse á esa ciudad bajo el fuego mortífero de la artillería enemiga.

COLOMBIA

Nuevo ministro en Wáshington

BOGOTA, Marzo 27—El gobierno acaba de nombrar ministro de Colombia en Wáshington, al señor Julio Betancourt, en reemplazo del señor Urdaneta, quien tuvo que renunciar á causa del incidente que provocó con motivo de la guía de Mr. Knox.

RUSIA

La renuncia de Sazonoff desmentida

SAN PETERSBURGO, Marzo 27—Una nota oficiosa publicada hoy desmiente la noticia de que el consejero Sazonoff, ministro de Relaciones Exteriores, está á punto de presentar su renuncia.

TURQUIA

Disturbios electorales

CONSTANTINOPLA, Marzo 27—Comunican de Salónica que se produjo hoy un choque sangriento entre gendarmes y campesinos en el distrito de Langaza, con motivo de las elecciones que se realizaron allí.

En el choque resultaron once muertos y veinte heridos.

JAPON

Un Banco franco-japonés

TOKIO, Marzo 27—Dentro de breve tiempo se instalará en esta capital un Banco franco-japonés con diez millones de yens de capital.

Participarán en la fundación del nuevo Banco el Banque de Paris et des Pays Bas, la Société Générale y el Banco Industrial Japonés.

El nuevo Banco tomará participación en la emisión del empréstito japonés que se está negociando.

CHILE

INCENDIO EN LA LEGACION ALEMANA

El "trust" azucarero

SANTIAGO DE CHILE, Marzo 27—Esta madrugada se produjo un incendio en la legación de Alemania sita en la Avenida España.

La bodega y la parte baja del edificio se quemaron completamente.

El primer piso y el segundo sufrieron serios deterioros por el agua.

El archivo y los muelles se salvaron.

El ministro alemán se encuentra en Temuco.

—En la reunión que celebraron ayer los accionistas de la compañía Internacional Azucarera fué postergada su fusión con la de Viña del Mar por un mes más. El trust parece inevitable lo que preocupa á la opinión pública.

—Próximamente regresará á Wáshington, el ministro de los Estados Unidos, señor Serrypratherfletcher.

El ministro de Relaciones Exteriores le ofrecerá un banquete de despedida en el Club Unión.

—El ministro de Austria-Hungría y familia en la combinación del Trasandino, del sábado, regresarán á Viena.

CONVOCATORIA DEL CONGRESO

Proyectos económicos y electorales

SANTIAGO DE CHILE, Marzo 27—La convocatoria del Congreso comprende los proyectos económicos y la reforma electoral.

El artículo primero del proyecto económico, establece que el depósito que debe constituirse para la entrega de billetes de curso legal, en virtud de la ley de 27 de Agosto de 1907, se hará por cada peso en billetes en proporción de 12 peniques oro sellado y seis peniques en bonos de la deuda externa de Chile ó cédulas de la caja crédito hipotecario, estimados por su precio corriente.

La emisión de billetes así garantidos podrá ser solicitada por los Bancos nacionales y extranjeros establecidos en el país, con arreglo á la ley, hasta por el capital efectivo constituído en Chile.

Los Bancos extranjeros deberán efectuar el depósito entero en la Casa de Moneda.

Los particulares podrán efectuar esta misma operación con depósitos en la Casa de Moneda y por cantidades que no bajen de cien mil pesos.

Los gastos que imponga la emisión de billetes conforme á la ley serán reembolsados por los que soliciten la emisión.

El artículo segundo autoriza al presidente á que haga acuñar hasta diez millones de pesos moneda de plata de cien centavos de valor, debiendo retirar los billetes de uno y dos pesos.

Por el artículo tercero se fija el 31 de Diciembre de 1914 para que cese el curso forzoso de los billetes de uno y dos pesos.

Por el proyecto de ley electoral, las funciones que antes ejercían los alcaldes pasan á las juntas de mayores contribuyentes de los departamentos y duran tres años y el registro de inscripciones se renovarán cada nueve años.

LA ARGENTINA EN EL PACIFICO

SANTIAGO DE CHILE, Marzo 27—La prensa chilena de Iquique, llegada por el último correo, comenta desfavorablemente la actitud del gobierno argentino al permitir á sus cónsules en Pisagua, Arica é Iquique, que hayan tomado la representación de los intereses peruanos en dichos puertos.

Al respecto manifiestan los diarios iquiqueños que ningún país vecino estaba en situación más obligada á no intervenir en el delicado asunto del Norte, que la Argentina.

PERU

SUPUESTO ROBO DE DOCUMENTOS DIPLOMATICOS

LIMA, Marzo 27—Se produjo un gran escándalo en el ministerio de Relaciones Exteriores.

Fueron arrestados varios empleados.

Alegó el ministro la falta de documentos importantes, pero resulta que por orden superior vendieron los empleados un lote de libros viejos é inútiles.

La velada de anoche, en el teatro Municipal, en honor de Sorsone, fué un caluroso homenaje y un gran éxito literario, artístico y social.

—En la oficina del Callao se suicidó de un tiro de revólver el colocado agente aduanero, señor José Sebastián Gamero.

BRASIL

EL NUEVO MINISTRO EN LA ARGENTINA

Peste bubónica y fiebre amarilla

RIO DE JANEIRO, Marzo 27 — El ministro de Relaciones Exteriores me declaró que el nuevo ministro en la Argentina, doctor Carlos Salles, se embarcará en el vapor Konig Wilhelm.

—Se han hecho dos casos fatales de peste bubónica en la Ventana ciudad de Nogueiros.

Siguen siete en tratamiento.

—El gobierno federal, de acuerdo con los gobiernos de Bahía y Pernambuco, organizará un servicio especial destinado á combatir la fiebre amarilla.

El gobernador de Bahía comunicó que no ha habido más casos de esta enfermedad y que es ahora excelente el estado sanitario.

Cambios diplomáticos — Maniobras navales — Fallecimiento del almirante Pereira Leite.

RIO DE JANEIRO, Marzo 27 — Se asegura que se llevará á cabo la siguiente modificación en el cuerpo diplomático: el doctor Regis de Oliveira irá de ministro á París, el doctor Oliveira Lima á Londres, el doctor Olyncho de Magalhaes, á Bruselas, el señor Raúl Rio Branco á Berna, y el doctor Graca Aranha á Lisboa.

—Falleció el ministro de la Corte Jubilado doctor Antonio Amorim, y el almirante João Pereira Leite.

—El cadáver de éste fué transportado al arsenal de Marina.

—El ministro de Relaciones Exteriores, señor Muller, ofreció un almuerzo al doctor Costa Motta ex ministro en la Argentina, en el palacio de Itamaraty.

La revista de acorazados y torpederas, que comanda el almirante Baptista Franco, saldrá en Abril, para el Sur, á fin de hacer ejercicios.

Fué nombrado comandante del crucero "Barroso" el capitán de fragata Julio Sampaio.

REPUBLICA ORIENTAL

EL ESCANDALO JUDICIAL

ESTADO DEL SEÑOR SARALEGUI

Antecedentes de la cuestión

MONTEVIDEO, Marzo 27 — Los diarios de hoy se ocupan extensamente del escándalo judicial á que me referí ayer.

Este asunto, llamado á tener gran resonancia, es el tema de todas las conversaciones.

Según informes fidedignos, el ministro del Interior, doctor Manini [illegible] recientemente fué nombrado curador interino del millonario declarado incapaz, señor Saralegui, y no tiene, por consiguiente, nada que ver con lo que se hizo anteriormente en este asunto.

En la terna que fué propuesta al juez, doctor Wenceslao Regules, figuraban los diputados doctores Arena y Lagarmilla.

Según cálculos aproximados, la fortuna del señor Saralegui, pasa de cuatro millones de pesos oro, en establecimientos que posee en los departamentos de Soriano, San José, Tacuarembó, Florida, Durazno y Artigas y en los capitales distribuídos en fincas y casas de comercio.

El millonario residía habitualmente en esta capital, en una casa-quinta de la calle Uruguayana.

[illegible] y no tuvo hijos con su esposa que falleció hace un año.

Vivía tranquilo en su casa-quinta, acompañado con frecuencia por su administrador general y socio á la vez, con quien lo liga una amistad que data de hace más de veinte años.

El [illegible] del año pasado, el señor Saralegui dió un almuerzo de cerebral.

Su administrador fué llamado urgentemente [illegible] encontraba en la estancia que posee en Cuaró, departamento de Artigas.

Cuando llegó encontró á su amigo en la casa-quinta [illegible] personas de su [illegible] atendían con toda [illegible] Seca y [illegible].

También [illegible] Medina, que [illegible] afección á la [illegible].

A fines de Marzo [illegible] cama, y daba paseos [illegible] y algunos [illegible].

La Asamblea [illegible] la [illegible] el [illegible] con [illegible] tos [illegible] y [illegible] en [illegible] en [illegible] de [illegible] pesos oro sellado y seis [illegible] bonos de la deuda externa [illegible] ó cédulas de la caja [illegible] rio, estimados por su [illegible] rriente.

A pesar [illegible] médicos [illegible] administrador, [illegible] Lagarmilla [illegible] ta amistad [illegible] se niega [illegible] á denunciar [illegible] de incapacidad [illegible] señor Saralegui.

En este estado el [illegible] llamó telegráficamente [illegible] uno de los parientes más [illegible] del interior, que se encontraba en París.

Es un hombre [illegible] del hacendado propietario de un [illegible] en [illegible] tenaz.

Llegó [illegible] el 21 de Enero del corriente año.

Inmediatamente, con el apoderado se trasladaron á la casa de [illegible] que se [illegible] habitando la quinta de la calle [illegible].

Mientras el apoderado [illegible] llegada del [illegible], se [illegible] otros sucesos.

El señor Saralegui [illegible] una [illegible] natural en ésta, á la que [illegible] sus meses para ver mejor [illegible].

Un día fué á visitar [illegible] enfermo y salió [illegible] en coche con él para dar un paseo por [illegible] alrededores de la ciudad.

El enfermo no volvió más á su quinta de [illegible] trasladando, por su hija la [illegible] esa, donde permanece [illegible].

Cuando el apoderado y el heredero fueron al día siguiente á la casa del [illegible], éste había desaparecido.

La hija, desde hace años, [illegible] su madre en una casa de la calle [illegible] nes.

Se informa que allí [illegible] no tenía entrada sino [illegible] y sus [illegible] personas.

El apoderado general del señor Saralegui y su [illegible] no tienen entrada.

Según opinión de [illegible] facultativos que le asistieron en el [illegible] y según [illegible] se halla en un [illegible] de completa [illegible] de [illegible] mes de Septiembre, del año próximo pasado. Así [illegible] todo pedazo [illegible] las [illegible].

El [illegible] Saralegui, señor Saralegui, regresó á [illegible] tra.

La [illegible] [illegible] [illegible]

CORRESPONSALES ESPECIALES Y SUCURSALES

Balcedo Cano, desempeñe el cargo de inspector de espectáculos públicos.

—El juez del crimen doctor Verdaguer, se dirigió telegráficamente al jefe del regimiento 10, de ingenieros destacado en Campo de Mayo, pidiéndole que ponga en libertad á Rosas Atalivar Seguel, que se encuentra en dicho cuerpo, de orden del juez, por estar procesado por substracción de dos expedientes del juzgado de paz, por cuyo delito se le condenó á nueve meses de arresto.

El comisionado en San Juan

MENDOZA, Marzo 27 — En el tren internacional que arribó á las 9.30 esta mañana, llegó, acompañado de su familia y su secretario, señor Espeche, el comisionado en San Juan, doctor Rafael Castillo.

Fué recibido en la estación por el jefe y los empleados superiores del distrito de correos y telégrafos y por el inspector señor Ricardo López.

El doctor Castillo y sus acompañantes se alojaron en el Gran Hotel y seguirán esta tarde viaje á San Juan.

JUJUY

LOS DELITOS ELECTORALES

EL PROCESO DEL JEFE DE POLICIA

Suspensión decretada por el juez

JUJUY, Marzo 27.—Tuvo lugar hoy la audiencia en el juzgado federal, en la acusación contra el jefe de policía por violación á la ley electoral, en presencia de numerosa concurrencia.

Abierto el acto hizo uso de la palabra el abogado patrocinante del acusador, doctor Bustamante, quien en una brillante exposición, citó cargos concretos, fundamentando principalmente lo siguiente:

El jefe de policía ha violado la ley electoral por estos fundamentos:

Por ser como jefe de policía, formando parte del comité del partido Provincial, que en este carácter había concurrido á la reunión que dicho comité efectuaba en la casa del vicegobernador, en la que hizo moción para que dispusiera hacer retirar de ella al diputado provincial señor Arturo Alvarez Soto, por no ser miembro del comité; que ha ofrecido telegráficamente al doctor Carlos Zabala, la diputación al Congreso nacional; que hace propaganda política en favor del partido Provincial, permitiendo que comisarios y demás empleados policiales hagan igual cosa.

Terminó pidiendo la suspensión del jefe de policía, señor Mariano Valle, en el cargo que desempeña.

El juez de acuerdo con la opinión del fiscal, doctor Carrizo, decretó en el acto la suspensión, comunicándolo al Poder Ejecutivo de la provincia para que la haga efectiva.

La noticia circuló con rapidez por toda la población, y es objeto de los más animados comentarios.

Se aplaude la actitud del juez.

Señaló tres días para que las partes produzcan la prueba.

El acusado fué patrocinado por el doctor Fernando López, del foro de Salta, que se limitó á negar los cargos.

Dicho abogado declaró en nombre de su representado, que el gobernador se había dirigido al Presidente de la República, pidiéndole el envío de un comisionado que presencie y controle el proceso electoral, lo que importaría á ser cierto, un verdadero triunfo de la oposición, pues el mismo gobierno, previendo la derrota, se declara vencido, porque no otra cosa significa tal solicitud.

—Regresó la delegación del partido Radical compuesta de los doctores Salinas y Bustamante, y señores Horacio Carrillo, Rosario Stramandinoli y Francisco Jiménez, que fué á San Pedro á reorganizar el comité.

Vienen completamente satisfechos de los resultados.

Según manifiestan, ese departamento ha respondido por completo á la causa Radical.

Las acusaciones electorales — Trabajos del partido Radical

JUJUY, Marzo 27 — Hoy tendrá lugar en el juzgado federal la audiencia en la acusación entablada al jefe de policía, señor Mariano Valle, por infracción á la ley electoral.

Muchos ciudadanos se preparan á asistir.

El doctor Teófilo S. de Bustamante patrocinará al acusado.

—El diario "La Provincia", refiriéndose á la convención que el partido Radical celebró el 24, dice que la asamblea fué numerosa y entusiasta, á pesar de la propaganda que hiciera el partido oficial para que ella resultara un fracaso. Un hermoso acto cívico revelador de que la oposición cuenta con elementos suficientes para ir á la lucha, que si no le da el triunfo, al menos le quedará la satisfacción de haber cumplido un deber de ciudadanos.

—Los candidatos proclamados por el partido Radical para diputados nacionales, doctores José S. Salinas y Teófilo S. Bustamante, partieron ayer para San Pedro, invitados por el comité departamental para asistir á una manifestación de aprecio.

Los acompañan varios amigos.

La vialidad dificultada — Adhesiones al partido Radical

ZAPLA, Marzo 27.—La sección de puentes y caminos es como si no existiera.

Los caminos nacionales se hallan en pésimo estado, y no hay esperanzas de que sean compuestos.

—Reina tiempo caluroso y seco.

Se ha incorporado al partido Radical los señores doctor Teófilo Bustamante, doctor Manuel Carrillo, Manuel Cortés, Flavio Guzmán y otras personas de significación.

El periódico oficial, pagado con dinero del pueblo, se expresa en forma agresiva contra los hombres de dicho partido.

Trabajos electorales

HUMAHUACA, Marzo 27—Regresó el doctor González Pérez, después de realizar una gira política por estos departamentos y la Puna.

Hoy parte el comandante Pérez, que viene con el mismo fin.

Anuncia propician sus candidaturas á diputados nacionales.

—El partido Radical trabaja decididamente por los candidatos doctores Salinas y Bustamante, que aquí se cree que obtendrán la victoria en la lucha electoral del 7 del mes entrante.

SAN JUAN

EL INFORME DEL COMISIONADO

Declaraciones del gobernador

SAN JUAN, Marzo 27.—Se efectuó anoche una reunión de legisladores oficialistas á invitación del gobernador en la casa particular del doctor Ortega.

Este puso á la consideración de los legisladores el informe del comisionado, doctor Cárcano, y después de cambiar ideas sobre éste, se llegó á la siguiente conclusión: que era preciso tomar en cuenta las observaciones de orden administrativo y político que contiene dicho documento.

El gobernador manifestó que está dispuesto á ensanchar su círculo, llamando á colaborar en la administración á hombres de los distintos credos políticos, que estén dispuestos á secundar la obra de reacción institucional que se ha impuesto llevar á cabo como medio de consolidar su gobierno.

Estas declaraciones han sido bien recibidas en los círculos independientes.

Así mismo ha manifestado el gobernador que está dispuesto á escuchar toda indicación que le haga la prensa metropolitana, en todo aquello que tenga de verdad y desapasionamiento.

—El tren en que vino el comisionado, doctor Castillo, llegó con mucho atraso.

El precio de la uva

SAN JUAN, Marzo 27 — Se ha dado comienzo á la recolección de la uva criolla.

Se paga cinco pesos los cien kilos, y hay tendencia á subir.

—El gobierno nombró al doctor Arturo Rosa Ponte, representante para que perciba del gobierno nacional las sumas gastadas en las elecciones nacionales del 23 de Julio del año pasado, que fueron pagadas por la provincia.

El ferrocarril á Jachal — Gestiones para la construcción

JACHAL, Marzo 27—El semanario "Jachal", de esta localidad, ha dado hoy un boletín con un telegrama del diputado doctor Conforti, en el cual éste indica la conveniencia de que el Centro Comercial de San Juan, instituciones y partidos políticos, se dirijan al Ejecutivo nacional, para solicitarle que no incluya en el proyecto de economías la partida votada en el presupuesto, de un millón de pesos papel, para iniciar la construcción del ferrocarril á Jachal.

Desde 1905, el Congreso ha votado cuatro veces los fondos, sin que, á pesar de la necesidad imprescindible de verificar esa obra, dada la situación geográfica especial de esta vasta y rica región, aislada en absoluto de todos los centros del país, se haya hecho nada.

La comisión pro ferrocarril á Jachal, por intermedio de su presidente, señor Ricardo A. Dojorti, infatigable propagandista de esa línea, se ha dirigido hoy al Presidente de la República y al Ministro de Hacienda, para solicitarles que dejen en el presupuesto la partida correspondiente para la iniciación, este año, de los trabajos.

Los partidos políticos de ésta, indudablemente responderán al llamamiento del diputado Conforti.

El semanario "Jachal", pedirá igual cosa.

SANTIAGO DEL ESTERO

Trabajos electorales

MALBRAN, Marzo 27 — Los partidos políticos continúan trabajando con gran actividad, con motivo de las próximas elecciones.

El partido Radical ha reunido muchos elementos en este departamento.

Los ciudadanos que no comulgan con el oficialismo, siguen siendo víctimas de abusos.

Los "matones" tienen carta blanca en esta provincia.

—Se dió un baile, como acto de desagravio, en honor del señor Jiménez Pujol, que fué detenido por intrigas.

CORRIENTES

LAS AUTORIDADES Y LAS ELECCIONES

Acusaciones contra la policía

CORRIENTES, Marzo 27 — Una comisión del partido liberal opositor, compuesta por los doctores Juan P. Cremente y Carlos J. Benítez, se apersonó hoy al ministro de Gobierno para denunciarle la intervención de algunas autoridades policiales en los trabajos políticos.

Concretaron denuncias contra los comisarios señores Ripoll y Martínez, de Mercedes y de Esquina, respectivamente, y contra los empleados de policía de esta ciudad.

Con ese fin, probablemente, se mandará al inspector de policía coronel Manuel I. Reyna, sin perjuicio de que declarará á la comisión que podían ellos mismos (los opositores), indicar un funcionario que les inspirara confianza para designarlo, como la mejor prueba de imparcialidad del gobierno.

La comisión salió satisfecha y el ministro les declaró que los atenderá preferentemente.

El señor Pérez Virasoro les manifestó que el Poder Ejecutivo está firmemente resuelto á garantizar el acto electoral y á impedir enérgicamente que los empleados tengan ingerencia.

Hizo presente que con motivo de la denuncia formulada contra el comisario señor Ripoll, de Mercedes, el Poder Ejecutivo lo suspendió inmediatamente y ordenó la instrucción de un sumario, del cual resultó ser infundada la acusación, por propia declaración del director del periódico "La Razón", que hizo la denuncia.

Se comprobó que ese funcionario no firmó comunicación alguna de carácter político y que no tomó participación en los trabajos electorales.

Por eso fué repuesto en el cargo.

En cuanto á los comisarios de Esquina y de esta capital, el ministro les enseñó las renuncias de esos empleados y los decretos del Poder Ejecutivo aceptándolas, de modo que si toman participación, es en carácter de simples ciudadanos.

El órgano oficial de ésta publica las renuncias de esos empleados acusados.

Prometió el ministro llenar la vacante de comisario de Esquina con un funcionario imparcial, que sea una garantía.

Sin embargo, manifiestan que no obstante las promesas hechas por el ministro, tienen motivos para dudar de la sinceridad de lo prometido, porque el comisario señor Ripoll ha sido repuesto, siendo así que como agravantes de su actuación de partidario ardiente, acaba de reunir en su casa al comité autonomista, con fines políticos.

Los partidos opositores se quejan de que con raras excepciones, la inmensa mayoría de las mesas escrutadoras han sido designadas con marcada parcialidad, eligiéndose los miembros, en su casi totalidad, entre los elementos del oficialismo.

Citan como ejemplo, lo que ocurre en Mercedes, donde la oposición, que constituye la casi totalidad del departamento, tiene sólo un miembro en las mesas escrutadoras de todo el partido.

Organización de los liberales opositores—Constitución de un comité

GENERAL PAZ, Marzo 27.—Se organizó aquí el comité liberal opositor en la casa del señor Cecilio Fernández.

Presidió el acto el comisionado del comité central, doctor Lorenzo J. Aquino, quien pronunció un enérgico discurso, condenando la situación actual de la provincia.

Robusteció sus juicios con la cita de hechos concretos referentes á varios ramos de la administración.

Recordó la necesidad de organizar la oposición para combatir eficientemente al gobierno. El orador fué muy aplaudido.

Después de un cambio de ideas, el comité quedó organizado así: presidente, Cecilio Fernández; vice primero, Florencio Barrios; segundo, José D. Esquivel; secretario, Julián J. Pruyas ó Isidoro Esquivel; tesorero, Laureano Almirón; vocales, Santiago Brunel, J. M. Percibal, A. M. Silva, H. Gómez, A. Sánchez, J. R. Gamarra y A. Arsuaga (hijo).

El nuevo comité quedó formado por los liberales disidentes de la provincia y los que se retiraron del partido cuando se hizo la coalición liberal-autonomista, que forma la situación imperante.

El doctor Aquino se fué de paseo á la estancia del doctor Amadey y regresará á Corrientes.

Renuncia del comisario departamental—Trabajos políticos

ESQUINA, Marzo 27—Renunció el comisario departamental, señor Darío Martínez; se dice, con el fin de hacer trabajos políticos para las elecciones próximas, y será repuesto después de terminadas éstas.

—De Corrientes, llegaron anoche, el coronel Vigo, jefe de policía de la provincia, el diputado Erasmo Martínez y el comandante Torrent.

—Reina actividad política en todos los partidos.

Se descuenta el triunfo de la oposición, si hay libertad de sufragio.

Los autonomistas disidentes, se dice, que votarán por candidatos propios, contrarios al oficialismo.

Publicarán un manifiesto en el que atacarán la política del gobernador, señor Vidal, que reconocían hasta hace poco como jefe del partido.

—Han sido inhumados los restos del antiguo vecino señor Luis Fernández Vega, extensamente vinculado en esta sociedad.

TUCUMAN

LA ADMINISTRACION MUNICIPAL

Procedimientos irregulares

TUCUMAN, Marzo 27 — En la denuncia hecha contra la municipalidad se citan malos procedimientos en las licitaciones.

Cuando se trató de hacer la pavimentación de los bajos y altos pasos á nivel de los ferrocarriles, por un valor de 60.000 pesos, se puso como condición expresa, no emplear en el concreto pedregullo.

Esto se hizo, porque uno de los interesados iba á proponer el trabajo con éste, lo que significaría para el gobierno, una economía de siete pesos por metro.

Interrogados algunos técnicos sobre la bondad del concreto con pedregullo, se me dijo que éste era tanto ó más bueno que la piedra triturada, tanto que la oficina de las obras de salubridad lo emplea en sus trabajos con resultado satisfactorio.

Inquiriendo luego sobre la decisión de la intendencia de recargar al contribuyente con un trabajo tan caro, sólo se me dijo que resultaba favorecida una empresa.

Así fué eliminado uno de los licitantes, que habría propuesto á base de pedregullo el concreto.

Rossi, Rosa y Cía. y un señor Carrizo, fueron los únicos que se presentaron á la licitación; pero el intendente declaró que Carrizo estaba descartado, y que no iba á considerarse su propuesta, á pesar de ser la más baja. El señor Carrizo, que supo esto, publicó un violento suelto en "El Demócrata", que hizo amainar al intendente, quien optó por rechazar ambas propuestas, llamando á nueva licitación, en la que se presentó sólo Carrizo, á un precio mucho más elevado y se le aceptó.

Pero la cosa no para ahí. La empresa pavimentadora me asegura que ha hecho concreto de pedregullo en varios puntos de la ciudad, no obstante estipularse piedra triturada, cobrando como tal.

El cordón de la calzada, debe ser de martelina, y se está colocando piedra labrada.

La martelina cuesta 12 pesos; la municipalidad paga al contratista 7.50 y como esto sería su ruina, la solución está en que se coloca piedra labrada que cuesta $ 1.50.

—Una distinguida señora ha mandado construir un cerco, de conformidad con la ordenanza en vigor; pero el intendente, que está indispuesto con dicha señora, ha ordenado que se suspenda el trabajo, perjudicando á la empresa constructora y al municipio, pues el sitio ocupa un cuarto de manzana.

El intendente dijo que no quería que se efectuara el trabajo, puesto que se haría lo que él mande, y es de acuerdo con esto que se construyan en otra parte cercos que contravienen las disposiciones.

NOMBRAMIENTOS DE MINISTROS

Irregularidades escolares

TUCUMAN, Marzo 27 — Se expidió un decreto, nombrando ministros de Gobierno y de Hacienda, á los señores Angel Posse y doctor Luis Poviña, respectivamente.

Esta designación ha sido recibida con indiferencia.

Se confirma así mi información de que el doctor Camaño, no aceptaría.

—Llegaron de Santa Fe los señores Justino Posse y Manuel Palacios, que fueron á asistir á la recepción que se hizo al doctor Irigoyen.

La impresión de estos caballeros es óptima. Tienen el convencimiento de que los radicales son una fuerza incontrarrestable.

Hablan con entusiasmo de la manifestación y de la gentileza santafecina.

—Renunció la presidencia del comité del partido Radical, el señor Justino Posse.

Con este motivo se hacen merecidos elogios del viejo luchador, que tanto se ha sacrificado en aras de la causa radical.

La renuncia es con carácter indeclinable, lo que obligará su aceptación, pues de otra manera me consta que no sería considerada.

—El doctor Camaño dirigirá los trabajos electorales del partido Conservador, en las elecciones próximas.

—Se censura al consejo de educación porque deja á los maestros recién egresados de la escuela profesional, sin puesto, mientras se nombra á otros que no tienen título.

El aniversario de la Ciudadela — La virgen de las Mercedes

TUCUMAN, Marzo 27 — La señora Echeverry presentó toda la documentación que se relaciona con la imagen de la virgen de las Mercedes, que posee, y que se venera como la generala del ejército.

Se considera á éstos irrefutables

—Se designó presidente de la comisión del centenario de la batalla de la Ciudadela al general O'Donell.

Esta comisión recibió 50.000 pesos para la estatua monumental

—Se dice que José Florentino Ponce, teniente de la guardia de seguridad, que dió muerte al peluquero Vélez, suicidándose luego, tenía premeditado el quitarse la vida por haber perdido dinero al juego

ENTRE RIOS

LAS POLICIAS ELECTORAS

Persecución á los radicales

Manifestaciones prohibidas

PARANA, Marzo 27—La policía ya no pone reparos en los trabajos para conquistar adeptos al partido oficial.

Lo peor del caso es que lo hace fomentando descaradamente el vicio del juego, principalmente en la campaña, donde á causa de esto algunas tiraderas se quedan sin peones para proseguir los trabajos.

En Villa Libertad ha sido detenido el ciudadano radical señor Belisario López, so pretexto de haber realizado una reunión política, sin permiso de la policía, imputación que es absolutamente inexacta

El señor López sólo reunió privadamente á cuatro ó cinco amigos para cambiar ideas sobre la propaganda de la política radical para lo que es necesario solicitar permiso.

Sin embargo, el señor López fué notificado de una multa de 20 pesos y de 18 los demás concurrentes á la reunión privada, que no fué abonada por considerarla injusta.

En vista de esto fué detenido el señor López.

—En distintos puntos de la campaña de Victoria, Nogoyá y Uruguay, se constituyeron el domingo subcomités del partido Radical, con numerosos y entusiastas adherentes.

En Pueblo Brugo, el comisario, señor Alejo Villanueva apaleó á los menores Antonio Mauso y Avelino Jiménez, penetrando al local del nuevo colegio, donde aquellos se encontraban y en el que trabajaban como pintores.

Mauso, que vino ayer, dice que acusará criminalmente al citado comisario, para lo que ya se ha dirigido á un abogado, á fin de que lo defienda.

Además de la paliza, fueron multados en 20 pesos.

Ambos están afiliados al partido Radical.

PARANA, Marzo 27—El delegado policial de Chajarí tomó presos á varios conspicuos radicales que conferenciaban á puerta cerrada en un hotel de la localidad, los sumarió y los multó.

El presidente del comité radical se presentó en queja al ministro de Gobierno, quien, informado del hecho, los mandó poner en libertad.

Se presentará acusación ante los tribunales por tal arbitrariedad.

El presidente de la junta de gobierno del partido Radical, se dirigió á un diario de ésa desautorizando las noticias enviadas por el corresponsal aquí, sobre su abstención en las próximas elecciones de diputados nacionales. Hace constar que es inexacta tal información.

En esta provincia á los oficialistas exclusivamente le está permitido fijar carteles y hacer propaganda política por ese medio.

Al partido Radical le está prohibido hacerla en la forma indicada, por no permitirlo el intendente municipal, elemento genuinamente oficialista.

Esto prueba la clase de libertades que acuerda este gobierno á la oposición, no obstante las promesas del Presidente de la Nación.

Las policías se ocupan exclusivamente en hacer propaganda política, por ser ellas á quienes está confiada la suerte de los candidatos oficiales.

NOGOYA, Marzo 27—El jefe de policía, invocando orden del gobernador, prohibió la reunión que debía celebrar el partido Radical, acordada ya, para proclamar los candidatos á diputados nacionales.

—La convención de los independientes se reunió anoche y proclamó á los señores Leopoldo Herrera y Carlos Melo, candidatos á diputados nacionales.

Propiciando éstos, lanzó un manifiesto incitando á la lucha.

Sociedad de beneficencia

FELICIANO, Marzo 27 — Se constituyó una sociedad protectora de la niñez, con objeto de donar ropa y calzado á los niños pobres de las escuelas públicas del departamento Feliciano, á fin de contribuir á la mejor asistencia á las clases.

La sociedad, surgida por iniciativa del jefe de policía, señor Valdez, viene á llenar una sentida necesidad.

La comisión directiva ha quedado formada de la siguiente manera: presidente, señor Martín Echeverría; vice, señor Pedro Urribarri; secretario, señor Vicente Silva Gatica; tesorero, señor Félix Izaguirre; intendente, señor Miguel Valdez; vocales, señora Modesta C. de Urribarry, señora Amelia U. de Izaguirre, señorita Petrona Denis, señorita Ramona Velacha, señor F. H. Hernández, señor Hipólito Báez, señor Narciso Velacha.

Hecho de sangre

DIAMANTE, Marzo 27 — En el ejido de este pueblo, se trabaron en pelea Jorge Ibáñez y Cipriano Vergara, ambos armados de cuchillo.

Ibáñez resultó herido de una puñalada en el vientre y Vergara de un hachazo en la cabeza.

Falleció el primero, á consecuencia de la herida.

Proyecto de irrigación

PARANA, Marzo 27 — El doctor Fernando Lafferriere presentó á la municipalidad un proyecto de irrigación en la zona de las chacras de este municipio.

LA RIOJA

Mala distribución de las mesas electorales

SAN BLAS, Marzo 27 — El juzgado federal estableció tres mesas receptoras de votos para cerca de mil electores, y funcionarán todas dentro del distrito de San Blas.

Bien pudo distribuirlas en varios distritos, á fin de dar facilidades á los votantes.

Muchos ciudadanos tendrán que hacer un viaje de 20 kilómetros.

Con la organización dada se ha empeorado la situación.

En la primera mesa votarán 496 electores.

CORDOBA

LAS PROXIMAS ELECCIONES

EL OFICIALISMO y EL P. A. N.

Los católicos y los radicales

CORDOBA, Marzo 27 — Los preparativos electorales se intensifican día á día.

Todos los partidos han despachado emisarios á la campaña, á fin de ultimar la organización de sus elementos

Hoy se conoció el decreto de ubicación de las mesas, el cual adolece de algunas deficiencias de regular consideración, que dificultarán el mayor concurso de los votantes.

A pesar de las disposiciones terminantes de la ley, muchos ciudadanos tendrán que trasladarse á largas distancias para poder sufragar

La lucha política ha paralizado casi toda la actividad, en sus distintos órdenes. Las gentes se preocupan más que nada, del tema electoral.

Los radicales fueron informados hoy de que el 1o. de Abril se reunirá de nuevo el comité nacional en esa capital, con objeto de pronunciarse definitivamente sobre la concurrencia á las urnas.

La junta ejecutiva de Córdoba le pasará para entonces una nota sobre el estado de los trabajos y probabilidades de éxito, que aumentan constantemente, á fin de que la autorización provisional otorgada para hacer trabajos preparatorios, se convierta en definitiva.

Avisan de varios departamentos, como prueba de un despertar cívico, desconocido en esta provincia, que la propaganda clandestina de los comisarios en favor del oficialismo, se estrella con la entereza de los elementos populares, que manifiestan abiertamente sus simpatías por el partido Radical.

Comunicaciones de Río hacen saber que la Unión Nacional busca prosélitos con el retrato del doctor Alem, y declarando que está fusionada con el radicalismo en la presente lucha.

—"La Voz del Interior" dice hoy que á pesar de las pretendidas rectificaciones, el clero católico acudirá á las elecciones con candidatos propios, y que éstos son los mismos que circularon días pasados, y de los cuales me hice eco oportunamente en la información telegráfica.

Agrega que el cura párroco de Río Segundo ha dicho en el pulpito el domingo pasado, que los fieles que no voten por esos candidatos, cometerán pecado grave.

—Noticias de Cruz del Eje informan que las autoridades policiales de ese departamento tienen instrucciones de otorgar el 80 por ciento de los votos gubernistas al partido Constitucional y el otro 20 por ciento á los candidatos del P. A. N., doctores Roca y Vivanco.

Esta es la primera prueba del anunciado "desdoblamiento" de listas por parte del oficialismo.

La campaña electoral

RIO CUARTO, Marzo 27—La política local actual se desarrolla en forma que preocupa á la sociedad en general, pues hasta en el elemento extranjero y en las familias no se habla de otra cosa.

La permanencia en ésta de los doctores Julio A. Roca (hijo) y Poncianо Vivanco, ha agitado más los espíritus.

Ha revivido el roquismo con la presencia de los citados señores.

Se les hizo una recepción y se les dió un banquete.

Concurrieron hombres del régimen oligárca, en su casi totalidad ancianos.

Los doctores Roca y Vivanco han venido para hacer propaganda á favor de sus candidaturas á diputados nacionales.

Es opinión en este pueblo, que no lograrán aportar elemento electoral á las urnas de Abril.

Partida de un senador electo—Falta de vigilantes—El correo

BELL VILLE, Marzo 27—El miércoles saldrá para Córdoba el señor Juan Roldán, que resultó elegido senador en las elecciones pasadas, á pesar del vergonzoso fraude del partido gubernista, ayudado y dirigido por la policía.

—Cada día es más notoria la falta de vigilantes en esta ciudad y la campaña.

El presupuesto marca un buen número de agentes; pero sólo hay en servicio las dos terceras partes.

—Hace dos meses y medio que está acéfalo el puesto de juez letrado de paz, y se halla paralizado el movimiento de este juzgado, que era enorme.

Se espera que el gobierno provea dicho puesto, con una persona competente y honrada, para no volver á las protestas de la población, á que dió lugar el anterior, por las irregularidades cometidas.

—A pesar de estar bien atendido y de no haber quejas por parte del público, es necesario que se aumente el personal del correo, que cada día está más recargado de trabajo.

Efectos del temporal—Garito en Rosales—Mesas de caballitos

LABOULAYE, Marzo 27—El 25, á las 9 p. m., se desencadenó un violento temporal de agua, viento y piedra.

El granizo rompió la mitad de los cristales de las puertas y ventanas de las casas de la población.

El viento huracanado hizo volar los techos de varias casas, entre ellos el del comedor del hotel Progreso, que cortó los hilos del teléfono.

Las comunicaciones telefónicas quedaron interrumpidas por esa causa.

La piedra causó daños de consideración.

En la quinta España, donde había una cantidad considerable de zapallos y sandías sembradas, no ha quedado ni una sola sana.

Los árboles han sufrido también mucho.

—En la vecina estación Rosales, levanta protestas el garito que funciona allí, donde se despluma á los numerosos peones ocupados en el transporte de cereales.

—Aquí se anuncia que para las próximas romerías funcionarán las mesas de caballitos, que fueron impedidas el año anterior.

El comercio se dirigirá al gobierno para pedirle que se cumpla la ley sobre el juego.

Accidente á un fogonero

CORDOBA, Marzo 27—El fogonero de la locomotora que condujo el tren directo llegado esta mañana de esa capital, por la línea del ferrocarril Central Argentino, sufrió un accidente á la altura de la cervecería Río Segundo, en el pueblo de este nombre.

El fogonero se cayó sobre un vagón y sufrió lastimaduras graves en diversas partes del cuerpo.

La víctima fué traída y llevada al hospital San Roque, donde se encuentra en estado desesperante.

Perjuicios causados por la tormenta

ROSALES, Marzo 27—A eso de las 10 de la noche del 25, se desencadenó un fuerte vendaval, acompañado de granizo de gran tamaño.

Los techos de hierro y de canaleta, quedaron abollados por el granizo.

Las tejas del techo de la estación, fueron rotas por la piedra.

El viento hizo volar techos.

En las casas mejor construídas, penetraba el agua.

Los sembrados de maíz sufrieron bastantes perjuicios.

La Unión Nacional

LABOULAYE, Marzo 27 — En el teatro Moderno se llevó á cabo la constitución definitiva del comité de la Unión Nacional.

Hicieron uso de la palabra, el candidato á diputado nacional doctor Julián Maldana, el doctor Julio C. Borda y los señores Igarzábal, Fernández y Amado Curchood.

Fué nombrado presidente del comité, el señor Juan B. Flores.

PAMPA CENTRAL

Petición al Consejo Nacional de Educación

LARROUDE, Marzo 27—Se dirigió una comunicación al presidente del Consejo Nacional de Educación, en la que se denuncia que varios padres de familia se niegan á mandar sus hijos al colegio, porque, según se dice, han ocurrido hechos graves.

Se pide que se ordene el envío de una persona para que instruya un sumario.

ACTUALIDAD

Los partidos políticos y el mantenimiento del orden

En vísperas de las elecciones que deben efectuarse en la provincia de Santa Fe, comités pertenecientes á diversas agrupaciones políticas, se han dirigido á la autoridad nacional, en solicitud de que envíe fuerzas á distintos puntos del territorio, á los efectos del mantenimiento del orden.

El interventor ha distribuído las fuerzas de que dispone, según las condiciones de cada localidad, dándoles extensas instrucciones, á fin de que garanticen á los ciudadanos, sin distinción de partidos, el ejercicio de sus derechos electorales, "y la seguridad de que no serán molestados ni atemorizados por nadie, antes, durante y después de las elecciones".

La medida adoptada por el interventor, no habrá satisfecho, seguramente, todas las exigencias, porque de tantos puntos de la provincia se solicitaba la presencia de fuerzas militares, que las fuerzas nacionales habrían sido insuficientes para atender todos los puestos.

La actitud de los partidos, al solicitar el concurso del ejército como garantía del orden, es un indicio del temor que abrigan, de que la lucha comicial no se desarrolle pacíficamente. Es un antecedente que indica que la cultura política, todavía no ha llegado al estado de progreso que se advierte en otras naciones, en donde no se concibe la idea de la intervención del ejército, para evitar que dé lugar á choques sangrientos ó desórdenes, al ejercicio del derecho más indispensable para la subsistencia del régimen democrático.

Sin embargo, no se puede condenar en absoluto la actitud de desconfianza, injustificada, sin duda alguna, en que se colocan las agrupaciones políticas de Santa Fe, porque por más garantías que se les ofrezca, no es posible borrar el recuerdo de la historia electoral del país.

La violencia y el fraude, han caracterizado simultánea ó sucesivamente el estado político de la República. El mal ha comenzado desde los primeros tiempos. Posadas, Supremo Director del Estado, en las confidencias que hace en sus memorias, confiesa que su elección, como todas las elecciones de gobernantes y diputados desde 1810 hasta 1829, fecha en que escribía, se hicieron "revolucionariamente". En épocas más próximas, en que ya estaba constituído el país, el asalto á los comicios, á mano armada, en la misma capital, era un hecho que ocurría con frecuencia. Paulatinamente, la violencia desapareció casi por completo, para ser substituída por el fraude que amparaban los gobiernos. El pueblo se retiró de la lucha, convencido de la inutilidad de sus esfuerzos.

El recuerdo de las violencias y fraudes de un siglo de instituciones, no se borra fácilmente. El sentimiento de desconfianza que se ha arraigado en el alma popular, como consecuencia de un proceso mental que se basa en una larga experiencia, necesita muchos años para ser reemplazado por la idea de que la libertad electoral, es, al fin, una realidad, libre de los atentados de la fuerza y de la mentira.

La evolución política, explica, pues, los recelos en que se funda el pedido de protección de las fuerzas militares, que hacen los partidos de Santa Fe. Sin embargo, sus hombres dirigentes, el núcleo selecto que forma los estados mayores, tienen deberes ineludibles que cumplir. En las asambleas públicas que se realizan en toda la provincia, su prédica para que los ciudadanos concurran á los comicios, debe ir acompañada por el consejo de que ejerciten su derecho pacíficamente, en forma que haga honor á la democracia. Ellos son los que debían haberles inculcado el convencimiento de esa necesidad, en vez de solicitar ó de tolerar el pedido de sus afiliados, de que la provincia se convierta en un cuartel.

En los pocos días que faltan para que llegue la fecha de las elecciones, las autoridades de las agrupaciones políticas, todavía están en tiempo de subsanar esa omisión. Su deber es lanzar proclamas á sus afiliados, para que se mantengan dentro de los límites de la más estricta legalidad, y no incurran en el delito de presentarse con armas. El interventor nacional, por su parte, debe poner á contribución todos los medios de publicidad, para hacer saber al pueblo, hasta el último momento, las disposiciones especialísimas que rigen el acto de las elecciones. En fin, la autoridad nacional y los hombres dirigentes de los partidos, deben rivalizar en celo, á fin de que el próximo acto electoral, sea, de todo punto de vista, un ejemplo de civismo para la República.

Persistencia en un error gravísimo

Vuelve á tomar cuerpo y robustecerse la versión de que el Ministro de Obras Públicas renovará el contrato "ad referéndum" celebrado el año anterior con la empresa de los ferrocarriles de Entre Ríos, para venderle la línea estratégica nacional del Diamante á Curuzú-Cuatiá; contrato que, como es del dominio público, caducó por no haberlo aprobado el Congreso en el plazo fijado por uno de sus artículos. Se relaciona con esta persistencia el próximo arribo á nuestro país de M. Follet Holt, miembro del directorio inglés de dicha compañía.

No encontramos explicación satisfactoria á la insistencia del Ministro citado, máxime después de la abundantísima y no refutada argumentación hecha en estas columnas, con la cual hemos probado los casi irreparables perjuicios económicos y peligros de otro género que amenazarían al país si la venta se consumara, manteniendo en esa vía la trocha media, no existente en las provincias occidentales del río Paraná. Menos explicable resulta el empeño ministerial, cuando la primer creciente del mencionado río ha convencido á la empresa de incapacidad técnica, puesto que no ha sabido precaverse de un fenómeno natural y periódico, perfectamente conocido hasta de los muchachos isleños.

Y no es eso lo único, que, de ser fundado el rumor de que hablamos, presentaría al Ministro de Obras Públicas en abierta rebelión contra los bien entendidos intereses nacionales: el Congreso, al incluir en el presupuesto del corriente año una fuerte partida para la prosecución de los trabajos, ha evidenciado su voluntad de que ellos continúen y terminen por cuenta del Estado, considerando tal vez, que si las líneas comerciales pueden ser explotadas de preferencia por el capital privado, no sucede igual cosa cuando se trata de un ferrocarril destinado á asegurar la defensa militar de la Nación.

En cumplimiento del mandato legislativo, el Ministro debe proseguir las obras con empeño, y velando por los intereses de una riquísima región agrícola, como es la cruzada por la línea en la parte concluída, ha debido librarla al servicio público, en vez de ofrecerla al gobierno entrerriano, para que éste, á su vez, quisiera explotarla por medio de la empresa interesada en su adquisición; juego que, á estar á los últimos informes, ha fracasado, á lo menos, en la forma ideada por el gobernador Crespo. Por esta causa, los agricultores de aquella zona están obligados á valerse del Central ó hacer en carros el transporte de sus cereales.

Los argumentos con que el Ministro quiso prestigiar ante el Congreso el contrato "ad referéndum" en su nota de Septiembre del año anterior, sólo demuestran, aparte de una lamentable obcecación, un desconocimiento crasso de los antecedentes del asunto, prefiriendo creer esto por nuestra parte en honor del funcionario, que atribuir á olvido voluntario lo que es fundamental en cuantas leyes han sido votadas con referencia al ferrocarril estratégico, esto es, el punto de arranque, lo que puede hacerlo independiente y útil, ó convertirlo en un simple ramal de la red que termina en Ibicuy.

En efecto: la ley 4484 que sirve de fundamento á las posteriores, concedió á don Rafael Aranda el derecho de construir una línea férrea que partiera "del puerto de la ciudad del Diamante"; la ley 5077, que modificó el trazado, dejó subsistente la frase "del puerto del Diamante"; la ley 6016 había de un ferrocarril que partirá "del puerto del Diamante"; y la ley 6341, que mandó construirla por cuenta del Estado, determinó que partiría "del puerto del Diamante". En cambio, en el proyecto de venta no se menciona al por aquí

Suprimida en el contrato "ad referéndum" la obligación de partir del puerto del Diamante, la línea queda enfeudada al de Ibicuy, propiedad de la empresa; se disminuyen las erogaciones á su mínima expresión y se obliga á los productores de toda la zona recorrida por el ferrocarril á multiplicar extraordinariamente los gastos, en proporción del mayor trayecto. Tales son las ventajas ofrecidas al país por el desgraciado proyecto de venta. Si el Ministro de Obras Públicas estudiara el asunto con ánimo desapasionado concluiría por reconocer los fundamentos inconmovibles de nuestra propaganda.

Las deficiencias del mecanismo escolar en la provincia

La crónica de las sesiones que celebra el consejo general de educación de la Provincia de Buenos Aires, da una idea del relajamiento á que ha llegado el mecanismo escolar, por obra de la ley y de las prácticas que se encuentran en vigor.

En la reunión celebrada anteayer por esa corporación, uno de los consejeros llamó la atención sobre el hecho anormal de que no se proveyese de útiles á las escuelas, y que en algunas de ellas, los alumnos tuviesen que sentarse en cajones de petróleo, por carecer de bancos. Otro de los vocales del consejo, al confirmar esos hechos que á pesar de su importancia no figuran en los informes de la inspección, hizo presente que los inspectores residen actualmente en La Plata, en contravención á las disposiciones que los obligan á tener el asiento de sus funciones en determinadas localidades de la provincia, para atender con diligencia las necesidades escolares de cada distrito.

Ante la calidad de esas denuncias, cuya exactitud garantizaban los consejeros que las presentaban, el procedimiento que correspondía al consejo, era iniciar una discusión franca sobre los asuntos educacionales. La inauguración del período escolar sin que los inspectores estén en sus distritos, y el hecho, comprobado, a

de esta repartición antes de hacerla conocer del Ministro de Obras Públicas, pidió el autor que se ratificara en aquella, lo que hizo el señor Guaco Lezcano.

Al conocer la protesta y su ratificación, el Ministro de Obras Públicas manifestó al Presidente de la República su propósito de abandonar la cartera con el fin de proceder, personalmente, en la emergencia, pues consideraba que el texto de aquella afectaba su honor.

Consecuente con esa manifestación, el señor Ramos Mexía dirigió ayer, á primera hora, una nota al Presidente de la República, en la cual le hace presente, que "por las razones que tuvo oportunidad de exponerle verbalmente, se veía obligado á presentar la renuncia del puesto".

En la misma renuncia, dicho ministro agradece "las muestras inequívocas de confianza" que le ha dado el primer magistrado durante el tiempo que trabajó á su lado.

Esa dimisión fué tomada en cuenta ayer mismo por el Presidente de la Nación, quien suscribió una resolución por la cual no acepta la renuncia presentada.

La misma resolución manda tener presente, como regla de gobierno, los fundamentos de esta resolución.

Esos fundamentos hacen constar que de los antecedentes de este asunto, resulta, que el Ministro de Obras Públicas se ocupa actualmente en honor por los cargos injuriosos que se le han dirigido, utilizando al efecto el libro de quejas puesto á disposición de los pasajeros en una estación. "Dicen también que la diatriba de referencia" ha sido ratificada por su autor ante el director de ferrocarriles, quien con razón puso en duda la autenticidad del documento.

Expresan también esos considerandos que la presentación de la renuncia del Ministro de Obras Públicas tiene por objeto despojarse de su investidura para ponerse en condiciones de proceder personalmente contra el autor de las injurias y que el Poder Ejecutivo no puede aceptar procedimientos que las leyes reprueban, como solución de incidentes de este género entre un ministro de Estado y la persona á quien le ocurra injuriarlo en una forma que se descalifica por sí misma.

Asimismo manifiesta que independientemente de las leyes penales que el Poder Ejecutivo está obligado á respetar y hacer cumplir, no se puede aceptar el precedente por razones de moralidad y buen gobierno y que en tales circunstancias ni las leyes positivas ni las del honor personal, autorizan otro procedimiento que la persecución del culpable ante los jueces.

Por último, esos considerandos afirman que la aceptación de la renuncia presentada, importaría cooperar, por parte del Presidente de la Nación, á soluciones contrarias á los fundamentos anunciados y dicen que no es conveniente reproducir en detalle los antecedentes de este asunto, dadas su naturaleza y caracteres.

El Ministro del Interior, por encargo especial del Presidente de la República, dirigió anoche una nota al señor Ramos Mexía, conjuntamente con una copia de la resolución adoptada.

Dice esa comunicación que el primer magistrado espera que el funcionario renunciante querrá continuar prestando al país y á su gobierno los importantes servicios que especialmente recomiendan la rectitud de su gestión.

LAS ELECCIONES EN CORRIENTES

CARENCIA DE GARANTIAS

DEMANDA DE LOS LIBERALES OPOSITORES

Pedido de un comisionado nacional

El partido Liberal opositor, dirigió ayer una comunicación al Presidente de la República, y de que nos da cuenta nuestro corresponsal en el siguiente despacho telegráfico:

Corrientes, Marzo 27 — La junta ejecutiva de la convención Liberal opositora, ha dirigido una nota al Presidente de la República, en la que le pide el envío de un comisionado federal, para que fiscalice las elecciones del 7 de Abril próximo, en representación del P. E., presencie el proceso electoral de esta provincia y garantice á todos los electores el libre ejercicio del voto.

Funda esta petición en que la provincia no está en condiciones electorales, por los hechos políticos que pasan á concretar, emanados de los poderes públicos de este Estado, que al par que subvierten la forma republicana de gobierno, preparando la máquina electoral con la confabulación de todos los resortes electorales, son un grave peligro para la existencia del derecho inalienable del voto, que puede ejercitarse sólo á condición de que el poder encargado de ampararlo, no salga de la órbita saludable de la ley y de la moral.

Recuerdan que el Presidente ha dicho en su reciente manifiesto, que "ni el gobierno puede ser el comité, ni el comité se ha de vaciar en la administración."

Enumeran en seguida algunos hechos para demostrar al Presidente que el gobernador de Corrientes realiza precisamente lo contrario de la tésis constitucional sostenida por él, y que á no mediar el envío oportuno de un comisionado federal, se consumará aquí una página más de regresión hacia el pasado, de los gobiernos electores

EL GOBIERNO-COMITE

Estos hechos son:

Proclamación como candidatos á diputados nacionales por el oficialismo, de los doctores José Rafael Gómez, vicegobernador de la provincia hasta hace pocos días; Ramón A. Beltrán, ex ministro de Hacienda; doctor Manuel Mora y Araujo, ex ministro de Gobierno.

Estos tres candidatos fueron proclamados mientras ocupaban, respectivamente, los cargos de vicegobernador y ministros de la administración actual.

Pero lo más original de este proceso, que provocó un comentario uniforme en toda la prensa del país, es que las candidaturas del vicegobernador y del ministro de gobierno, fueron obra exclusiva del gobernador, señor Vidal.

Miembros los dos de la agrupación martinista, este partido, por el órgano de sus comités departamentales, sostuvo la candidatura del doctor Leopoldo Sosa. Frente á éste, auspiciada y alentada por el gobernador, se levantó la del ministro de gobierno, doctor Mora y Araujo.

Votada por el martinismo la ruptura del pacto oficial, por no aceptar el gobernador el candidato popular del partido, el señor Vidal congregó en su mesa á toda la representación nacional correntina, y dió solución á la dificultad con la adjudicación de la otra banca al vicegobernador.

De esa manera la convención martinista, formada en gran cantidad por empleados de la administración pública, sancionó las candidaturas Gómez y Mora y Araujo, por voluntad del gobernador Vidal.

Fueron convencionales para la proclamación de los candidatos nombrados: coronel Manuel I. Reina, jefe militar del departamento de Goya, delegado por Mercedes; el juez de paz, Severo Esquivel, por el mismo departamento; señor Carlos Márquez, tesorero general de la provincia, por San Luis; Abel del Plano, inspector de la colonia Nueva Valencia, y Protasio Ayala, secretario del juzgado del crimen, por San Miguel; Jorge Grosso, suboficial de policía, y Tomás Luque, empleado de la casa de gobierno, por Mburucuyá; Ricardo López y López, jefe del registro de la propiedad, de Goya, por S. Roque; Héctor Araujo Vázquez, juez de paz de Mercedes, por La Cruz; Silva y Alegre, empleados de la casa de gobierno, por Libres.

La publicación de esta lista de convencionales fué hecha por el órgano oficial del ex ministro doctor Mora y Araujo, "La Hora", de Goya; "La Libertad", de ésta, y un diario de la capital federal, sin haber sido desmentida por los órganos oficiales de publicidad.

POLICIAS ELECTORALES

En cumplimiento de la confabulación oficial del gobierno, "convertido en comité político", los comisarios, en casi todos los departamentos, trabajan activamente para reclutar adherentes, presionando en todas formas sobre los ciudadanos.

En Mercedes, el comisario Ripoll, organiza el comité autonomista, bajo su presidencia, comunicando el hecho por nota y directamente al comité central de dicho partido, en esta capital.

En La Cruz, Esquina, Concepción y otros departamentos, las autoridades policiales trabajan directamente por los partidos políticos gubernistas.

El gobierno, en vísperas de elecciones, ha nombrado jefes militares en casi todos los departamentos que entran en las próximas luchas electorales

Este nombramiento no tuvo de propósito, y sin duda objeto visible que la lógica de la función de presionar sobre el pueblo, en vísperas de apresurarse el partido opositor á concurrir á la lucha.

LA JUSTICIA FEDERAL

Coincidiendo en forma negativa con los altos propósitos manifestados por el presidente, que aspira á ser, á justo título, la garantía de todas las opiniones y el presidente de todos los argentinos", hace otro hecho de fundamental importancia que sustenta la petición: el juez federal de Corrientes que desempeña una función primordial en el proceso electoral como presidente de la junta escrutadora, y el procurador fiscal que forma la misma junta, son públicamente conocidos como militantes activos del partido Autonomista, siendo el primero hermano político del gobernador de la provincia.

En esta circunstancia no pueden inspirar á las fuerzas opositoras la alta garantía de imparcialidad que deben ofrecer, legal y moralmente, en el ejercicio de la delicada función que la ley les confiere.

Recuerdan, que el presidente acaba de manifestar una resolución inquebrantable de amparar el camino regular "como condición y esencia del régimen republicano". Y si "allí donde la lucha cívica lo recomiende ó una agrupación responsable lo requiera ó la situación constitucional se lo aconseje, el poder federal estará presente", el partido político que representan los exponentes, haciendo cumplido honor al compromiso contraído por el presidente con el pueblo de la República, le pide que ampare sus derechos, garantizando con un representante del poder federal, la más noble y alta función de la democracia, que es la libre emisión del voto.

INCIDENTE ENTRE LOS DOCTORES

BENITO VILLANUEVA Y MANUEL CARLES

En estos momentos preocupa á los círculos políticos y sociales un incidente, bajo todo concepto deplorable, sobrevenido inesperadamente entre los caballeros mencionados en el título de estas líneas. De acuerdo con una regla invariable de conducta, nos hemos abstenido de dar información en nuestro número de ayer del documento inicial del conflicto. Nos referimos á la práctica de este diario de no dar publicidad á palabras ó actos que pudieran degenerar en lances personales.

La publicación hecha por los mismos interesados en los colegas vespertinos de ayer de las cartas que se han cambiado, la trascendencia política que puede tener el incidente y el cambio de padrinos de los protagonistas en la noche de ayer, nos induce á dar una información completa, que resulta de las reproducciones de dichas cartas en su orden cronológico. Helas aquí:

Del doctor B. Villanueva:

He recibido anoche del doctor Manuel Carlés, la carta que á continuación transcribo:

"Doctor: Me comunican de San Cristóbal Sur, que del comité de la Unión Nacional, de esa parroquia, se ha amenazado al presidente del comité de la Unión Comunal de la misma parroquia, doctor Pedro Podestá.

"Advierto á usted que si esas amenazas se cumplen, responsabilizaré á usted de las consecuencias que ellas pudieran traer al caballero y distinguido correligionario, á mi amigo Podestá.

"Saludale atentamente.—M. Carlés.—Marzo 26 de 1912."

La que fué contestada en los siguientes términos:

"Doctor: Su carta es la primera noticia que tengo de la versión que le han comunicado á usted de San Cristóbal Sur, y aún en la hipótesis de que el hecho aseverado fuera exacto, lo repudio como procedimiento que pueda imputarse al partido á que pertenezco.

"No puedo hacerme cargo, por lo tanto, de su advertencia, y en cuanto á responsabilidades, aceptaré en cualquier momento las que pudiera corresponderme por mi posición en mi partido y las de mis propios actos.—Saludalo atte.—Benito Villanueva."

El contenido y alcance de la carta publicada en los diarios "La Argentina" y "Crónica", de la mañana de hoy es sustancialmente distinto, y ella no ha llegado á mis manos.

Quiero dejar constancia de la singular dualidad que ellas revelan mientras fijo mi conducta ulterior, de acuerdo con la declaración de autenticidad que haga su presunto autor respecto de la segunda.

Del doctor M. Carlés:

Leo en "La Razón", de hoy, un comunicado del doctor Benito Villanueva, simulando una dualidad epistolar que me apresuro á informar. La carta que yo dirigí á ese señor, dice:

"Señor: Se me comunica que Vd. ha consentido que un sujeto de ese partido amenazara hacer en mano al presidente del comité de la Unión Comunal, en San Cristóbal Sur, doctor Pedro Podestá.

"Le advierto que no le consentiré á usted que repita sus amenazas contra mi distinguido correligionario y amigo, el doctor Podestá, ni contra ningún otro partidario de la Unión Comunal, si es que usted no prefiere que castigue desde ya sus viejas mañas y fechorías, aceptando que me ponga á la disposición de usted.—Manuel Carlés.—Sic. Florida 576."

Queda definida la verdad y complacido ese señor.

La última carta del doctor Carlés, motivó un pedido de explicaciones de parte del doctor Villanueva. misión que confió á los doctores Pedro O. Luro y Mariano Demaría (hijo), quienes comunicaron su mandato anoche: el doctor Carlés les contestó que hoy les pondrá en contacto con sus representantes, que son los señores Carlos Massini y Juan M. Pastorini.

En asuntos de esta índole, lo único que nos es permitido, como expresión de opinión propia, es formular un voto sincero por soluciones decorosas y satisfactorias.

ACUERDO DE GABINETE

LA LEY DE SUBSIDIOS

Efectos de su aplazamiento

El Presidente de la República citó ayer á un acuerdo de gabinete á los ministros, con objeto de considerar la difícil situación creada á los establecimientos de beneficencia, hospitales regionales, colegios y bibliotecas, por el aplazamiento por el Senado de la ley de subsidios votada en la Cámara de Diputados.

Como es sabido, esta rama del Poder Legislativo votó ese proyecto en forma que la administración de subsidios y de bibliotecas populares, unificadas por la ley de presupuesto del año próximo pasado, quedaría desmembrada y atribuída la primera al Ministerio de Relaciones Exteriores y la segunda, en la que se refundían las oficinas de canje y de bibliografía, fundadas en virtud de acuerdos internacionales, al de Justicia é Instrucción Pública,

Esta desmembración, cuya consecuencia era la supresión, á la comisión protectora de bibliotecas populares, de la facultad de ejercer la fiscalización de los subsidios, cuyo monto á distribuirse en el corriente año ascendía á 18.000.000 de pesos, si la ley no hubiera sido aplazada, motivó la renuncia que días pasados presentaron al doctor Garro los miembros de la expresada comisión. Pero como el aplazamiento fué votado por el Senado, resultó que los numerosos hospitales, asilos, colegios y bibliotecas con subsidio proyectado, no lo cobran desde hace ya casi tres meses. La situación no puede ser peor para la vida de esos establecimientos, razón por la cual el Poder Ejecutivo ha tenido que preocuparse de ella.

Antes del acuerdo, habían conferenciado al respecto los ministros de Relaciones Exteriores, Justicia é Instrucción Pública y Hacienda. La idea de la creación de las oficinas de administración de subsidios y de bibliotecas populares, parece que se enunció en la conferencia.

Una vez en el acuerdo, y después de cambiarse ideas sobre la solución que el gobierno debe dar al asunto, el Ministro de Hacienda, opinó que siendo indispensable el pago de los subsidios, podía el Poder Ejecutivo solicitar oportunamente del Congreso los fondos necesarios.

No se llegó sin embargo, á una solución inmediata. Para procurarla quedaron encargados los tres ministros ya nombrados. En cuanto á la renuncia presentada por la comisión protectora de bibliotecas, se resolvió aceptarla.

Otro punto discutido en el acuerdo, fué la supresión en el presupuesto para el corriente año, del inciso destinado á premios en Europa, necesario para costear las becas concedidas á varios estudiantes argentinos. El Ministro de Justicia é Instrucción Pública, parece haber quedado encargado de proponer en otro acuerdo un decreto destinado á subsanar el olvido.

Se habló, también en el acuerdo, de la nueva situación en el Paraguay, la cual parece normalizarse rápidamente, según los informes oficiales recibidos en el día por el gobierno.

Otro de los temas tratados en el acuerdo, fué la renuncia presentada por el Ministro de Obras Públicas y sobre cuyo asunto informamos en sección especial.

GUERREROS DEL PARAGUAY

Amputación caprichosa

de sus haberes

En la liquidación de las planillas del corriente mes, la Contaduría General de la Nación no ha ajustado á los guerreros del Paraguay la gratificación de servicios á que se refiere el cuadro A del actual presupuesto de guerra, que les corresponde por disposición expresa de la ley

Presumimos que la indicada repartición funda esa errónea amputación del sueldo de los viejos veteranos, en que la "situación de actividad" en que revistan según la ley 4707, no les da derecho al suplemento calificado como "gratificación de servicios" que la ley de presupuesto en vigor acuerda á los militares "con destino á actividad".

Es tan débil la trama de tal razonamiento, que causa verdadera extrañeza su empleo como un simple subterfugio, para hacer economías, á todo trance, aunque sea cortando por lo sano, ó despojando de sus derechos, inalienables, á esos veteranos.

Ante todo, la situación de revista en la actividad, en el lenguaje militar, es perfectamente sinónima del destino de actividad, porque evidentemente (es duro tener que apelar á estas demostraciones axiomáticas) el oficial que ha sido destinado á un puesto en las filas ó en las reparticiones militares tiene una situación de revista en la actividad y, recíproca y evidentísimamente, no se concibe una revista en la actividad, sin estar real ó moralmente incorporado al cuadro del ejército correspondiente á dicha situación de revista.

La mejor prueba de este concepto está en el mismo texto del párrafo 1, ítem 2 del inciso 3 del presupuesto de guerra que transcribiremos para mejor ilustración.

"Gratificación de servicio para el personal del ejército y asimilados de justicia, desde teniente general á subteniente inclusive, con destino de actividad, de acuerdo con el cuadro A; con exclusión de los agregados militares, de los que se encuentran en comisión en el extranjero, con sueldo á oro y de los que revisten en las planas mayores".

Si el pensamiento del legislador hubiera sido excluir también á los guerreros del Paraguay, que por la ley orgánica, tienen virtualmente un destino en los cuadros de la actividad, los hubiera agregado al final del párrafo transcripto.

Si esa gratificación de servicio correspondiera únicamente á los que prestan servicio personal ó hacen acto de presencia en los cuerpos del ejército ó reparticiones del Ministerio de Guerra, no había para qué anotar la exclusión de los agregados militares ni á los que se hallan en el extranjero, estudiando en las escuelas militares, asistiendo á maniobras ó viendo de cerca el mecanismo de la organización y de la instrucción militar en los cuerpos del ejército alemán.

Esos oficiales revistan en listas especiales, fuera de los cuadros orgánicos, y aunque sus nombres figuren en las listas de los cuerpos "en comisión", es evidente que esos destinos son virtuales, sin acto de presencia, ni función inmediata de servicios en las filas.

El pensamiento del legislador es claro, en este caso, de no excluirlos, hubieran gozado de esas gratificaciones de servicio, exactamente como los que trabajan diariamente en la instrucción de los conscriptos, lo que no corresponderían, desde que ya están comprendidos en otras partidas del mismo presupuesto, con sueldos fijos á oro y otros yáticos.

El caso de los que revistan en las planas mayores es todavía más concluyente. Según la ley orgánica "La plana mayor activa es la situación de los oficiales, que, no ocupando puesto de mando ni en reparticiones militares, están á disposición del Poder Ejecutivo y no están incluídos en las demás situaciones de revista".

Estos oficiales, sin destino inmediato, en el comando de las tropas ni en reparticiones militares, pertenecen también virtualmente á los cuadros de actividad, por disposición expresa de la ley orgánica. Sin embargo, el texto de la ley de presupuesto los excluye de los beneficios de la gratificación de servicios.

Presumimos que en esto hay un error ó una imprevisión de la ley y que en la designación "planas mayores" se ha querido comprender únicamente á los de la inactividad", que son las planas mayores disponible é inactiva.

Cualquiera que sea el espíritu de la ley respecto á la plana mayor activa, el hecho indiscutible es que si se les ha excluído terminantemente de los beneficios del suplemento de servicios, es porque, de no hacerlos, quedaban también en el mismo caso de los de actividad real en las filas del ejército.

En el caso de los guerreros de la Independencia, del Brasil, y del Paraguay, no es posible poner redevia en tela de juicio su situación de revista en la actividad, en las mismísimas condiciones que los oficiales que prestan servicios efectivos en los cuerpos de tropa, según el artículo 23 de la ley orgánica, muchas veces transcripta en estas columnas.

Esa situación excepcional acordada por la ley, gozando del sueldo y de todos los suplementos del oficial en las filas, no admite la interpretación capciosa hecha por la contaduría general, pretendiendo que esos guerreros no tienen destinos en la actividad.

Pero, hay algo más. Aunque en el texto del artículo 23 hay un evidente error de redacción, comparándolo con el anterior y el siguiente, se ve bien claro que, en la revista de actividad, la ley ha querido distinguir dos situaciones diferentes: la del servicio activo y la de plana mayor activa.

Así como el artículo 24, se refiere especialmente á los oficiales de la plana mayor activa, el artículo 23, evidentemente comprende á los del servicio activo, es decir á los que prestan servicios efectivos en el mando de las tropas ó reparticiones militares y á los veteranos de las tres guerras nacionales, considerados virtualmente como en servicio activo.

Luego, pues, mientras ese artículo (23) no sea derogado y mientras la ley 4707 esté en pleno vigor, no se comprende cómo la contaduría general, atenta contra sus disposiciones expresas y terminantes, en detrimento de la razón y de la justicia que la gratitud nacional ha tenido muy en cuenta al acordarles esa situación excepcional.

El ministro Vélez debe intervenir inmediatamente en esta ingrata actitud de la contaduría general, para corregir el error evidente en que ha incurrido la repartición indicada.

MOVIMIENTO POLITICO

UNION CIVICA RADICAL

LA SESION DE ANOCHE

Debate sobre la concurrencia á los comicios

NUEVO TELEGRAMA AL COMITE NACIONAL

Conforme á lo que anunciamos en nuestra edición anterior, se reunió anoche á las 9, el comité de la capital en su local Cangallo 919

Antes de declarar abierta la sesión el presidente doctor Llambías, dió una explicación á la asamblea sobre el alcance de algunas palabras vertidas por él en la reunión anterior, sobre el decaimiento en los trabajos de propaganda por parte de algunos delegados, agregando que había sido una manifestación de carácter político y ajena á todo otro propósito

En seguida se leyeron varias notas de los comités seccionales sobre constitución de las mesas directivas y próximas asambleas de propaganda. Se observó una nota de la comisión directiva del comité de la circunscripción 11, cuyo secretario solicitaba la intervención del comité de la capital, en virtud de la absorción de facultades en que incurrían algunos miembros Después de discutir resolvióse que el asunto pasara á estudio de la junta electoral.

El secretario, señor García Anido, leyó el siguiente telegrama del comité nacional que funciona en Santa Fe, en contestación al que le enviara el comité de la capital, el jueves último:

"El comité nacional, después de detenida deliberación en dos prolongadas sesiones, resolvió unánimemente, no pronunciarse en definitiva sobre la autorización requerida, hasta después de la elección en esta provincia, y en consecuencia acordó reunirse el 1o. de Abril en esta capital".

Este telegrama ocasionó un acalorado debate, que duró una hora y media, y en el que se pudo notar la existencia de dos tendencias, dentro del comité de la capital: una desea que se decrete, á pesar de todo, la concurrencia á las elecciones de la capital, y la otra, el aplazamiento de toda consideración hasta después de los comicios de Santa Fe, para obrar en consecuencia.

Primeramente, el señor Calvete, hizo uso de la palabra, expresando que el texto del telegrama era una verdadera defraudación á los sentimientos radicales. Agregó, que no era posible, en una semana, colocarse en condiciones de reorganización como para vencer á los partidos adversarios

En virtud de esto, presentó una moción, en el sentido de que el comité de la capital decretara la concurrencia á los comicios, en vista de los términos perentorios, haciéndose responsable de sus actos y atenténdose á lo que resolviera más tarde el comité nacional, en su anunciada reunión Esta resolución se impone, siguió diciendo, para confortar los corazones cansados ya de una larga espera.

Los delegados, señores Larco, Vignali, Sumariba y doctor Beiró, se opusieron enérgicamente á la moción del señor Calvete, especialmente el primero, quien dijo que el comité nacional había meditado extensamente antes de enviar el telegrama de referencia, y desautorizó las facultades que se le atribuían al comité de la capital, para concurrir á los comicios, prescindiendo de las resoluciones del comité nacional.

El doctor Núñez Lozano se adhirió á la moción del señor Calvete, manifestando la necesidad de que se reserva francamente si se debe ó no concurrir á las elecciones, pues este aplazamiento ocasiona, agregó, una angustia insostenible Hizo una reseña de las gestiones que había realizado el partido para que los derechos que corresponden al pueblo no fueran usurpados, y dijo que después de este largo proceso que llega hasta el empeño de la palabra presidencial, se debía concurrir á las elecciones de la capital federal, demostrando así espíritu solidario.

Varios delegados hicieron uso sucesivamente de la palabra para hacer presente que la base de la actual política radical depende del desarrollo de las elecciones santafecinas.

Momentos después tomó la palabra el señor Delfor del Valle, quien dijo que era un partidario decidido de concurrir á las elecciones y que carecía de lógica la proposición del señor Calvete, por cuanto ella no resolvía definitivamente nada. Tenemos que pensar, agregó, en el patriotismo de nuestros dirigentes, y que en la provincia de Santa Fe se están desvirtuando en estos momentos las promesas presidenciales, con actos indignos y condenables. Por último se manifestó partidario de esperar las resoluciones del comité nacional, agregando que había llegado la hora propicia al partido Radical para acudir á las urnas de la capital federal con libertad, y, que si á estas declaraciones puramente personales se le atribuían propósitos preconcebidos, deponía ante la asamblea su designación de candidato Tanto el señor Del Valle como el doctor Francisco Aníbal Diló, que le siguió en el uso de la palabra y que se expresó en términos más ó menos análogos, fueron aplaudidos

El señor Calvete, pidió la palabra y expresó que la asamblea había sus sentimientos de radica.

Como demostración irrecusable de su acción en las filas del partido y para reivindicarse de los ataques de que había sido objeto hizo una enérgica y rápida autobiografía En ella declaró que su abnegación no conoció límites, pues olvidó los deberes sociales para concurrir á los movimientos populares de 1890 y 1905, y que se sentía tan radical como el que más

Una calurosa aclamación recibió sus palabras, y entonces declaró que retiraba su moción como acto de disciplina, pero que advertía que si el comité nacional en la sesión del 1o de Abril, no autorizaba la concurrencia á las elecciones, los radicales no debían olvidar la última estrofa del Himno Nacional.

El señor del Valle, de acuerdo con el pensamiento de numerosos delegados, propuso el envío del siguiente telegrama al comité nacional que funciona en Santa Fe y el cual fué unánimemente aprobado

"El comité de la capital de la Unión Cívica Radical reitera una vez más sus anhelos de concurrencia á las elecciones, en la confianza de que el comité nacional lo consagrará con una resolución concordante"

El presidente, doctor Llambías levantó la sesión expresando su íntimo placer en presidir sesiones en que tan apasionadamente se debaten los intereses patrióticos y la causa radical

—Regresaron de Santa Fe varios de los miembros del comité nacional que fueron allí con objeto de asistir á las sesiones á que fueron convocadas por la mesa directiva

Celebraron varias sesiones con asistencia el doctor Irigoyen y de los delegados que vinieron de todas las provincias, y en ellas se tomaron en consideración las comunicaciones dirigidas por los comités de esta capital y de varias provincias, pidiendo autorización para concurrir á los comicios nacionales del 7 del próximo mes.

Después de cambiar ideas al respecto y ser informado el comité nacional del estado electoral de cada una de las provincias, resolvió pasar á cuarto intermedio hasta el 1o de Abril, á las 2 p. m., día en que reanudará sus deliberaciones en esta capital y se pronunciará sobre esas solicitaciones

En el curso del debate que se produjo quedó establecido por concenso general, que la autorización conferida por la convención al comité nacional para que resolviera las cuestiones de orden electoral que se suscitara, tiene aplicación solamente después de realizadas las elecciones de Santa Fe, pues quedó entonces determinado que ésta sería la prueba á que se someterían las declaraciones del Presidente de la República sobre garantías electorales No efectuadas todavía esas elecciones, no se ha producido la prueba, y no tiene por consiguiente base, ni autoridad el comité para hacer uso de las facultades limitadas que le fueron otorgadas por la convocatoria nacional, en el carácter condicional expresado.

La opinión de los miembros del comité fué uniforme en tal sentido

Estos han sido los fundamentos de la resolución de la asamblea de Santa Fe

La mayor parte de los delegados del comité nacional han quedado en dicha provincia y acompañan en su gira al doctor Irigoyen. Regresarán el 31 del corriente, por la noche en compañía de éste, á Buenos Aires.

—Hoy á las 8.30 de la noche se reunirá la comisión directiva del comité de la parroquia de Balvanera Oeste en su local Rivadavia 3534.

—El comité de la parroquia de General Urquiza, ha establecido su local de sesiones en la calle Andonaegui número 2551

—Las comisiones directiva y de propaganda de la circunscripción 1a., parroquia de Vélez Sársfield, se reunen todas las noches en su local, Mariano Acosta esquina Rivadavia donde se reciben las adhesiones y se dan informes sobre los comicios próximos.

—Los miembros del Club 4 de Febrero se reunirán esta noche á las 8.30, en su local, Castelli 285 En ese acto se tratará sobre la designación de la comisión de propaganda, y la fecha y local donde serán proclamados los candidatos á diputados y electores de senador

—El domingo próximo se efectuará una conferencia pública en la plaza Once de Septiembre, organizada por el Club Radical Juventud Mariano Moreno

Después de terminada la conferencia se organizará una manifestación que se dirigirá frente al local del comité central.

UNION COMUNAL

REUNION DE LA CONVENCION

Proclamación de los candidatos

CUARTO INTERMEDIO

En el nuevo local del comité central de este partido, calle Cangallo 824, tuvo lugar anoche la reunión de la convención de la capital, con asistencia de los representantes de las parroquiales, para proclamar los nombres de los candidatos á diputados nacionales, senadores y electores de senador.

En los palcos y galerías se había agolpado un público numeroso

Momentos antes de iniciada la sesión, desfiló por la calle Cangallo una extensa caravana de carruajes de particulares con grandes mensajes de manifestantes, que hicieron rutilantes demostraciones de adhesión á la Unión Comunal, y al doctor Carlés, y demás hombres dirigentes de la agrupación

A las 10.30 p. m., se inició la sesión bajo la presidencia del señor José Guerrico, quien pronunció un breve discurso y pidió un viva á la Unión Comunal, que fué coreado por la asamblea.

El convencional, señor Boletti, propuso un voto de aplauso al doctor Carlés, por su actitud solidaria con todos sus compañeros de causa, voto que fué aprobado entre aplausos y aclamaciones

En seguida pidió la palabra el doctor Carlés y dijo que ese voto era una consagración de principios, demostrativa de que estaban allí reunidos los hombres que participaban de las mismas aspiraciones, capaces todos y cada uno de salvaguardar su honor y su actitud, cada vez que una agresión los provocara

Dijo que los ciudadanos de la Unión Comunal, por modestos que fueran, tenían el deber de denunciar toda irregularidad, que comportara una responsabilidad para los jefes de los partidos adversos, á fin de que, los jefes de ésta exigieran las reparaciones consignas.

Expresó que los conflictos personales serían solucionados democráticamente, y agregó: "El que tenga corazón y fuerza para la lucha que se quede, el que tenga un bolsillo que defender que se retire."

Acallados los aplausos, el presidente de la asamblea señor Guerrico, dijo que la convención había sido convocada para proclamar los candidatos, á diputados y electores de senador, y que era su deseo de que, todos los nombres que fueran designados, satisfacieran los anhelos de los ciudadanos que prestaban al partido el calor de sus convicciones

Después de un cambio de ideas en que intervinieron los señores Pastorini, Massini, Aguilar y Zolezzi, se resolvió designar una comisión formada por los señores doctor Delfo Aguilar, Raúl Massini, Juan M Pastorini, Esteban Molina y doctor Pedro Podestá para que en un cuarto intermedio formularan la lista.

Vueltos á sus asientos los convencionales, pidió la palabra el doctor Delfo Aguilar y produjo el informe en nombre de la comisión, manifestando que en el deseo de armonizar las aspiraciones de todos, se habían incluído seis nombres de ciudadanos fundadores del partido y dos recientemente incorporados.

El doctor Aguilar, inició la lectura de la lista, con el nombre del doctor Carlés que fué votado por aclamación, de acuerdo con una moción que formuló el convencional, señor Daneri

Luego fueron votados en la misma forma los nombres de los doctores Sylla Monsegur, Enrique Palacios, José María Rosa (hijo), Hilarión Larguía, ingeniero Eduardo Huergo y señores José Guerrico, y Santiago Duhalde

El miembro informante de la comisión, solicitó en nombre de la misma, un plazo hasta esta tarde á las 2, para designar al ciudadano que el partido sostendrá como candidato á senador

Están en el tapete dos nombres: el del señor Manuel J. Gutiérrez y el del doctor Juan José Romero

Después de proclamarse entre ruidosos aplausos la lista de electores de senador, el presidente declaró que, de acuerdo con los deseos manifestados por el miembro informante doctor Aguilar, invitaba á la convención á pasar á cuarto intermedio hasta esta tarde á las 2

Con asistencia de un numeroso público tuvo lugar anoche la asamblea de adherentes en la parroquia del Socorro, con objeto de inaugurar el local del comité en la calle Charcas 1282

Asistieron á la reunión, los presidentes de las comisiones de las 8 subdivisiones en que dieron cuenta á la condición definitiva de la labor realizada

Se vió que la junta se declaraba en sesión permanente á fin de atender las consultas que formulen los electores de la circunscripción.

Con tal objeto el presidente del comité atenderá personalmente á sus correligionarios todas las noches de 9 á 11 p. m.

El doctor Carlés dió una conferencia en Villa Urquiza sobre: "Los ideales de la civilización son los ideales de la patria"

El orador ocupó una tribuna en la plaza de la parroquia, desde cuya gloriosa habló á la concurrencia en medio de los aplausos de sus oyentes

Dijo entre otras cosas: "Que el ideal supremo de toda civilización era el imperio de la verdad, del bien, y de la belleza en sociedad; que nuestro país en la actualidad, universal, era el que más próximo se hallaba á la realización de ese ideal, teniendo en cuenta su desarrollo económico, su tendencia social, su índole humanitaria

En síntesis, dijo que la patria era por definición, lo que constituye ese ideal

Bajo la presidencia del señor Alberto Baghino, se reunirán en el local del comité central, los presidentes y delegados de las comisiones de la Juventud organizados en las circunscripciones electorales

El objeto de la convocatoria es designar los candidatos á cuyo cargo estará la realización de una serie de conferencias públicas

El comité de la parroquia de Las Heras, se ha constituído en la calle Santa Fe 3529, donde la comisión directiva que preside el señor Esteban Medina, se ha declarado en sesión permanente

—Bajo la presidencia de don Ernesto Bozzo se ha constituído en la circunscripción 3a. (Santa Lucía), un subcomité

Esta noche se reunirá en asamblea con objeto de recibir la visita de una delegación enviada por el comité central del partido.

—El sábado á las 9 de la noche, tendrá lugar en el salón de la calle San Juan 782, la asamblea pública organizada por el comité de la parroquia de la Concepción, cuyo presidente, el doctor Esteban Canale, abrirá el acto con un discurso presentando á los miembros de la junta ejecutiva, doctor Carlés, señores Guerrico Santiago Dhualde, doctor Palacios y Ricardo A. Mazzini. Bernardo S Dhualde, quienes concurrirán acompañados de los doctores Sylla Monsegur y José María Rosa

—Hoy á las 9 p. m. tendrá lugar en la calle Triunvirato 769, la instalación del comité de la Juventud de la parroquia de San Bernardo, recientemente constituído, bajo la presidencia del señor Augusto Roberto.

Asistirán al acto, en representación del comité central, el doctor Sylla Monsegur, el señor Ricardo A. Massini y el doctor Delio Aguilar.

En el salón de la sociedad José Verdi, calle Almirante Brown 736, tuvo lugar anoche la asamblea organizada por el comité seccional de la circunscripción 4a., que preside el señor Antonio L. Zolezzi.

Una concurrencia numerosa llenaba el amplio teatro, en cuyo proscenio se habían ubicado los miembros del comité seccional y los representantes de la junta central, doctor Manuel Carlés señores José Guerrico, y don Ricardo A. Massini. Santiago F Dhualde, Bernardo Dhualde, Juan M Pastorini, José Iriarte y doctores Sylla Monsegur, José María Rosa y Enrique Palacios.

Fué aclamado presidente de la asamblea el concejal señor Antonio L. Zolezzi quien, abrió el acto recordando la acción de la Unión Comunal en las elecciones municipales del 26 de Noviembre del año último

En seguida habló el doctor Carlés sobre "Ideales y finalidad de los partidos políticos argentinos"

Hizo una relación de los partidos que actuaron en la primera hora de la emancipación, examinó las épocas, los hombres y las tendencias de los partidos que fueron sucediéndose hasta el año 80

Hizo resaltar la circunstancia de que cada década argentina, tuvo su tarea y partidos políticos que la realizaron. El centralismo de los morenistas, los artículos del Dean Funes, los unitarios de Rivadavia y el federalismo de la montonera, los sesenta del tirano y el destierro de los liberales, el constitucionalismo de Urquiza y el nacionalismo de Mitre, el autonomismo de Alsina y el [illegible] siguiente, todos esos partidos tuvieron su hora que pasó [illegible] la necesidad histórica que ellos satisfacieron

Al llegar al momento actual presentó las grandes [illegible] planteadas en los partidos [illegible] para el 7 de Abril

Añadió que la Unión [illegible] su programa de defensa [illegible] del comercio minorista, [illegible] mente científica cumple una [illegible] actualidad

Después que los aplausos se [illegible] ron á pedido de la [illegible] habló el señor José Guerrico

POLITICA CORDOBESA

OTRA CARTA DEL PRESIDENTE

La intromisión del doctor Figueroa Alcorta

La dirección de este diario tenía conocimiento de una carta dirigida por el Presidente de la República al gobernador de Córdoba, doctor Garzón, con motivo del cablegrama cambiado telegramas producido entre este gobernante y el ex presidente, doctor Figueroa Alcorta, á raíz de la proclamación de los candidatos á diputados nacionales, que hizo el partido Constitucional en aquella provincia.

Procuramos con diversos medios conocer el texto del documento en que se daban versiones diferentes, á cuyo efecto autorizamos á nuestro corresponsal en Córdoba para que lo requiriera del doctor Garzón, toda vez que se trataba de una carta vinculada á la política general y que en tal carácter era de verdadero interés público.

Nuestro representante [illegible] entrevistarse anteayer con el gobernador Garzón, á quien interrogó sobre el rumor de que había recibido una carta del doctor Sáenz Peña, respecto de la participación atribuída al doctor José Figueroa Alcorta en los asuntos políticos y electorales de Córdoba.

Contestó el doct

dor Iñigo Cantón, Carlos Salas, Luis E. Zuberbühler, Carlos Meyer Pellegrini, Nicolás A. Calvo, Estanislao S. Zebalios, Pedro Luro y Horacio Calderón.

La secretaría general funciona en la calle Chacabuco número 19.

Defensa Rural

El presidente de la junta central se dirigió al juez federal de La Plata, pidiendo se entreguen los 60 padrones que aun faltan, aunque sea sin encuadernar, dada la proximidad del acto electoral y la necesidad impostergable de preparar la organización de la masa votante.

—Ante la junta se han formulado denuncias contra el elemento adicto á la situación actual de Avellaneda, de que emplean á intervenir las amenazas á mano armada, en los movimientos de carácter político.

—Las noticias recibidas y los pedidos de listas, informes etc., demuestran un activo movimiento electoral.

Se han organizado tres nuevos comités y despachado comisionados para Quilpacha y Bolívar.

La manifestación que debía realizarse en el teatro de Lomas de Zamora, no podrá efectuarse allí por haber negado el teatro la Sociedad Española no obstante haberlo concedido al elemento oficialista.

La asamblea se realizará en la cancha, frente á la plaza Grigera.

Unión Universitaria

El comité de la Unión Universitaria que preside el doctor David Speroni, ha redactado un manifiesto dirigido al pueblo de la capital, en el cual dice que dicha agrupación ha sido organizada con el propósito de cuidar y prestigiar los intereses de la Universidad.

Dentro de ella tienen cabida los profesores de las Facultades, de la Escuela superior de comercio, los diplomados en general, los estudiantes y todos los ciudadanos que se interesan en el perfeccionamiento de la cultura nacional.

Queda constituida con carácter permanente, y tomará parte en las luchas cívicas para influir con su voto colectivo en la elección de los representantes que más convengan á los universitarios y á los destinos de la nación.

Comité Vecinal Independiente

La secretaría del Comité Vecinal Independiente de Balvanera Oeste, se ha trasladado á la calle Valentín Gómez 987.

Mañana á la noche se inaugurará este nuevo local, á las 8.30, con una asamblea pública de propaganda.

Partido Liberal

El comité central realizará esta noche una reunión especial de candidatos, con objeto de dar cuenta á éstos de los trabajos realizados.

—Se ha designado al señor Emilio F. Corbiere para que haga uso de la palabra en el acto de la proclamación de la candidatura del señor Mariano de Vedia, que tendrá lugar en el salón de las calles San Juan y Río 4.

—Los comités de las circunscripciones 4 y 19 han sido definitivamente instalados.

Centro Independiente

El Centro Independiente de la parroquia de Las Heras, se reunió anoche en su local, Honduras 856, y después de nombrar sus autoridades definitivas resolvió proclamar en acto público la candidatura del doctor Francisco J. Beazley para senador nacional.

El acto de la proclamación tendrá lugar mañana viernes á las 9 p. m. en el teatro de la calle Rivera y Canning.

El doctor Beazley concurrirá á este acto y hará uso de la palabra.

Partido Liberal Moderado

Este partido ha designado, en una asamblea de adherentes realizada anoche, en su comité de las circunscripciones 1a. y 2a., los subcomités de Vélez Sársfield y Flores.

En los primeros días de la próxima semana se realizará una reunión de delegados, en la cual quedará formulada la lista de candidatos para las próximas elecciones.

En el salón "Cavour", calle Coronel Salvadores 746 el comité de este partido, de la sección 3a., celebró una reunión de propaganda política, durante la cual fueron designadas subcomisiones de propaganda para las diversas circunscripciones de la capital.

Esta noche se realizará una asamblea en la sociedad "I Figli d'Italia" calle Necochea 825, para designar el comité de la 4a. circunscripción. Hablará el diputado nacional doctor Carlos Conforti.

Varias candidaturas

DEL CORONEL OLIVEROS ESCOLA

El comité independiente de la parroquia de San Bernardo, que preside el doctor Abel Fernández Bauzá, resolvió adherirse á la candidatura del coronel Oliveros Escola.

—Mañana, á las 5.30 p. m., se constituirá un subcomité en la parroquia del Pilar bajo la presidencia del doctor Antonio Seida.

—En el local de la calle Paseo de Julio 928, tuvo lugar anoche una asamblea en la que hicieron uso de la palabra los señores Martín Oromacos, Adolfo J. Dícz y Ricardo A. Sicoli.

En la parroquia de General Urquiza tendrá lugar el sábado próximo una asamblea, á la cual concurrirá el candidato.

DEL DOCTOR ENRIQUE B. PRACK

Anoche se reunieron los miembros del comité central y los delegados de los comités seccionales que prestigian la candidatura del doctor Prack, para diputado nacional.

Se consideraron varias propuestas de [illegible] y se apalzó la resolución definitiva del punto para mañana á la noche.

Según [illegible] corriente, en el seno de la agrupación existe un propósito de [illegible] con los siguientes nombres: doctor Estanislao S. Zeballos, doctor [illegible] O'Farrel, ingeniero Emilio Bunge, Mariano de [illegible], doctor Carlos F. Melo, doctor [illegible] y doctor Manuel Carles.

DEL DOCTOR CARLOS M. COLL

En [illegible] en la calle [illegible] la asociación de estudiantes [illegible] bajo la presidencia del señor Manuel Lara, con objeto de [illegible] candidatura del doctor Carlos M. Coll, para diputado nacional.

DEL SEÑOR OSVALDO SAAVEDRA

Más de doscientos escribanos o [illegible] del gremio notarial [illegible] proclamado á su colega con derecho á voto en la [illegible] á diputado del Congreso en las próximas elecciones.

El gremio ha adoptado una serie de resoluciones tendientes á vigorizar los trabajos y realizará [illegible] á favor de esa candidatura.

DEL SEÑOR MARCELO DE VEDIA

En [illegible] 779 tuvo lugar anoche una [illegible] de jóvenes de la parroquia de [illegible] en la que se formuló [illegible] la proclamación de la candidatura del señor de Vedia.

[illegible] reunión el señor J. Fa[illegible] la proclamación de [illegible].

A las 8 de la noche se rea[illegible] el salón Arroyo, calle [illegible] para proclamar la candidatura de [illegible] para diputado nacional.

DEL DOCTOR CESAR VIALE

[illegible] acto de proclamación de la candidatura del doctor César Viale para diputado nacional por la [illegible] tendrá lugar esta noche en el salón de [illegible] calle [illegible] 1.

[illegible] hablarán el doctor Carlos Salvador Bouquet Roldán, el doctor Alberto Apezteguía, secretario de [illegible] y el señor Spangenberg y O. S. Darío.

Hoy [illegible] una reunión en el local de la calle Santa Fe 1[illegible] en la que [illegible] las listas para oficializar la candidatura de [illegible] Viale. En [illegible] para esta asamblea es la que preside el señor Gregorio Colmar.

DEL DOCTOR ADOLFO E. PALACIOS

La presidencia del círculo universitario Alberdi ha comunicado al comité central que postulará la candidatura á diputado nacional del doctor Alfredo L. [illegible] que las fuerzas agrupaciones políticas constituidas [illegible] cho círculo en las circunscripciones de San Carlos Sur, San Carlos Norte, Las Heras y San Fernando, han resuelto encabezar sus listas con el nombre de este candidato. Las adhesiones se reciben en los locales de las calles Aguirre 482, Alvarez 876, y Alvarez 651.

—El comité central ha citado á los presidentes de los subcomités del Socorro, Flores, Las Heras, Belgrano, Palermo, Pilar, San Nicolás y General Urquiza, para cambiar ideas sobre la forma en que se habrá de llevar adelante los trabajos de propaganda en favor de esta candidatura.

—En el salón del cinematógrafo Sarmiento, calle Thames y Santa Fe, el lunes á las 8.30 p. m. el señor Alfredo Jofre, presidente del comité de Las Heras y A. Villalba, darán una conferencia política, exponiendo la actuación parlamentaria del doctor Palacios.

—El comité universitario que preside el doctor Filiberto de Oliveira Cézar ha designado en comisión de propaganda á los siguientes universitarios: Francisco Peña, Amadeo Costa, José González, Roberto Robes, Jesús Ares, José Colleta, Alfredo Latorre, Adolfo M. Elman, José Molina, Juan P. Macció, Salomón Garfinkbid, Alberto Tagliabue, Remo Copello, Nicolás F. Lalaica, Enrique Bagnatti, Cayetano Bagnatti y León Abramoff.

—El mismo comité central ha hecho imprimir y distribuir un manifesto en el que se detalla la actuación del candidato, durante el período en que ocupó su banca, de 1904 á 1907.

REVOLUCION DEL PARAGUAY

Normalización de la vida nacional

LOS SOCORROS ARGENTINOS

INFORES OFICIALES

El gobierno argentino recibió ayer informes transmitidos desde la Asunción, según los cuales la vida en esa capital se normaliza rápidamente.

La tranquilidad, lograda á costa de tantos sacrificios, consolida las esperanzas abrigadas desde el establecimiento de la nueva situación.

Los temores de nuevos derramamientos de sangre parece que se alejan ante la actitud del nuevo gobierno, que no concede importancia á los proyectos atribuidos al coronel Jara.

LA EXPEDICION ARGENTINA

En el vapor "Asunción", que saldrá hoy de nuestro puerto, se embarcarán con destino á la capital paraguaya los médicos de la sanidad militar, á que ayer nos referimos. Esta comisión conduce los elementos curativos, víveres, etc.

El próximo domingo, en el vapor "Berna", se embarcarán para la Asunción el obispo monseñor Terrero y monseñor D'Andrea, y las señoras Susana R. de Quintana, Carolina L. de Pellegrini, Mercedes U. de Terrero, Angela T. de Estrada, señorita Elena Egusquiza, y señores Alberto Rodríguez Larreta, Domingo Méndez y el doctor Jacques Roklin.

PRO FAMILIAS PARAGUAYAS

La dirección del Tiro y Gimnasia ha remitido circulares á las sociedades de tiro de la República, asociándose al movimiento filantrópico Pro Familias Paraguayas, iniciado por una comisión de damas de nuestra sociedad.

En la circular se solicita el concurso de los presidentes de las sociedades de tiro, á fin de iniciar una suscripción popular, cuya suma deberá remitirse á nombre de la tesorera, señora Leonor Tezanos Pinto de Uriburu, Arenales número 970.

(De nuestros corresponsales, por telégrafo)

EL PUERTO DE ENCARNACION

Posadas, Marzo 27—Con motivo de la clausura de la aduana de Encarnación, por el gobierno de la Asunción, se hallan paralizadas las operaciones comerciales con la vecina orilla.

La situación política en esa plaza no ha variado.

COMPRAVENTA DE PROPIEDADES

EN LA CAPITAL Y TERRITORIOS

Primera quincena de Marzo

Según las constancias del Registro de la Propiedad, en los trece días hábiles de la primera quincena de este mes se vendieron en la capital 597 propiedades, por valor de pesos 15.728.889.07, como sigue diariamente:

Días	Fincas		Valor
1	48	$	997.328.01
2	49	"	1.325.612.79
4	44	"	517.293.22
5	51	"	1.618.594.95
6	52	"	2.067.536.00
7	54	"	1.028 032.48
8	40	"	1 132.155.81
9	40	"	704.597 67
11	35	"	1.793.296.08
12	32	"	533 570 39
13	49	"	1.124.924.36
14	53	"	1.199 030.90
15	49	"	1.706.811.33
Totales	597	$	15 728 889.07

En iguales días de la misma quincena se vendieron en los territorios 101 propiedades, por valor de pesos 1.473.167.12, como sigue:

Días	Fincas		Valor
1	12	$	40 482.25
[illegible]	10	"	62.750.00
4	1	"	6 500 00
5	12	"	40 022.63
6	6	"	421.534 00
7	6	"	177.922 00
8	6	"	22 370.00
9	6	"	16.417 00
1[illegible]	14	"	420 326 49
12	11	"	34 594 25
13	1[illegible]	"	216 123 50
14	2	"	8 125 00
15	1	"	5 030 30
Totales	101	2	1 473 167.12

SOCIEDAD SPORTIVA ARGENTINA

Inauguración del nuevo local

Dentro de pocos días, la Sociedad Sportiva Argentina, instalará su local social en el Pabellón de las Rosas, que se llamará en lo sucesivo, Pabellón La Sportiva.

Esta resolución es, indiscutiblemente ventajosa para la sociedad porteña. En todos los países europeos existen clubs y asociaciones que proporcionan á sus miembros de ambos sexos, lo ales en que se pueden efectuar reuniones sociales, y, sobre todo, con las comodidades y el terreno necesario para practicar los diversos deportes que tanto recomienda la higiene moderna.

Solo en Buenos Aires faltaba un centro de esa índole. Los aficionados al tennis, y otros juegos, se veían obligados á trasladarse á puntos excéntricos y distantes, lo que, como es lógico, resultaba muy molesto, especialmente para las damas. La Sportiva con su acertada disposición, digna del buen sentido de los alpinos ha solucionado esta notoria deficiencia.

Dada la situación ventajosa y de fácil acceso del pabellón, es indudable que constituirá el punto de reunión social obligado y brillante.

Las mejoras que se proponen introducir en el y el acertado arreglo del local y jardines, harán del Pabellón La Sportiva, un sitio encantador de esparcimiento, y, además, lo convertirán en uno de los ornatos de nuestra ciudad.

En el edificio principal serán instalados los salones de música, lectura, gimnasia y esgrima, box, patinaje y billares, el bar y el restaurant, los baños, los roperos y la peluquería. Los anexos comprenderán el tiro al blanco, las canchas de pelota y lawn tennis y el garage. Este último será puesto á disposición de los socios, que podrán tener depositados en él sus automóviles y proveerse, á precios de costo, de todos los elementos que necesiten.

Cuentan, además, los jardines, con una espléndida pileta, considerada entre las mejores de los clubs deportivos, canchas de football y cricket, pista de carrera de propaganda más eficaz que cada uno de los candidatos que á todas luces es una simulación para el público, dicho comisario señor Tristán Osan, realiza los trabajos electorales como comisario en efectividad. Lleva á todas partes la voz de orden del gobierno y dispone de las facilidades de la policía, siendo por ello muy considerable su influencia sobre los electores de la campaña, principalmente, que por regla general son timoratos, sumisos y obedientes á la autoridad y sus representantes.

El esfuerzo desplegado por la policía, convertida aquí en Inquisición electoral, destinada á evitar el fracaso del gobierno en los comicios, parece no ser suficiente cuando ha comenzado ya la importación de pelotudos de mala fama, traídos para ser distribuídos en los departamentos en donde el oficialismo se siente más débil.

Cita este caso concreto:

El domingo ha llegado en compañía del señor Manuel Flores, inspector del ferrocarril Central Norte, el sujeto Cardoso, conocido Tomicida, que hace traer el ministro Ituibe para las elecciones, según lo confiesó el señor Flores, en el hotel, á un amigo.

EL TORNEO ÍNTIMO DEL AGUA

El trabajo electoral de los agentes del gobierno no se concreta en la [illegible] justificada de [illegible] con la intervención de [illegible] de esa raleá en medio de [illegible] y pacíficos habitantes. Sino que se amenaza [illegible] también la supresión del [illegible] en lugares donde la falta de [illegible] riega grandes daños.

En el departamento de P. del Carmen, nuestros ciudadanos adictos á la causa radical, han manifestado que no prosperará, en las elecciones según su deseo, porque se ha dicho que el gobernador nombrará inmediatamente otro distribuidor que les falte el agua, como hizo el año pasado.

La experiencia de semejante [illegible] enseña suficientemente el sacrificio de las [illegible] políticas.

JUECES QUE NO HACEN JUSTICIA

Como quizás el gobierno nacional observe que por qué no ocurre el partido Radical á la justicia, usando de los recursos que le da la nueva ley, reclamando para proteger hechos de la naturaleza de varios de los referidos, se manifiesta que se ha acudido repetidamente ante el juez federal, con resultado de que da cuenta la resolución de los últimos dos casos fallados.

En el primero, sobre tacha de un señor Saavedra, de Humahuaca, como deudor de dinero efectivo de la municipalidad, cuya deuda se demostró en forma con las copias auténticas del libro de esa corporación, no arguídas de falsas, el juez doctor Aparicio no hace lugar á la tacha, fundándose en que debe entender directamente la justicia ordinaria, para declarar si el tachado es ó no culpable del delito de defraudación ó del de malversación de caudales públicos. Agrega el juez, que su resolución es inapelable.

En el segundo caso, sobre acusación contra el fiscal general de la provincia, por violación del artículo 22, de la ley electoral, el juez doctor Aparicio declina de hecho su jurisdicción, resolviendo pasar la acusación, con todos sus antecedentes al vicegobernador para que éste procure reunir la legislatura, á la que atribuye el conocimiento de la cuestión. Es de advertir que el vicegobernador no puede convocar á la Cámara, ni aun dar cuenta por sí á ningún asunto. Conviene, también, dejar constancia de que el acusado ha sido el juez, cuya actuación política al lado del gobierno, llamó tanto la atención el año 1912, con motivo de las prisiones que decretó improcedentemente, según el superior tribunal, y que fué ascendido del juzgado del crimen á la fiscalía general, sin acuerdo legislativo.

Finalmente, expresan que el partido oficial celebró como un verdadero triunfo político la resolución del doctor Aparicio, que publicó inmediatamente en boletín extraordinario, lanzado por la imprenta del gobierno, con bombas de anuncio, y que los dirigentes de dicho grupo telegrafiaron á los departamentos, avisando tan feliz suceso, para ellos, y dándolo como un estímulo de la acción de los que pudieran sustraerse de ellas, en cumplimiento de la ley, y por temor de ser acusados.

Dicen que se encontraron, pues, con que han hecho uso de un derecho ilusorio ó que la ley 8871 consagra defensas completamente innocuas contra el oficialismo elector, si esta jurisprudencia se llegará á confirmar, puesto que, según ella, los mismos culpables serían los encargados de apreciar el fundamento de las acusaciones y de aplicar la ley.

Todavía dicen que tienen esperanzas, pues está pendiente la acusación contra el jefe de policía, y la primera audiencia debe tener lugar mañana.

El resultado de este juicio será definitivo, en colisión del partido Radical, como prueba de la ley, á cuyo amparo cree poderse presentar á los comicios, y probará, sobre todo, la incompetencia y parcialidad con que la aplica el juez doctor Aparicio.

DEMANDA DE GARANTIAS

El partido Radical, que se ha incorporado á la lucha, secundado entusiastamente por los ciudadanos independientes de Jujuy, solicita, fundado en los hechos expuestos, que el gobierno de la Nación provea el medio práctico de asegurar la libertad y la legalidad en los comicios próximos.

"Ya está acá demostrado, dice, que ni la ley, ni los deseos manifestados por el Presidente de la Nación, tienen virtualidad suficiente para operar la mejora de las costumbres y prácticas electorales, ni menos para paralizar, siquiera parcialmente, la complicada máquina".

Firman el documento los señores Mateo Córdoba, presidente del comité provincial, y Justo Inchauste, secretario.

EL CEREMONIAL DIPLOMATICO

Rango de ministros plenipotenciarios

Como complemento de las disposiciones correlativas del ceremonial diplomático, establecido por decreto del 21 de Febrero de 1908, y á los fines de precedencia, el Poder Ejecutivo dió ayer un decreto por el ministerio respectivo, según el cual tendrá rango de enviado extraordinario y ministro plenipotenciario de primera categoría el subsecretario del departamento de Relaciones Exteriores, y de enviado extraordinario y ministro plenipotenciario de segunda categoría, el introductor del cuerpo diplomático.

En virtud del decreto, tienen actualmente esos rangos el doctor M. Ruiz de los Llanos y el señor Silvestre Demarchi.

IMPORTACION DE SEMILLAS

Intervención de la Defensa Agrícola

Con el propósito de estimular la iniciativa privada y prestar una ayuda eficaz á los agricultores que deseen adquirir semillas de buena calidad, para la época de la próxima siembra, la dirección de agricultura y defensa agrícola ha sido autorizada por el ministerio respectivo, para dedicarse á la introducción directa, por cuenta de los interesados que lo soliciten, de las siguientes clases de semillas:

Maíces duros blancos, precoces; amarillos, precoces; colorados, precoces; maíces dentados, blancos, precoces; dentados amarillos precoces; de secano kafir blanco; de secano kafir rojo; de secano Nilo amarillo.

Cáñamo, variedades New Era; variedades Whipperwill, variedades Clay.

Soja Cebadilla de Hungría (bromus inermis); arvejilla vellosa (Vicia vellosa).

Los interesados podrán solicitar la adquisición de otras clases de semilla, siempre que deseen una regular cantidad.

Todo interesado en la adquisición de semillas de las clases indicadas, deberá dirigir su pedido á la Defensa Agrícola, antes del día 10 de Abril próximo, en razón de estar por terminarse la estación oportuna. El pedido deberá dirigirse á la "Sección de Estaciones Experimentales de la Dirección General de Agricultura", calle Florida número 524, con indicación de la cantidad y clase de la semilla que se necesita.

Las semillas serán entregadas á las personas que hubieran formulado sus pedidos antes de la fecha indicada, á precio de costo y con garantía de estado sanitario, pureza y poder germinativo, pues sólo se importará semilla de la mejor calidad.

A cada solicitante se le indicará el costo aproximado de la semilla solicitada, para el depósito previo de su importe.

JUNTA DE EXCEPCIONES

Despacho de solicitudes

En la última reunión celebrada por la Junta de Excepciones de la capital han sido despachados los siguientes asuntos:

Excepciones concedidas á los ciudadanos:

Quental José, Robles Luis E., Desimone Angel, Negri José M., Cucurullo Eduardo, Martínez Jesús A., Torres Nicolás S., Fante Enrique, Wigly Charles S., Calcagno David, Vizcaya Luis M., Puccio Arthur J., Picollo Francisco, Pomme Jacinto G., Knabe Julio E. E., Liberatore Juan, Alemán Agustín, Más Juan E., González del Solar J., Bourdet Pedro, Llano Daniel, Chiappe Edelmiro, Pozzi Arturo Luis, Rojo Héctor, Gis Tomás, Ponti Isidoro, Lisotti Francisco, Cantalomeri Rodolfo, Mariano Roberto Albanese Francisco, Speroni Angel, Pesce Alberto, Pozzo Juan Bautista Gó Salvador, González Jacinto, Galizia Natalia, Rougy Juan Cándido, Rosilá Raúl José, Villas José Julio, Galizia Natalio, Rougy Juan José, Lassalle Bernardo, Sampietro Carlos L., Paladel Atilio, Rueso Luis, Zumbo Luis, De Mateo Claudio, López Gastelli, Salcrirl Pascual, Lantes Manuel M., Casal José, Rojo Miró Eduardo D., Alvarez Tomás Domingo, Minervini Arturo, Vaudetto Luis J. C., Fernández Viña Oribal.

Han sido denegados los pedidos formulados por los ciudadanos:

Arcave David, Rivas Carlos Alberto, Zanutti Juan Carlos, Pinoges Félix J., Torel Arturo, Torelli Menoti, Fernández Horacio, Barbieri Pablo Luis, Gallola Rosario, Garre Luis, Giacomelli Ernesto, Isola Juan S., Catraneo Vicente, Girigliano Alberto, Landin Martín, Ontivero Nicolás, Lennis Germán, Quirico Vicente, Medina Jovino C., Rodríguez Armando, Tardieu Enrique, Scott Tomás L., Oca Carlos, Adán José, Mondo Angel, Luis, De Angelis Humberto, Curciaro Domingo, Casella Nicolás, Melogno Ricardo, Lregante Santiago, La Rampe Juan F., Signelli José Pascual, Revelles del Arca A., Mato José M., Minares Enrique, Weigel Muñoz Roberto, Ratto Carlos F., Donaldo Amleto N., Heredia José M., López Evangelista De Las Heras Diego.

EL FALLECIMIENTO DEL Dr. JOSÉ C. PAZ

CONDOLENCIAS RECIBIDAS—JUICIOS DE LOS COLEGAS

NOTAS DE PESAME

La sociedad Juventud Unidos de Balvanera envía su pésame por la muerte del hombre que tan dignamente ha sabido defender los intereses del pueblo argentino, en ese diario, Miguel Machuca, presidente; Eduardo Moreno, secretario-general".

Buenos Aires, Marzo 16 de 1912—Señor Miguel Silva—Muy estimado amigo: Impedido por molesta enfermedad fuí sorprendido con la dolorosa noticia del fallecimiento de nuestro llorado amigo el doctor José C. Paz, verdadera gloria nacional, cuya muerte enluta á la patria y especialmente al periodismo argentino en donde su gran figura inmortalizada por la creación de ese gran coloso LA PRENSA de su propiedad, y que tanto contribuyó usted—en su esfera— á desenvolver, con su contracción inteligente y constancia ejemplares, secundando el fecundo ejemplo de aquel ilustre ser, que tanto han sabido comprender y coadyuvar los grandes atletas del periodismo al servicio de ese gran diario, los doctores Dávila y Zeballos; apenas hoy me es posible transmitirle querido Miguel, mis más sentidos y sinceros pésame, por esa irreparable pérdida, que con tan justo título le cubre usted de luto, á la par de la ilustre familia del eximio muerto.

Con mi afecto de siempre, lo abraza con tan triste motivo, su viejo amigo. —Cipriano de la Peña Sic. Maipú 17.

Buenos Aires, Marzo 22 de 1912—Señor director de LA PRENSA—Muy señor mío: La pérdida que usted acaba de sufrir, hay que confesar que es irreparable, y justo, muy justo, el dolor que ha de embargarle en tan doloroso trance.

Es, pues, solamente para recordarle la necesidad en que se halla de armarse de resignación y conformidad, la razón por la cual me atrevo á mandarle mi pésame más sentido y sincero.

Si ello puede servirle de paliativo de su pena inconsolable, acójalo, en la seguridad de que participo en un todo de sus propios dolores y más justas lágrimas.

En esta imposibilad, cuente usted con el afecto verdadero de su amigo y servidor—Luis F. López.

—Antero Campi, agente de LA PRENSA, de Olavarría; saluda con su más distinguida consideración al señor Miguel Silva y le envía su más sentido pésame por el fallecimiento del maestro y esclarecido fundador del gran diario LA PRENSA, doctor José C. Paz.

Acepte usted mis más sinceras condolencias por tal desaparición y hago votos por que el señor Ezequiel P. Paz, al soportar el justo dolor con resignación, sea el digno heredero de las bellas cualidades que adornaban al extinto.

¡Paz en la tumba del que en vida se llamó José C. Paz!—Olavarría, Marzo 17 de 1912.

NOTAS Y TARJETAS DE PESAME

Además, han enviado á esta dirección notas y tarjetas de pésame, las siguientes personas:

Dantón Gajardo, J. Cayuela, S. Torres Tormo, Faustino Vivanco, Luisa B. viuda de Perolini, Luis Gano, O. Eliauri Obligado, Attilio Salvaneschi, José Jacobo Filco, Rosa C. de Coesfortti, Miguel Dávila, Antonio Silva, Benjamín R. Dávila, Esmer Z. Maker Casenave, Pedro Baiza (hijo), F. Amador Barutta, Daniel Curti, Emilio Rivero, Orlando P. Curti, Mariano Aguirre y María V. de Baouquet.

JUICIOS DE LOS COLEGAS

"EL PUEBLO", San Fernando

José C. Paz, el antiguo y respetable vecino de San Fernando, ya no existe!

El hado fatal cortó su valiosa existencia. Ha bajado á la tumba á la edad de setenta años, después de haber dedicado la mayor parte de su vida á la agitada y difícil misión del periodismo que él supo encaminar con sin igual acierto y justo es decirlo también, con abundante fruto para la estabilidad y mejoramiento de las instituciones patrias, que en la lejana época en que fundara LA PRENSA, atravesaban por momentos difíciles.

Fué cuando el nuevo diario, con su propaganda imparcial y reposada entró de lleno á cumplir la misión que se había impuesto, consiguiendo sus propósitos gracias al acierto y patriotismo de su propietario y director.

Fué, pues, su obra, no sólo provechosa para el periodismo nacional, que hizo suyas sus bien inspiradas enseñanzas y ejemplos, sino también para los hombres de gobierno que tuvieron el buen tino de orientarse en la sana prédica de LA PRENSA.

Para dar una reseña de la grande obra de progreso realizada por el eminente ciudadano, cuya desaparición no sólo se lamenta en su patria, sino también en los países de la vieja Europa, tendríamos que dedicar á ese fin, un espacio mayor del que podemos disponer.

Nos concretaremos, pues, á insertar á continuación un resumen biográfico en que está condensada la vida del ilustrado periodista.

El doctor José C. Paz, nació el 2 de Octubre de 1842, dedicándose en su juventud á la explotación agrícola.

Tomó parte en la primera guerra de la confederación con la provincia de Buenos Aires, siendo hecho prisionero al prtender venir á la capital. Se encontró asimismo en la campaña de Paraná como ayudante del general Mitre. Durante la guerra del Paraguay fundó el Asilo de los Inválidos hoy Hospital Rawson.

Por varios años desempeñó la secretaría de la Cámara de Diputados de la provincia.

En 1869 fundó el diario LA PRENSA. Tuvo activa figuración en la política, luchando con la pluma y con la espada contra el fraude electoral. Una de las mejores páginas de su vida la constituye el alzamiento revolucionario del 23 de Septiembre de 1874, por la reivindicación del partido Mitrista. Terminada que fué esta revolución permaneció en Montevideo, donde se doctoró de abogado.

Regresó á Buenos Aires á fines del año 1880, siendo electo diputado al Congreso y en 1882, nombrado ministro plenipotenciario en Madrid, en 1855 se hizo cargo de la legación en París, que renunció en 1893, para dedicarse de lleno á su diario.

En síntesis; puede decirse de Paz, que el principal objetivo de su vida fué el acendrado amor á la patria y el incesante anhelo por su grandeza y que su muerte representa una gran pérdida para la República.

"LA REACCION" (Reconquista) Santa Fe

Cayó como la piedra en el abismo, para no alzarse jamás! Y era el atleta, que venció en esta lucha desigual, de lo frágil y deleznable, con esa ley fatal que todo lo iguala, y á la que todo lo creado rinde su tributo, había caído como el águila herida desde la cumbre de la montaña.

Allí queda su obra: en el corazón de la metrópoli, el monumento grandioso de LA PRENSA, y en el corazón del pueblo argentino el diario de sus grandes enseñanzas, iluminado con los resplandores de la más sana de las doctrinas, el sendero de las democracias á la presente y á las futuras generaciones.

Para los que viven en aquella casa, nuestro voto de condolencia, tal vez el más lejano y el más humilde, pero no el menos sincero.

EN "EL PUEBLO", San Fernando

Cedió á la intimación ineludible de la madre tierra; pero una generación vigorosa que se ha estremecido con el sacudimiento que produjo la caída, le ha de revivir perennemente, sintiéndole como una vibración, como un rumor apocalíptico en cada manifestación del engrandecimiento nacional....

El doctor José C. Paz, muerto, ha recibido el homenaje de todos los corazones argentinos que han sabido valorar su obra de conciudadano superior. Era un iluminado como pocos, y tenía como ninguno la obsesión de lo grande, de lo avasallador, de lo superpotente, y hacia allí iban todos sus afanes, sin que pensará jamás en la existencia de un obstáculo superior á sus gigantescas concepciones.

San Fernando ha perdido en él un vecino respetabilísimo y un defensor infatigable de sus intereses. Todos los que le hemos conocido y tratado en sus temporadas de descanso 20 años atrás, y que hemos gozado de su confianza exquisita, sabemos cuantos proyectos benéficos tenía planteados para nuestro pueblo, proyectos que á no haber sido reclamado su esfuerzo en otra parte, los hubiera realizado con el estoicismo con que se entregaba á las grandes causas porque él marchaba entonces donde quiera como vanguardia de los hombres y del tiempo abriendo paso á la cultura y al progreso á despecho del ambiente enrarecido por las pasiones innobles.

Si Paz no hubiera sido arrebatado tan bruscamente á nuestro escenario, San Fernando sería hoy.... Quien sabe lo que sería, porque no es posible imaginar lo que hubiera dado semejante caudal de inteligencia sana y sublimemente emprendedora al servicio de su pueblo predilecto!

El sólo proyecto de la fundación de un pueblo en las islas del delta, con canales navegables por calles, especie de Venecia Argentina, á un paso de la capital federal; en una zona donde la naturaleza ha vertido todos sus más refinados privilegios, hubiera elevado á San Fernando, con su realización, á la cumbre de todos los prestigios en el mundo civilizado. Recuerdo, por mi parte, cuando antes de embarcarse para Europa, desgraciadamente para siempre, me hablaba con todos sus entusiasmos del Edén Argentino, visión de su magno proyecto, empeñando su palabra de realizarlo si le fuera dado volver. Mar del Plata sería según sus propias palabras, la diadema en la cabeza de Buenos Aires, pero San Fernando con su población veneciana, sería el relicario en el pecho de la gran capital.

El destino de los hombres y el de los pueblos parece unido por mano secreta, pues siempre corren juntos por la pendiente que forma la desgracia.... Muerto José C. Paz, quien sabe por cuanto tiempo permanecerá sepultado con él tan magno proyecto!

Resignación para los suyos.

Descansa en paz, gran patriota y noble amigo.—LEONARDO A. CAVIGLIA.

"EL PUEBLO", Roque Pérez

El pueblo argentino acaba de perder á uno de sus ilustres conciudadano, al doctor José C. Paz, digno ciudadano que puso al servicio de su país todas sus energías.

El periodismo nacional pierde en él, al más noble y grande de sus hombres, quedando como recuerdo de su actuación en el periodismo, el diario más importante de la América, LA PRENSA de quien era fundador y propietario.

Como conciudadano y como miembro de la familia periodista que le aclamó el más grande de los hombres, "El Pueblo" deplora su muerte y se inclina respetuoso ante su memoria.

"LA VOZ", Bunge

Aunque tarde, hacemos expresiva nuestra adhesión al duelo de LA PRENSA y el pueblo todo de la república, por el fallecimiento del esclarecido conciudadano doctor Paz, fundador del diario LA PRENSA y conquistador de grandes triunfos donde quiera que puso su actividad genial. Ante su memoria nos inclinamos pues, con el cariño y el respeto debido á sus honores y á sus glorias.

PERIODISMO EXTRANJERO

París, Marzo 27 — Telegrafían de Montecarlo que el periódico "Montecarlo", que se publica en dicha ciudad, publica un artículo necrológico consagrado al doctor José C. Paz.

Declara que fué una de las altas personalidades periodísticas, y uno de los dueños de los órganos más potentes de América, siendo uno de los reyes del periodismo, con Pulitzer y Gordon Bennett.

Termina presentando á la familia del doctor Paz sus sinceros sentimientos de condolencia.

"La Chronique Latine", de esta capital, publica una necrología del fundador de LA PRENSA.

Dice que el doctor Paz manejó una pluma terrible, pero correcta, que desenmascaraba á los hombres que querían satisfacer insensatas ambiciones y supo imponerse á la opinión.

Declara que el doctor Paz poseía en el más alto grado el sentimiento de la independencia intelectual, tan indispensable al periodista perfecto.

El articulista presenta sus condolencias al señor Ezequiel P. Paz, manifestando que tuvo ocasión de conocerlo personalmente en Buenos Aires en 1906.

"La Tribune de Geneve", de Ginebra, dice, con motivo del fallecimiento del doctor Paz, que fué uno de los tres reyes del periodismo con Pulitzer y Gordon Bennett.

Agrega que fué un hombre excelente. Refiere la historia del desarrollo de LA PRENSA, enumera los servicios filantrópicos de aquel diario y recuerda la suntuosa hospitalidad ofrecida por el diario á los viajeros distinguidos.

Agrega que el señor Ezequiel P. Paz mantiene con talento las tradiciones paternas.

El "Diminiata", de Bucarest, (Servia), publica una necrología elogiosísima y un retrato del doctor José C. Paz y del señor Ezequiel P. Paz.

Publica también una entrevista celebrada al respecto con el doctor Racoviza que perteneció á la expedición antártica belga de Gerlache, quien recuerda la hospitalidad de que fueron objeto los miembros de la misma, á su regreso del polo Sur.

Málaga, Marzo 27 — Los diarios de esta capital publican artículos necrológicos en memoria del doctor José C. Paz, cuya personalidad ensalzan, como periodista y político argentino.

El diario republicano "El Popular", al hablar de la obra del doctor Paz, se ocupa de LA PRENSA, diario que convirtió con su talento y perseverancia en uno de los más ricos del mundo, y una de las más legítimas glorias de la prensa de habla castellana.

El artículo termina con la siguiente frase:

"Málaga, agradecida á don Ezequiel P. Paz, hijo del extinto, por la subscripción que inició LA PRENSA, para construir un barrio obrero, con destino á las familias más castigadas por las inundaciones de 1907, se asocia en estos días al sentimiento de la familia del doctor Paz y al de la nación argentina; que ha perdido á uno de sus más ilustres y beneméritos [illegible]".

SOLUCION DEL CONFLICTO DE LOS MAQUINISTAS

READMISION DEL PERSONAL HUELGUISTA

LA CONFERENCIA DE HOY

Una delegación de La Fraternidad estuvo ayer en el despacho del director general de ferrocarriles, por invitado de éste, quien le entregó un memorial que había recibido de las empresas ferroviarias, en el cual se detalla la forma en que se ha efectuado la readmisión del personal de maquinistas y fogoneros en huelga.

Según los datos presentados por las empresas, hasta la fecha ha sido reincorporado un 70 por ciento de los huelguistas y, se cree que en poco tiempo más podrá darse trabajo á los que aun no lo tienen.

Los delegados de La Fraternidad hicieron algunas observaciones á las informaciones de las empresas y expresaron que ellos por su parte tienen preparado un detalle minucioso, relacionado con el mismo asunto, el cual presentarán hoy al Pres

numeroso personal, los tiempos han cambiado y el hecho es tanto más plausible cuanto que en estas mismas columnas hemos señalado, recientemente, la injusticia con que acaba de procederse al reorganizarse algunas otras dependencias del mismo Poder Ejecutivo.

Al dar noticia del envío del proyecto de reorganización de ese numeroso personal, dijimos que el decreto sería expedido el martes ó ayer, pues la tarea del registro de empleados adscripto á la presidencia de la República, iba á ser breve y fácil, porque las propuestas fueron hechas consultando previamente y en cada caso, los antecedentes é idoneidad de cada candidato.

Cabe agregar que esta reorganización difiere de las que últimamente censuramos, en que no ha servido de pretexto para la intromisión de personas extrañas al personal de aquella dependencia, á excepción de dos ó tres escribientes.

EJERCITO Y MARINA

SANIDAD DEL EJÉRCITO

EN EL CIRCULO MILITAR

Personal del Colegio Militar — Fuerzas militares de Santa Fe — Nombramientos — Contrato de un jefe alemán — Ascensos — Personal de construcciones militares — Partes para el legajo personal — Plazas orgánicas para el corriente año — Permiso — Personal de los consejos de Guerra — Retardos de la contaduría de la Nación.

Se ha dictado un decreto modificando el artículo tercero del de fecha 12 de Septiembre de 1907, sobre distribución de destino en el servicio de sanidad del ejército, el que queda en la siguiente forma:

"Los cirujanos de categoría de oficial superior y jefe, deberán desempeñar obligatoriamente durante un período mínimo de dos años en cada grado, un puesto que implique dirección ó comando sanitario, considerándose como tales las jefaturas del servicio sanitario, la secretaría de la inspección general de sanidad del ejército, la jefatura del depósito sanitario central y las direcciones de hospitales".

—

Se realizó anoche en los salones del Círculo Militar, la demostración organizada por un grupo de camaradas del ejército y amigos, en honor del coronel Camilo S. Gay, jefe del regimiento 8 de caballería, con motivo de su retiro y despidiéndolo en ocasión de haber sido designado para ocupar el cargo de jefe político de Mendoza.

A las 8 p. m., en una larga mesa cubierta de flores y adornada con profusión de lamparillas eléctricas, tomaron asiento alrededor de 150 comensales, transcurriendo la comida en un ambiente de franca camaradería.

A los postres ofreció la demostración el coronel Carlos Martínez, jefe del Regimiento de Granaderos, quien en frases sencillas y elocuentes, puso de manifiesto las grandes simpatías y el cariño del ejército hacia el coronel Gay, cuya ausencia de las filas, dijo, será muy sentida, á pesar de que le constaba que en el nuevo rumbo que va á dar á sus actividades, sabrá siempre hacer honor al ejército.

Agradeció la demostración el coronel Gay, en una feliz improvisación llena de términos cariñosos para los presentes y altamente patrióticos para el ejército, al cual, dijo, estaba resuelto á dar nuevamente todas sus energías en caso de que la patria lo llamara á sus filas.

El Ministro de Guerra, general Vélez, mandó su adhesión y saludo al obsequiado por intermedio de su secretario particular, mayor Francisco Vélez.

Asistieron á la demostración, las siguientes personas:

Generales, Vicente Gilmau, Antonio Jiménez y Luis J. Dellepiane; coroneles, Alberto Cáceres, Carlos J. Martínez, Ricardo Solá, Juan J. Rastelli, José Armand, Jorge Villoldo, Carlos M. Fernández, Martín Rodríguez; tenientes coroneles, P. Justo, Eduardo Tello, Severo Toranzo, Martín López, C. Petit de Murat, R. Cejas, M. Montiel, Eusebio Roldán; mayores, Benjamín E. González, Marco A. Rufino, Francisco Barboza, Juan R. Jones, Francisco Vacarezza, Rodolfo Martínez Pita, Alvelardo Arias, Benjamín Barrionuevo, Luis Jorge García, Justiniano de la Zerda, Rufo Leyes, Ardito Machiavello, A. Riveros, Joaquín Leyva; capitanes, Manuel S. Fernández, Ovidio Britos, Benigno P. Elriz, Ovidio Ricchori, Andrés Sabalain; tenientes, Ernesto Sánchez Reynafé, Nicolás Ríos, Bernardino Leyro, Florencio Méndez, Juan J. Soldín, Augusto Otamendi, Julio Díaz Romero, Gregorio Maidana, Manuel Portela, Samuel Casares, Félix M. Adalid, Edesio D. Pereyra, Gregorio González Sáenz; subtenientes, Samuel A. Dónovan, Pedro E. Campos, Julio E. Tesón, Secundino Bedoya, Manuel F. Niella; cirujanos, Florencio S. Pereyra, Manuel Figueroa, Enrique M. Vignolles, Francisco Ramírez; señores, Edmundo Alvarez, Federico Peme, Scipión Ferreto, Julio Barda, Antonio Ramayón, Eugenio Pini, Benjamín Cárman, Luis Caronti, Enrique Ramayón, Jorge Leyro Díaz, Ricardo Leyro Díaz, Félix Muñoz, Oscar Leyro Díaz, Marcos S. Lonato, Antonio Balcazzar, Francisco San Martín, Ineda Dorrego, Horacio Sánchez Reynafé y Saúl Carou.

El coronel Gay se embarcará hoy para Mendoza, para hacerse cargo de su nuevo destino.

—Se han hecho los siguientes nombramientos y remociones en el personal del colegio militar:

Se nombra profesor de táctica de una de las divisiones de tercer año, al capitán diplomado de estado mayor Adolfo Cueto; se concede beca al cadete pensionista de segundo año Manuel Valenzuela; se ha nombrado profesor de química de tercer año, al capitán Manuel Estol, actual comandante de la sección ingenieros del mismo instituto y se da de baja á su solicitud, al cadete becado de segundo año, Manuel G. Fernández.

—Se ha dictado un decreto, por el cual se establece que las fuerzas militares que están á las órdenes del interventor en Santa Fe, constituyen un mando superior independiente y su jefe está investido de la autorización para mandar instruir los sumarios á que se refiere el artículo 180 del código de justicia militar.

Al mismo tiempo, se ha nombrado juez militar adscripto á dicho comando, al mayor de artillería Emilio Arias Zeballos.

—Han sido firmados diversos decretos por los cuales se hacen los siguientes nombramientos en el ejército:

Se nombra jefe del segundo batallón del regimiento 19 de infantería, al mayor Antonio A. López; jefe del primer batallón del regimiento 18 de infantería al mayor Juan Cruz Salvadores, en reemplazo del mayor Lino F. Cárcova, que pasa como jefe del distrito militar número 56, Monteros; juez de instrucción de la primera región militar, al mayor Arturo J. Villafañe, en reemplazo del mayor Avelino D. Martínez, que pasa á la sección reserva; juez de instrucción "ad hoc" para instruir un sumario en el regimiento 17 de infantería, al teniente coronel Angel Jerez Infante.

—A su solicitud, se ha concedido el retiro absoluto al teniente coronel de infantería Pedro Villoldo, juez de instrucción de la división de caballería del Chaco.

—Ha sido aprobado el contrato celebrado entre el secretario del Ministerio de Guerra y el mayor del ejército alemán, Ricado Schlegner, debiendo éste, de acuerdo con lo establecido en el mismo, ser reconocido como teniente coronel honorario del ejército argentino y percibir un sueldo de 500 pesos oro.

—Se ha dictado un decreto ascendiendo al empleo inmediato superior en el arma de caballería al teniente Juan de Dios Núñez y subtenientes Agustín Germano y Pedro Greni, con anterioridad del 5 del corriente.

—La superintendencia de construcciones militares ha sido autorizada para tomar el personal de empleados extraordinarios que exija el cumplimiento de la ley de construcciones militares. Los sueldos de estos empleados serán fijados por el Ministro de Guerra. Se declara en vigor para el corriente año, el decreto de 22 de Febrero de 1910 sobre ese particular.

—Se hizo conocer hayan un decreto por el cual se deroga el artículo segundo del de fecha 1o. de Marzo de 1909. Se establece que los partes para el legajo personal que se enviarán después de cada período de instrucción, serán los siguientes:

Escuela de reclutas, para el legajo personal del comandante de compañía escuadrón, batería y oficiales instructores; escuela de compañía, escuadrón ó batería, para el legajo del comandante de la unidad; escuela de batallón (grupo) de artillería y regimiento de caballería; escuela de regimiento, artillería é infantería, instrucción táctica y práctica de los oficiales; parte para el legajo del segundo jefe del regimiento; infantería, caballería, artillería é ingenieros.

Quedan en vigor las demás disposiciones del decreto de 1o. de Marzo de 1909.

—Se ha dictado un decreto determinando la planta orgánica del ejército durante el corriente año.

—Al coronel José Armand, secretario del estado mayor general del ejército, se le ha concedido un año de licencia para ausentarse á Europa, en viaje de estudio.

—Han sido reelectos por un nuevo período de ley los vocales: del consejo de guerra para oficiales de esta capital, coronel Pedro Arriola; del consejo de tropa, tenientes coroneles Eulogio Ramallo y Eduardo Vega, y del consejo de tropa de Córdoba, coroneles Miguel A. Aull y Julián Castellanos.

—Aun no han sido entregados á la intendencia de guerra, por la tesorería de la Nación, los fondos para el pago de créditos vencidos, para lo cual se votó por el Congreso 1.700.000 pesos.

—Debido á ciertas dificultades que opone la contaduría general de la Nación, se asegura que no será posible entregar los fondos para el pago de los sueldos del ejército por el corriente mes de Marzo, hasta después de la primera quincena del mes próximo.

NOTICIAS VARIAS

En la cancillería

Con objeto de despedirse del doctor Bosch, estuvo, en la tarde de ayer á visitarle el ministro del Perú, señor Alvarez Calderón, quien partirá para Europa el 29 del corriente, en uso de licencia que le ha concedido su gobierno.

El diplomático peruano, acompañado de su familia, hará, por ferrocarril, el viaje desde esta capital hasta La Plata, en cuyo puerto tomará el vapor que le llevará á Europa.

Visitó también al Ministro de Relaciones Exteriores el obispo monseñor Terrero, quien se trasladará á la Asunción formando parte de la expedición de auxilios.

El señor Pedro Saguier concurrió también á la cancillería, con objeto de solicitar informaciones relacionadas con la expedición de auxilios que saldrá en breve para la Asunción.

Demarcación de límites con Bolivia

En el Ministerio de Relaciones Exteriores se recibió ayer comunicación oficial de haber sido nombrado por el gobierno de Bolivia, perito para la demarcación de límites con la Argentina, el ingeniero Emilio Benavídez.

Edificio para el museo de historia natural

El director general de arquitectura de la Nación, presentó ayer al Ministro de Obras Públicas, los planos y proyectos formulados para la construcción del edificio destinado al museo de historia natural, que se levantará en uno de los ángulos del jardín botánico, con frente principal á la calle Santa Fe.

El edificio ocupará una superficie aproximada de 5.000 metros cuadrados.

Traslado del Ministerio de Agricultura

Como lo anunciamos en nuestra edición anterior, desde ayer se encuentran instaladas en el local de la calle Florida número 524, las oficinas del Ministerio de Agricultura.

Dentro del amplio edificio quedarán reunidas algunas de las reparticiones que hasta ahora funcionaban en locales diversos, con lo que se facilitará lógicamente la tramitación de aquellos asuntos que por su naturaleza exigen la intervención de distintas oficinas.

EL DIA SOCIAL

CAROLINA NAVARRO DE OBLIGADO — Falleció ayer á los 91 años de edad, esta venerable matrona, esposa del guerrero de la Independencia

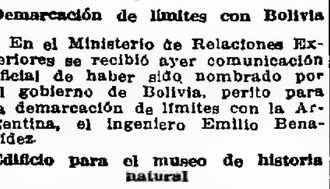

Tomás Obligado, y madre de los que fueron, el comandante de nuestra armada Erasmo Obligado y de Temístocles Obligado, comisario inspector de policía, fallecido hace pocos años, y uno de los redactores de LA PRENSA, en su viejo edificio de la calle Moreno.

En las agitaciones políticas que atravesó nuestro país, más de una vez tuvo que emigrar de su patria para acompañar á los suyos, que sufrían el destierro y á los que ha visto desaparecer con la resignación y entereza de las almas grandes.

Hasta hace poco tiempo, y cuando el peso de sus años ya imposibilitó para salir, mantenía correspondencia con los suyos, y en sus quehaceres sabía todavía coser, pues conservó la vista hasta los últimos días.

Hoy serán inhumados sus restos en el cementerio de la Recoleta.

ENLACES — Anoche á las 9 fué consagrado en la iglesia del Espíritu Santo, el enlace de la señorita Lola Kaskelina con el señor Arturo Bardach.

Actuaron como padrinos, la señora María Wernicke de Kaskeline y el señor Juan Kaskeline.

Después de la ceremonia, se realizó una fiesta en los salones del Club Austro Húngaro, la que resultó muy lucida.

Estaban las familias de:

Baumart, García, Praponik, Gregorini, Granzone, Fitaluga, Baur, Moret, Hornstein, Fischof, Bianchi, López, Host, Sahores, Herrmann, Moen, Wymiux, Aranguren, Della Casa, Anter, Fernández, Stoel.

—El 11 de Abril será bendecido en la iglesia San Nicolás el enlace de la señorita Zelfa Muñoz con el doctor Aristóbulo Barrionuevo.

DEMOSTRACIONES — El sábado se realizará en el Sportsman la comida que un grupo de amigos ofrece al señor Francisco Cabot con motivo de su viaje á Europa.

—En el mismo local, se efectuará esta noche la comida que los amigos del señor Radl Chcnaut, le ofrecen con motivo de su próximo viaje á Europa.

DESDE MADRID — Miércoles 27— (Por telégrafo) — Las familias de Aguirre y Terrero marcharon á Sevilla en automóvil.

—Falleció hoy en Pravia, la señora Rosa Caínzada, madre del doctor Rafael Calzada.

La noticia del fallecimiento ha causado penosa impresión entre las relaciones con que contaba en esta capital.

CAMBIOS DE RESIDENCIA — Salidas — Mañana, para Ascochinga, la señora Angela W. de Varela Ortiz, doctor Emilio Fernández Górgolas y su señora Florencia Varela Ortiz, señoritas Rita y Emilia Díaz Valdéz y Victoria Fernández Górgolas.

—El sábado, para Córdoba, la señora Encarnación P. de López y su hija María Magdalena, quienes regresarán después de Semana Santa en compañía de la señora Adela López de González.

Llegadas — De Pergamino, el doctor Marcelo Viñas.

—De Miraflores, la señora Lucrecia Guerrico de Ramos Mejía.

—Regresó de Mar del Plata, el señor Carlos Aubone.

—De Mar del Plata, el señor Daniel Ortiz Basualdo y familia.

—De Ramos Otero, el señor Bellsario Otamendi y familia.

—De Mar del Plata, los señores Alberto Leloir y familia, José Luis Cantilo y familia y Alberto Hueyo y familia.

—De Mar del Plata, la señora Manuela Miró de Tasle Castro y familia.

—De Corrientes, el doctor Pedro Celestino López y su hija María Magdalena.

VIAJEROS — Llegadas: — De Mercedes (R. O.), el señor Benjamín Herrán y familia.

—De Asunción, el doctor César Gondra.

ENFERMOS — Restablecida la señora Fanny Fonteneau de Coni.

—Algo enferma, la señorita María Rosa Fernández Guerrico.

—Mejor, el señor Carlos A. Quesada.

—Sigue mejor, la señorita María Cristina Bernard Cabral.

NOTICIAS DE POLICIA

EL ASUNTO DE LA MENOR SECUESTRADA

Entrega de la niña

En oportunidad anticipamos la noticia de que ante el juzgado del doctor Beltrán se había presentado doña María de Dunezot entablando juicio por devolución de una hija llamada Juana, de 13 años de edad, que contra su voluntad estaba oculta en la casa del señor A. G., situada en la calle Río Cuarto 1574.

No nos explicamos cómo el señor G. pudo burlarse de la justicia en la forma que lo hizo, pues, como se recordará, el caso dió lugar á que intervinieran primeramente un defensor de menores, luego un juez de instrucción y otro de primera instancia, más tarde, dos asesores de menores y, por último, el doctor Seeber.

Este magistrado consiguió, por fin, ayer, y después de apercibir varias veces al señor G., que este entregara la niña al defensor de menores, doctor Cabral.

Los padres de Juana pidieron ayer al juez que lo menor fuera enviada á un asilo, para ser revisada por los médicos de los tribunales á fin de comprobar si ha sido maltratada.

ECOS DE UN SUCESO SANGRIENTO

Muerte de la víctima

En nuestra crónica del 25 del actual, dimos cuenta de un suceso sangriento que se ha desarrollado en una farmacia situada en la calle Almirante Brown 1308.

Como se recordará, á eso de la 1 de la madrugada, por causas sin importancia, se produjo una cuestión entre el farmacéutico Jerónimo Torreiza, y su ayudante Lorenzo Ricort.

Este, exasperado por que recibió un puñetazo de su contrincante, desalojó un revólver é hirió al mismo de un balazo en el costado izquierdo.

La policía de la sección 24a., que intervino en el hecho, detuvo al agresor é hizo transportar á la víctima al hospital Cosme Argerich, donde dejó de existir ayer á las 3 de la tarde.

Del fallecimiento de Torreiza se dió conocimiento al juez que interviene en la causa.

EL ROBO COMETIDO EN PARIS

Recomendación por la orden del día

LA PRENSA del 3 del actual fué el único diario que dió la noticia de un importante robo cometido en una de las joyerías de París, cuyo autor burlando la vigilancia de la policía de aquella ciudad, llegó á ésta trayendo el producto del robo.

El juez de instrucción doctor Newton, que tiene á su cargo el sumario dirigió personalmente las pesquisas y se hizo secundar por el subcomisario de la sección 2a. señor Eduardo G. Garillo y el escribiente de la misma Hugo F. Ortiz.

Puestos en acción dichos empleados, después de una ardua labor consiguieron descubrir y detener al ladrón, como también á varios cómplices del mismo.

Durante el curso de la investigación los mismos empleados secuestraron un collar de perlas valuado en 100.000 francos.

Por estas causas, el doctor Newton se dirigió al jefe de policía recomendando muy especialmente á los señores Garillo y Ortiz por la actividad y celo desplegados en el cumplimiento de las órdenes del juzgado.

El personal de la policía fué impuesto ayer por la orden del día, de la comunicación del doctor Newton.

CONSECUENCIAS DE UNA CAIDA

Muerte de un obrero

En la comisaría 20a. se tuvo conocimiento ayer de que en la casa de la calle Estados Unidos 3033, había fallecido una persona.

Se iniciaron las averiguaciones del caso y se comprobó que el muerto era Agustín Scaruzzo, quien ocupaba una habitación en dicha casa.

El último martes, á las 12.40 de la tarde, había subido Scaruzzo á la azotea con el propósito de arreglar unos alambres y al entregarse á esa tarea, á causa de una falsa maniobra, perdió el equilibrio y cayó al pavimento, recibiendo heridas en la cabeza y en los brazos, las que le fueron curadas de primera intención por un facultativo que llamó un miembro de su familia.

Por la noche su estado se reagravó, y á las 11.30 dejó de existir.

Era, el extinto, italiano, casado y contaba 43 años de edad.

La comisaría citada dió cuenta del caso al juez de instrucción, doctor Ortiz de Rozas.

ACCIDENTES EN LA VIA PUBLICA

Anciano muerto por un carro

A las 9.30 de la mañana de ayer, en jurisdicción de la comisaría 3a., ocurrió un grave accidente, del cual fué víctima José García Castro español, vendedor ambulante, de 88 años de edad.

Este, á la hora mencionada, y al pretender cruzar la esquina de las calles Lavalle y Carlos Pellegrini, sin advertir la proximidad de un carro, dió un traspié y cayó al pavimento. Las ruedas del vehículo le pasaron por encima del cuerpo produciéndole graves heridas.

En una ambulancia de la Asistencia Pública fué trasladado al consultorio central, donde falleció á las 11 de anoche.

Juan de la Santa, conductor del carro, fué preventivamente detenido por la policía de la citada sección.

UN FALSO COBRADOR

Mediante un sumario instruido por el subcomisario de la división de investigaciones, señor Benigno Cabeza, se ha comprobado la existencia de un estafador que ha hecho víctima de sus fechorías á varias personas.

Se trata de un individuo que se dice cobrador de la compañía Cooperativa de Consumos y se presenta á los domicilios de los clientes con el objeto de percibir el importe de las cuentas que tienen pendientes con la expresada sociedad.

Los damnificados son ya varios por lo que consignamos esta noticia á fin de que los clientes de la compañía no se dejen sorprender en su buena fe.

La policía busca con empeño al estafador.

Las armas de fuego

En la casa de la calle Independencia 1534, en circunstancias en que Antonio Núñez descargaba una pistola automática, se le escapó un tiro, el que lo hirió en el costado derecho del cuerpo.

Después de ser curado de primera intención por un practicante de la Asistencia Pública, fué trasladado al hospital Rawson.

Tomó intervención en el accidente la comisaría 18a.

Accidentes en la vía pública

Frente al número 1567 de la calle Vieytes, se encabritó el caballo que montaba el agente de la comisaría 32a., Felipe Pérez.

Este cayó al pavimento y sufrió la dislocación del hombro izquierdo.

Fué trasladado al hospital Rawson.

—En la esquina de las calles Salguero y Las Heras, al descender de un tranvía en marcha, Francisco Castro, cayó al pavimento y sufrió una herida en la cabeza.

La policía de la sección 19a. lo hizo curar en el hospital Juan Antonio Fernández.

—En la esquina de las calles Uspallata y Montegudo, á causa de haber resbalado el caballo que montaba Juan Julio Ríos, éste rodó al pavimento y sufrió la fractura del brazo derecho.

La víctima, después de ser curada de primera intención en la Asistencia Pública, fué trasladada á su domicilio, calle Caseros 3550.

—En la esquina de las calles Urquiza y Constitución, en momentos en que José García ayudaba á otras personas á sacar la rueda de un carro que se había encajado en las vías del tranvía, fué apretado por el vehículo contra una columna del alumbrado público y sufrió lesiones internas de alguna importancia, las que le fueron curadas, de primera intención, en la Asistencia Pública.

Intervino en el accidente la comisaría 20a.

—Frente al número 4354, de la calle México, un coche de tranvía arrolló, anoche, á Valentín González, produciéndole heridas de importancia en la cabeza.

La policía de la sección 12a. hizo curar á la víctima en la Asistencia Pública.

Abuso de autoridad

Anoche se presentó á nuestra redacción el señor Ricardo Pérez, para manifestarnos que ayer, á las 5 p. m., en circunstancias en que se hallaba en una mesa, ubicada en la acera de un hotel situado en la esquina de Avenida de Mayo y Bernardo de Irigoyen, en compañía de una señora, una niña y un caballero, se les aproximaron dos agentes de la policía de investigaciones, y fueron invitados á concurrir á la comisaría de la sección 4a., donde estuvieron media hora, al cabo de cuyo tiempo sin dárseles explicación alguna, se les puso en libertad.

Riñas y heridos

En una casa en construcción, esquina de las calles Tandil y Cosquín, Manuel Alí, después de un altercado que sostuvo con Carmelo Barón, arrojó á éste dos ladrillos, hiriéndole en el costado izquierdo del cuerpo.

El subcomisario de la sección 38a., don Julio Macrae, detuvo al agresor, en circunstancias que huía, é hizo curar á la víctima en la estación sanitaria de Liniers.

—En la esquina de las calles Patricios y Aristóbulo del Valle, Jacinto Toja, después de un altercado con Eduardo Bisilicho, agredió á éste con un trozo de hierro, hiriéndole en la cabeza.

La víctima fué curada en la Asistencia Pública y el agresor se encuentra detenido en la comisaría 26a.

Ladrones detenidos — Persecución en automóvil

Gaspar J. Méndez, en la tarde anterior, en circunstancias en que dirigía el automóvil de presos de la policía, por el costado Oeste del dique 4, alcanzó á ver á tres individuos que huían, uno de los cuales llevaba un rollo cabo manila.

Como supusiera que fueran ladrones, los persiguió con el vehículo, consiguiendo detenerlos.

Después de secuestrarle la mercadería, el "chauffeur" encerró en el vehículo á aquéllos y los condujo á la comisaría 22a., donde dijeron llamarse Enrique Vencioni, Félix Mario y Mauricio Tersana.

La mencionada comisaría comprobó que el rollo secuestrado lo habían sustraído del depósito de la Aduana de la sección 3a.

Los detenidos serán puestos á disposición del juez de instrucción en turno

Alarma de incendio

A las 8.30 de la noche, en la casa calle French número 234, mientras una persona examinaba el regulador del gas, se produjo una llamarada, ocasionando la consiguiente alarma.

Alguien dió aviso de incendio al cuartel central del cuerpo de bomberos, de donde concurrió una dotación, pero sus servicios no fueron necesarios.

Tomó intervención en el caso la comisaría 11a.

Robos y hurtos

Don Juan Sirimarco puso en conocimiento de la comisaría 29a., que de su casa de cambio, calle Cabildo 2288, le han hurtado monedas de oro por valor de 1.110 pesos con 90 centavos.

Acusa á una persona, cuya captura se ha recomendado.

—En la comisaría 16a., denunció Fidel Salitegui, que de su domicilio, calle Carlos Calvo 1164, le hurtaron dinero y ropas por valor de 180 pesos.

Ignora quiénes fueron los ladrones.

—Don Manuel Urrea Cañadas, domiciliado en Avellaneda, calle Belgrano 642, denunció en la comisaría 20a., que el 23 del mes actual mandó á esta capital á hacer el reparto de diez y nueve cajones de fósforos, á su carrero José Vázquez, el cual regresó y le dijo que en la esquina de las calles Suárez y Montes de Oca le habían hurtado tres cajones con dicha mercadería, valuados en 158 pesos con 40 centavos.

Se practican las averiguaciones del caso.

—A Florindo Colantino, de una habitación que ocupa en la calle Lerena 2655, le hurtaron ropas por valor de 110 pesos.

El damnificado denunció el hecho en la comisaría 31a.

—Durante la noche del último martes, entraron ladrones á la casa de la calle Guanacache 4486, y robaron ropas por valor de 225 y 20 pesos, respectivamente, de propiedad de Ramón y Juan Del Río.

El hecho fué puesto en conocimiento de la comisaría 31a.

Supuesta demente

En la comisaría 10a. se encuentra asilada una persona que dijo llamarse Dolores Calviño Pérez, y presenta síntomas de enajenación mental.

Por orden del doctor Reyna fué enviada á la sala de observaciones de la policía.

Asalto y robo

En la comisaría 25a. denunció Moisés Broitman que anoche, en la esquina de las calles Helguera y Morón, fué asaltado por cuatro individuos, quienes lo despojaron de 255 pesos, 12 rublos, varios documentos, un reloj y una cadena, y se pusieron en fuga. La policía procura dar con los asaltantes.

Capturas

El empleado de la división de investigaciones, José Cortínez, detuvo, ayer, á Fermín Miguel, condenado á dos años de prisión por el delito de disparo de arma de fuego.

—Eduardo Beco, empleado de la misma repartición, aprehendió á Alfredo Rossetti, quien debe sufrir un año de arresto por igual causa que el anterior.

NOTICIAS UNIVERSITARIAS

Facultad de Medicina

INAUGURACION DE CURSOS

El profesor, doctor Miguel Z. O'Farrell, inaugurará mañana, á las 9 a. m., el curso de obstetricia, primer año, en el local de la Escuela de Farmacia.

CIRCULO ODONTOLOGICO ARGENTINO

Desde la fecha, hasta el 6 de Abril próximo, estará abierta la inscripción para proveer los puestos de jefes de clínicas de los servicios, de 1 á 3 p. m., por turnos de dos días semanales

Para optar á estos cargos, los interesados deben ser dentistas, socios activos del centro.

La secretaría de esta institución funcionará en su local, Montevideo 954, todos los días de 8 a. m. á 7 p. m.

—La comisión directiva, en su última sesión, resolvió aceptar como socios activos á los señores Napoleón Colombo, de esta ciudad, y Mauricio Hnedo, de Mercedes, (República del Uruguay).

También resolvió autorizar la inversión de 1000 pesos moneda nacional, para costear los útiles y muebles de la clínica gratuita, que se ha resuelto establecer.

PLAZO PARA LA INSCRIPCION DE ALUMNOS

Con motivo de la proximidad del vencimiento del plazo para la inscripción de alumnos libres ó regulares en la Facultad de Medicina, se ha recomendado á los estudiantes la lectura detenida de la ordenanza respectiva, para evitar confusiones y reclamaciones, que no serán atendidas, vencido el plazo por ella fijado

FEDERACION UNIVERSITARIA

Esta noche, á las 8.30 p. m., celebrará reunión extraordinaria la comisión directiva de la Federación Universitaria.

CIRCULO MEDICO Y CENTRO DE ESTUDIANTES DE MEDICINA

El Círculo Médico Argentino y Centro Estudiantes de Medicina ha dirigido una invitación á los estudiantes aficionados al ramo de esa Facultad, para que se inscriban á la brevedad posible en el local del centro, á fin de facilitar la selección de los que formarán el "team" que ha de defender los colores de Medicina en las próximas regatas universitarias.

BIBLIOGRAFIA

CUENTOS ARGENTINOS

Nuevo libro de la señorita Elfein

Nuestra colaboradora, señorita Ada M. Elfein, ha publicado en alemán un hermoso volumen de leyendas y cuentos de nuestra tierra.

"Geschichten aus Argentinien" se llama el libro, y contiene veinte cuentos, leyendas y narraciones originalmente escritos en idioma nacional y traducidos por la misma autora al alemán, que le es familiar por ser el idioma de sus padres. La edición ha sido hecha en Alemania, á cargo de los Hermanos Tjarks, conocidos periodistas, propietarios del diario "Deutsche La Plata Zeitung", y simultáneamente ha sido puesta en venta aquí y en los principales centros del Imperio. Voces autorizadas dicen que la traducción hace honor á nuestra compatriota, prometiendo para el libro un éxito completo.

La señorita Elfein se proporciona una noble satisfacción literaria con este libro, pero rinde también un servicio importante á su patria, llevando á Alemania una vigorosa palpitación de vida argentina bajo la forma sencilla, y á la vez intensa de cuento, abarca fases interesantísimas de nuestra vida histórica, con las que instruye y despierta sentimientos de amor á la tierra, á la virtud de los espíritus selectos á la gloria de pensadores y guerreros, á la educación luminosa y tandáctica de los obreros más humildes y oscuros.

Ciertamente que no se ha tenido el propósito de hacer ninguna propaganda favorable á los intereses nacionales; pero ella resultará de la bondad esencial del libro. El pueblo sudamericano, aun ignorado por las muchedumbres de las naciones más poderosas de Europa, habla en estos sencillos y nobles cuentos con las voces de su alma culta llena de ideales de grandeza y de solidaridad humana, y canta las estrofas más elocuentes de su acción social en tono sincero, desinteresado y hondamente sentido.

No necesita elogios la joven autora, conocida ya dentro y fuera del país por su fecunda y vasta labor literaria; pero la mención de este libro comprende un acto de positiva justicia.

ARTE Y TEATRO

"El mensaje" — Se realizó anoche en el teatro Argentino una función patriótica organizada por el Club Español y la Sociedad Española, de la cual era número principal "El mensaje", poema escrito en homenaje á la confraternidad hispano americana por el escritor Silesio Delgado, quien confió su interpretación al actor Saturnino Navarro.

El poema de que se trata es una hermosa composición, muy sentimental. El autor trata de expresar la satisfacción con que España ve formarse las nacionalidades americanas que son el resultado del esfuerzo gigantesco de los conquistadores, colonizadores y civilizadores que partieron de aquel país. Al final, en conmovedoras frases, habla de la esperanza, mejor dicho, de la seguridad que tiene la madre patria, de que las naciones de la América española han de perpetuar, por los siglos de los siglos, la pujanza y las virtudes de la raza.

España ha elegido para enviar el mensaje al más sencillo de los pastores, como el representante más genuino de la paz. Este personaje, el único del poema, es interpretado eficazmente por el señor Navarro, quien fué ayer ovacionado por la concurrencia, que llenaba completamente la vasta sala.

El pastor, como recuerdos de España, trae varias canciones eminentemente populares, que el señor Navarro cantó con mucho gusto.

Este actor dirá "El mensaje" por algunas noches más, á partir de hoy, en el teatro de la Comedia, con cuya dirección ha convenido que "las gallegadas" estarán á cargo del bailarín José Durango y el cuerpo de baile, el zortzico, será desempeñado por el bailarín y tocador de chistu Valeriano San Sebastián y la jota por Cruz Vialn.

La dirección de los números de música de "El mensaje" ha sido confiada al maestro Prudencio Muñoz, quien desempeñó anoche acertadamente su cometido.

Victoria—Hoy representará la compañía lírica italiana que actúa en este teatro, la "Carmen", de Bizet, con la señora Rina Agozzino Alessio, de protagonista, y los señores Michel y Rimini en los papeles de don José y Escamillo, respectivamente.

Hará, por primera vez, su presentación ante el público de Buenos Aires, la señorita Alicia Tuctan, interpretando el papel de Micaela.

DEPORTES

CARRERAS DE CABALLOS

HIPODROMO ARGENTINO

LA REUNION DE HOY

El programa que se cumplirá esta tarde, ofrece en gran parte de sus números, escasas inscripciones, y de poco mérito, como no sean las de los handicaps "Palermo Chico" y "Don Gonzalo".

En cambio, á la reunión, le sirve de base un premio clásico de tercer orden, pero sumamente abierto, y lucido porque será disputado por una docena de potrancas, nueve de ellas ganadoras de una carrera, y una (Chaine), del clásico "Cavarec", por esta circunstancia, el animal nombrado dispensará tres kilos á sus contrarias.

La primera carrera se largará á la 1.30 p. m.

COMPETIDORES Y MONTAS

He aquí la nómina de los competidores y montas, en la reunión de hoy.

Premio "Lamberti", 2.200 metros. Perdedores de 3 años y pupilos. Kilos los Carrera reservada para aprendices—Rather, R. García, Volapuk, Milagro, Rigo, quizá R. Ramírez, Dinero, F. Pinochio, Inocente, H. Sorman, Proteo, J. Laborde; Aúlico, L. Caffarena, Dalila I, Rulhal.

Premio "Las Damas", 1.000 metros. Potrillos perdedores. Peso: 54 kilos. Pirulete, M. Bonilla, Guarapito P. Caviería, Fantasma, C. Burton; Penalty, P. Liceri, Cielo P. Sánchez; Olé Olé, F. Barroso, Arco Iris, J. Bastías; Dominio, J. Arismendi, Cook, R. Sánchez, Donatello A. P. Irusta, Don Andrés, X. X., Conte Rosa, E. Saavedra, Mérito, A. Bastroqui; Gloria, V. Fernández, S. S. Alvarez, Carrillo, R. Martínez, Picante, C. L. Fernández, Pericles, R. Mauro, Idolo, G. Antonin.

Premio "Los Andes", 1.700 metros—Moyná 57, V. Fernández, Carlos XII 52, F. Barroso, Guarapó 51, P. Claverie; Bridge Whist 51, G. Ardouin, Condottiere 50 (duquesa) M. Bonilla, Pilatus 50, R. Mauro, Alegretto 50, A. Batstroqui.

Premio "Pretender", 1.400 metros—Rose Bleu 57, J. Fernández; La Nueva 55, G. Ardouin; Bordona 55, A. P. Irusta, Altamira 55, V. Fernández, Candidnette 55, F. Barroso; Button Hole 55, aprendiz F. Sorrani; Legítima 52, E. Saavedra; Vía Crucis 52, R. Sánchez, Fantástica 52, X. X., Claire Lune 52, J. Carelli ó S. Alvarez; Cocujo 52, P. Claverie.

Clásico "Buchardo", 1.000 metros. Jocosa 54, M. Bonilla, Locura 54, quizá J. Ceraño, Casilda 54, R. Sánchez, Demi Mondaine 54, J. Arismendi, Claire de Lune 54, E. Saavedra; La Mouche 51, F. Liceri, Amazona II 54, D. Englander, Zalamera (duquesa), M. Acosta; Chaine 57, G. Ardouin; Dichosa II 54, D. Cardoso, Solapa, A. Batstroqui; Sotto Voce, F. Barroso; Carmelita, J. Bastías.

Premio "Palermo Chico", 1.600 metros—San Pascual 60, D. Cardoso, Young Hermit 56, X. X., Merin 53, G. Ardouin; Dalesman 51, D. Englander; Mafena 50, E. ó C. Saavedra, New York 49, J. Fernández; Catete 46, J. Bastías; Matero 45, J. Carelli ó aprendiz A. Naval, Barbiter 43, J. Ceraño, con 45 ó M. Acosta, Chirú 42, aprendiz A. Amoroso ó R. Romanelli (con 45), Condarco 42, aprendiz C. Bello Cuidado 42, C. Fernández; Mickey Free 41, aprendiz R. Liceri, Osko 40, C. Claverie.

Premio "Don Gonzalo", 2.300 metros—Pipiolo 59, D. Cardoso; Crédito 59, quizá A. Batstroqui; Ibarreta 59, A. P. Irusta ó aprendiz R. Ramírez, Telaraña 55, D. Englander; Fichón 51, M. Acosta ó aprendiz L. Mariorelli.

Premio "Ruy Blas", 3.200 metros. Carrera de 11 vallas—Chileno 81, socio F. C. Díaz, Mayorca 70, J. Vignau; Aspero 78, J. Berthod, Basalto 75, F. Stern, Correggio 65 y Gallée 60, X. X.

LOMAS JOCKEY CLUB

LA REUNION DE AYER

Resultados generales

Premio "Solimán", 1.200 metros. Primero, Unita, 53 kilos, zaina, del stud Portugal (C. Rodríguez), \$ 12.50; \$ 3.45, segundo Kalendas 56, \$ 2.50, tercero Crédula 56.

No placé: Fauna, Emitunga, Wally, Engañosa (cuarta).

Ganada por 3 cuerpos.

Tiempo: 1'16" 4/5.

Premio "Gallinule", 1.100 metros. Primero, Yatay 56 kilos, alazán, del stud Yatay (E. Salmún), \$ 43.50 y 8 to. segundo Nogal 56, \$ 6.90; tercero Septiembre 56, \$

PROVINCIA DE SANTA FE--INFORMACION GENERAL

MESAS RECEPTORAS DE VOTOS

SU UBICACION

Continuamos hoy con la publicación de la ubicación que tendrán las mesas receptoras de votos para las elecciones provinciales del 31 del corriente y nacionales del 7 de Abril.

GARAY— HELVECIA

Mesa número 1—Votan los ciudadanos inscriptos con los números 1 á 200, Juzgado de paz.

Mesa número 2—Votan los ciudadanos inscriptos con los números 201 á 400, Escuela pública.

Mesa número 3—Votan los ciudadanos inscriptos con los números 401 á 600, Comisión de fomento.

Mesa número 4 Votan los ciudadanos inscriptos con los números 601 á 800, Receptoría de rentas.

Mesa número 5—Votan los ciudadanos inscriptos con los números 801 á 910, Correo.

GARAY—SANTA ROSA

Mesa número 1—Votan los ciudadanos inscriptos con los números 1 á 200, Juzgado de paz.

Mesa número 2—Votan los ciudadanos inscriptos con los números 201 á 384, Escuela pública.

GARAY—CAYAGASTA

Mesa única—Votan los ciudadanos inscriptos con los números 1 á 253, Juzgado de paz.

SAN JAVIER

Mesa número 1—Votan los ciudadanos inscriptos con los números 1 á 200, Comisión de fomento

Mesa número 2—Votan los ciudadanos inscriptos con los números 201 á 400, Receptoría de rentas

Mesa número 3—Votan los ciudadanos inscriptos con los números 401 á 600, Registro civil.

Mesa número 4—Votan los ciudadanos inscriptos con los números 601 á 800, Escuela pública.

Mesa número 5—Votan los ciudadanos inscriptos con los números 801 á 1037, Correos y telégrafos.

SAN JAVIER—ROMANG

Mesa número 1—Votan los ciudadanos inscriptos con los números 1 á 200, Escuela pública.

Mesa número 2—Votan los ciudadanos inscriptos con los números 201 á 400, Juzgado de paz.

Mesa número 3—Votan los ciudadanos inscriptos con los números 401 á 516, Comisión de fomento.

SAN JAVIER—ALEJANDRIA

Mesa única—Votan los ciudadanos inscriptos con los números 1 á 242, Juzgado de paz.

SAN JERONIMO—CORONDA

Mesa número 1—Votan los ciudadanos inscriptos con los números 1 á 200, Comisión de fomento

Mesa número 2—Votan los ciudadanos inscriptos con los números 201 á 400, Escuela normal

Mesa número 3—Votan los ciudadanos inscriptos con los números 401 á 610, Escuela pública.

SAN JERONIMO—DIAZ

Mesa número 1—Votan los ciudadanos inscriptos con los números 1 á 200 Comisión de fomento.

Mesa número 2—Votan los ciudadanos inscriptos con los números 201 á 307, Juzgado de paz

SAN JERONIMO—GALVEZ

Mesa número 1—Votan los ciudadanos inscriptos con los números 1 á 200, Comisión de fomento.

Mesa número 2—Votan los ciudadanos inscriptos con los números 201 á 400, Juzgado de paz

Mesa número 3—Votan los ciudadanos inscriptos con los números 401 á 523, Escuela pública.

SAN JERONIMO—GABOTO

Mesa número 1—Votan los ciudadanos inscriptos con los números 1 á 200, Comisión de fomento.

Mesa número 2—Votan los ciudadanos inscriptos con los números 201 á 302, Escuela fiscal.

SAN JERONIMO—IRIGOYEN

Mesa número 1—Votan los ciudadanos inscriptos con los números 1 á 200, Comisión de fomento.

Mesa número 2—Votan los ciudadanos inscriptos con los números 201 á 392, Juzgado de paz.

SAN JERONIMO—BARRANCAS

Mesa número 1—Votan los ciudadanos inscriptos con los números 1 á 200, Comisión de fomento

Mesa número 2—Votan los ciudadanos inscriptos con los números 201 á 400, Juzgado de paz

SAN JERONIMO—BARRANCAS Y PUERTO ARAGON

Mesa número 3—Votan los ciudadanos inscriptos con los números 401 á 518, Escuela fiscal.

SAN JERONIMO—SAN JENARO

Mesa número 1—Votan los ciudadanos inscriptos con los números 1 á 200, Comisión de fomento.

Mesa número 2—Votan los ciudadanos inscriptos con los números 201 á 342, Juzgado de paz

SAN JERONIMO—GESLER Y RIGBY

Mesa única—Votan los ciudadanos inscriptos con los números 1 á 231, Juzgado de paz

SAN JERONIMO— AROCENA

Mesa única—Votan los ciudadanos inscriptos con los números 1 á 198, Juzgado de paz

SAN JERONIMO—CENTENO

Mesa única—Votan los ciudadanos inscriptos con los números 1 á 258, Comisión de fomento

SAN JERONIMO—MACIEL

Mesa única—Votan los ciudadanos inscriptos con los números 1 á 247, Comisión de fomento.

SAN JERONIMO—LARRECHEA

Mesa única—Votan los ciudadanos inscriptos con los números 1 á 168, Comisión de fomento.

CASTELLANOS—RAFAELA

Mesa número 1—Votan los ciudadanos inscriptos con los números 1 á 200, Juzgado de paz

Mesa número 2 - Votan los ciudadanos inscriptos con los números 201 á 400 Comisión de fomento.

Mesa número 3 Votan los ciudadanos inscriptos con los números 401 á 600 Receptoría de rentas

Mesa número 4 Votan los ciudadanos inscriptos con los números 601 á 800 En mela fiscal

Mesa número 5 -Votan los ciudadanos inscriptos con los números 801 á 863, Defensa Agrícola

PRESIDENTE ROCA Vota en la mesa número 5

CASTELLANOS—VILA

Mesa número 1 Votan los ciudadanos inscriptos con los números 1 á 200, Comisión de fomento

Mesa número 2 Votan los ciudadanos inscriptos con los números 201 á 316, Juzgado de paz

RAMONA- Vota en la mesa número 2

CASTELLANOS - CLUSELLAS

Mesa única -Votan los ciudadanos inscriptos con los números 1 á 251, Escuela fiscal.

CASTELLANOS—LEHMANN

Mesa única Votan los ciudadanos inscriptos con los números 1 á 261, Escuela fiscal

CASTELLANOS—LEHMANN

Mesa única Votan los ciudadanos inscriptos con los números 1 á 261, Escuela fiscal

CASTELLANOS SANTA CLARA

Mesa única -Votan los ciudadanos inscriptos con los números 1 á 299, Escuela fiscal

CASTELLANOS - SUSANA

Mesa única -Votan los ciudadanos inscriptos con los números 1 á 221, Juzgado de paz.

CASTELLANOS -- ZENON PEREYRA

Mesa número 1 Votan los ciudadanos inscriptos con los números 1 á 200 Comisión de fomento

CASTELLANOS ZENON PERREYRA Y MARIA JUANA

Mesa número 2 -Votan los ciudadanos inscriptos con los números 201 á 341, Juzgado de paz

CASTELLANOS SAN VICENTE

Mesa número 1 -Votan los ciudadanos inscriptos con los números 1 á 201 Comisión de fomento

Mesa número 2 Votan los ciudadanos inscriptos con los números 201 á 361, Juzgado de paz

CASTELLANOS—HUMBERTO I

Mesa única -Votan los ciudadanos inscriptos con los números 1 á 218, Juzgado de paz

CASTELLANOS -JOSEFINA

Mesa única - Votan los ciudadanos inscriptos con los números 1 á 234, Juzgado de paz

CASTELLANOS—ATALIVA

Mesa única—Votan los ciudadanos inscriptos con los números 1 á 157, Escuela fiscal.

CASTELLANOS—SUNCHALES

Mesa número 1 -Votan los ciudadanos inscriptos con los números 1 á 200, Comisión de fomento

Mesa número 2—Votan los ciudadanos inscriptos con los números 201 á 400, Juzgado de paz.

CASTELLANOS—ALDAO

Mesa única—Votan los ciudadanos inscriptos con los números 1 á 254, Juzgado de paz.

NUEVE DE JULIO—TOSTADO

Mesa número 1—Votan los ciudadanos inscriptos con los números 1 á 200, Comisión de fomento.

Mesa número 2—Votan los ciudadanos inscriptos con los números 201 á 400, Escuela fiscal.

Mesa número 3—Votan los ciudadanos inscriptos con los números 401 á 600, Juzgado de paz.

Mesa número 4—Votan los ciudadanos inscriptos con los números 601 á 800, Escuela Sarmiento.

Mesa número 5—Votan los ciudadanos inscriptos con los números 801 á 1000, Registro civil.

Mesa número 6—Votan los ciudadanos inscriptos con los números 1001 á 1200, Receptoría de rentas.

Mesa número 7—Votan los ciudadanos inscriptos con los números 1201 á 1400, Estación ferrocarril Central Norte.

Mesa número 8—Votan los ciudadanos inscriptos con los números 1401 á 1532, Casa presidente, comicio.

CASEROS—CASILDA

Mesa número 1—Votan los ciudadanos inscriptos con los números 1 á 200, Municipalidad.

Mesa número 2—Votan los ciudadanos inscriptos con los números 201 á 400, Escuela Casado.

Mesa número 3—Votan los ciudadanos inscriptos con los números 401 á 600, Receptoría de Rentas.

Mesa número 4—Votan los ciudadanos inscriptos con los números 601 á 800, Juzgado de paz.

Mesa número 5—Votan los ciudadanos inscriptos con los números 801 á 1000, Registro civil.

Mesa número 6—Votan los ciudadanos inscriptos con los números 1001 á 1200, Correos.

Mesa número 7—Votan los ciudadanos inscriptos con los números 1201 á 1392, Escuela Láinez.

CASEROS—CHABAS

Mesa número 1—Votan los ciudadanos inscriptos con los números 1 á 200, Juzgado de paz.

CASEROS—CHABAS y BIGAND

Mesa número 2 -Votan los ciudadanos inscriptos con los números 201 á 473, Escuela pública.

CASEROS— AREQUITO

Mesa única—Votan los ciudadanos inscriptos con los números 1 á 284, Escuela fiscal.

CASEROS—CHAÑAR LADEADO

Mesa número 1—Votan los ciudadanos inscriptos con los números 1 á 200, Juzgado de paz.

Mesa número 2—Votan los ciudadanos inscriptos con los números 201 á 322, Escuela fiscal.

CASEROS— LOS QUIRQUINCHOS

Mesa única—Votan los ciudadanos inscriptos con los números 1 á 249, Juzgado de paz.

CASEROS — SAN JOSE DE LA ESQUINA

Mesa número 1—Votan los ciudadanos inscriptos con los números 1 á 200, Juzgado de paz.

Mesa número 2—Votan los ciudadanos inscriptos con los números 201 á 400, Escuela fiscal.

Mesa número 3—Votan los ciudadanos inscriptos con los números 401 á 557, Comisión de fomento.

CASEROS—GODEKCEN

Mesa única—Votan los ciudadanos inscriptos con los números 1 á 200, Juzgado de paz.

SAN CRISTOBAL

Mesa número 1—Votan los ciudadanos inscriptos con los números 1 á 200, Comisión de fomento.

Mesa número 2—Votan los ciudadanos inscriptos con los números 201 á 400, Escuela fiscal.

Mesa número 3—Votan los ciudadanos inscriptos con los números 401 á 600, Juzgado de paz

SAN CRISTOBAL— SAN CRISTOBAL Y PORTUGALETE

Mesa número 4—Votan los ciudadanos inscriptos con los números 601 á 823, Registro civil.

SAN CRISTOBAL—CERES

Mesa números 1—Votan los ciudadanos inscriptos con los números 1 á 200, Comisión de fomento.

Mesa número 2—Votan los ciudadanos inscriptos con los números 201 á 400, Escuela fiscal.

Mesa número 3—Votan los ciudadanos inscriptos con los números 401 á 600 Juzgado de paz.

Mesa número 4—Votan los ciudadanos inscriptos con los números 601 á 719, Registro civil.

SAN CRISTOBAL—ARRUFO

Mesa número 1—Votan los ciudadanos inscriptos con los números 1 á 200, Escuela fiscal.

Mesa número 2—Votan los ciudadanos inscriptos con los números 201 á 400, Juzgado de paz.

Mesa número 3—Votan los ciudadanos inscriptos con los números 401 á 528, Registro civil.

SAN CRISTOBAL—PALACIOS

Mesa única—Votan los ciudadanos inscriptos con los números 1 á 247, Juzgado de paz.

SAN CRISTOBAL — MOISES-VILLE, CONSTANZA y CAPIVARAS

Mesa única—Votan los ciudadanos inscriptos con los números 1 á 226, Juzgado de paz.

SAN CRISTOBAL—RIPAMONTI, SAN GUILLERMO y VARIAS

Mesa única—Votan los ciudadanos inscriptos con los números 1 á 190, Juzgado de paz.

SAN CRISTOBAL—SOLEDAD, SARALEGUI

Mesa única—Votan los ciudadanos inscriptos con los números 1 á 275, Juzgado de paz.

SAN CRISTOBAL—LA VERDE y VARIOS

Mesa única—Votan los ciudadanos inscriptos con los números 1 á 226, Registro civil.

VERA—JOBSON

Mesa número 1—Votan los ciudadanos inscriptos con los números 1 á 200, Comisión de fomento

Mesa número 2—Votan los ciudadanos inscriptos con los números 201 á 400, Registro civil.

Mesa número 3 -Votan los ciudadanos inscriptos con los números 401 á 600, Juzgado de paz

Mesa número 4—Votan los ciudadanos inscriptos con los números 601 á 800, Receptoría de rentas.

Mesa número 6—Votan los ciudadanos inscriptos con los números 801 á 1000, Escuela fiscal número 1.

Mesa número 6 -Votan los ciudadanos inscriptos con los números 1001 á 1200, Escuela fiscal número 2

Mesa número 7—Votan los ciudadanos inscriptos con los números 1201 á 1400, Correos y telégrafos.

Mesa número 8—Votan los ciudadanos inscriptos con los números 1401 á 1600, Casa presidente, comicio.

Mesa número 9—Votan los ciudadanos inscriptos con los números 1601 á 1878, Casa presidente, comicio.

VERA—EL TOBA

Mesa número 1—Votan los ciudadanos inscriptos con los números 1 á 200, Registro civil.

Mesa número 2—Votan los ciudadanos inscriptos con los números 201 á 313, Escuela fiscal

Mesa número 3—Votan los ciudadanos inscriptos con los números 301 á 332, Registro civil.

VERA—GARABATO

Mesa número 1—Votan los ciudadanos inscriptos con los números 1 á 200, Escuela fiscal

Mesa número 2—Votan los ciudadanos inscriptos con los números 201 á 400, Registro civil.

Mesa número 3—Votan los ciudadanos inscriptos con los números 401 á 600, Casa presidente comicio.

Mesa número 4—Votan los ciudadanos inscriptos con los números 601 á 800, Casa presidente comicio.

Mesa número 5—Votan los ciudadanos inscriptos con los números 801 á 1017, Casa presidente comicio.

VERA—GOLONDRINA

Mesa única—Votan los ciudadanos inscriptos con los números 1 á 209, Escuela fiscal.

VERA—Kilómetro 340

Mesa única—Votan los ciudadanos inscriptos con los números 1 á 233, Registro civil.

VERA—TARTAGAL

Mesa única—Votan los ciudadanos inscriptos con los números 1 á 199, Registro civil.

GENERAL OBLIGADO—RECONQUISTA

Mesa número 1—Votan los ciudadanos inscriptos con los números 1 á 200, Comisión de fomento.

Mesa número 2—Votan los ciudadanos inscriptos con los números 201 á 400, Juzgado de paz.

Mesa número 3—Votan los ciudadanos inscriptos con los números 401 á 600, Registro civil.

Mesa número 4—Votan los ciudadanos inscriptos con los números 601 á 800, Correos y telégrafos.

Mesa número 5—Votan los ciudadanos inscriptos con los números 801 á 1000, Escuela fiscal.

Mesa número 6—Votan los ciudadanos inscriptos con los números 1001 á 1200, Banco de la Nación.

Mesa número 7—Votan los ciudadanos inscriptos con los números 1201 á 1400, Casa presidente comicio.

Mesa número 8—Votan los ciudadanos inscriptos con los números 1401 á 1600, Casa presidente comicio.

Mesa número 9—Votan los ciudadanos inscriptos con los números 1601 á 1800, Casa presidente comicio.

GENERAL OBLIGADO—RECONQUISTA, AVELLANEDA, MALABRIGO, TIMBO y VARIAS.

Mesa número 10—Votan los ciudadanos inscriptos con los números 1801 á 2070, Casa presidente comicio.

GENERAL OBLIGADO—LAS GARZAS

Mesa número 1—Votan los ciudadanos inscriptos con los números 1 á 200, Comisión de fomento.

Mesa número 2—Votan los ciudadanos inscriptos con los números 201 á 400, Registro civil.

Mesa número 3—Votan los ciudadanos inscriptos con los números 401 á 545, Escuela fiscal.

GENERAL OBLIGADO—FLORENCIA

Mesa número 1—Votan los ciudadanos inscriptos con los números 1 á 200, Comisión de fomento.

Mesa número 2—Votan los ciudadanos inscriptos con los números 201 á 400, Registro civil.

Mesa número 3—Votan los ciudadanos inscriptos con los números 401 á 600, Juzgado de paz.

Mesa número 4—Votan los ciudadanos inscriptos con los números 601 á 800, Escuela fiscal.

GENERAL OBLIGADO—VILLA OCAMPO

Mesa número 1—Votan los ciudadanos inscriptos con los números 1 á 200, Comisión de fomento.

Mesa número 2—Votan los ciudadanos inscriptos con los números 201 á 400, Registro civil.

Mesa número 3—Votan los ciudadanos inscriptos con los números 401 á 600, Escuela pública.

Mesa número 4—Votan los ciudadanos inscriptos con los números 601 á 861, Correos y telégrafos.

GENERAL OBLIGADO— VILLA ANA

Mesa número 1—Votan los ciudadanos inscriptos con los números 1 á 200, Registro civil.

Mesa número 2—Votan los ciudadanos inscriptos con los números 201 á 400, Escuela pública.

Mesa número 3—Votan los ciudadanos inscriptos con los números 401 á 504, Juzgado de paz.

GENERAL OBLIGADO— VILLA GUILLERMINA

Mesa número 1—Votan los ciudadanos inscriptos con los números 1 á 200, Registro civil.

Mesa número 2—Votan los ciudadanos inscriptos con los números 201 á 300, Escuela pública.

GENERAL OBLIGADO—LAS TOSCAS

Mesa número 1—Votan los ciudadanos inscriptos con los números 1 á 200, Registro civil.

Mesa número 2—Votan los ciudadanos inscriptos con los números 201 á 400, Juzgado de paz.

Mesa número 3—Votan los ciudadanos inscriptos con los números 401 á 577, Escuela pública.

GENERAL OBLIGADO — EL BARON

Mesa número 1—Votan los ciudadanos inscriptos con los números 1 á 205, Escuela pública.

IRIONDO—CAÑADA DE GOMEZ

Mesa número 1—Votan los ciudadanos inscriptos con los números 1 á 200, Comisión de fomento.

Mesa número 2—Votan los ciudadanos inscriptos con los números 201 á 400, Registro civil.

Mesa número 3—Votan los ciudadanos inscriptos con los números 401 á 600, Escuela pública.

Mesa número 4—Votan los ciudadanos inscriptos con los números 601 á 800, Juzgado de paz.

Mesa número 5—Votan los ciudadanos inscriptos con los números 801 á 1000, Receptoría de rentas.

Mesa número 6—Votan los ciudadanos inscriptos con los números 1001 á 1200, Correos.

Mesa número 7—Votan los ciudadanos inscriptos con los números 1201 á 1315, Colegio de San Antonio de Padua.

IRIONDO—CARRIZALES

Mesa única—Votan los ciudadanos inscriptos con los números 1 á 192, Registro civil.

IRIONDO—SERODINO

Mesa número 1—Votan los ciudadanos inscriptos con los números 1 á 200, Comisión de fomento.

Mesa número 2—Votan los ciudadanos inscriptos con los números 201 á 400, Registro civil.

Mesa número 3—Votan los ciudadanos inscriptos con los números 401 á 508, Escuela pública.

IRIONDO—FROILAN PALACIOS

Mesa número 1—Votan los ciudadanos inscriptos con los números 1 á 200, Juzgado de paz.

Mesa número 2—Votan los ciudadanos inscriptos con los números 201 á 383, Escuela pública.

IRIONDO—OLIVEROS

Mesa única—Votan los ciudadanos inscriptos con los números 1 á 211, Registro civil.

IRIONDO—SANTA TERESA

Mesa número 1—Votan los ciudadanos inscriptos con los números 1 á 200, Comisión de fomento.

Mesa número 2—Votan los ciudadanos inscriptos con los números 201 á 400, Juzgado de paz.

IRIONDO—SANTA TERESA Y CLASSON

Mesa número 3—Votan los ciudadanos inscriptos con los números 401 á 698, Escuela pública.

IRIONDO—CORREA

Mesa número 1—Votan los ciudadanos inscriptos con los números 1 á 200, Juzgado de paz.

IRIONDO—CORREA Y BUSTINZA

Mesa número 2—Votan los ciudadanos inscriptos con los números 201 á 477, Escuela pública.

PUERTO DEL ROSARIO

El gobierno nacional dictó ayer las siguientes resoluciones, referentes al puerto del Rosario.

Se aprobó el convenio celebrado por la sociedad Puerto del Rosario con los señores Brauss, Mahn y Compañía para el arrendamiento del tejadillo, anexo al galpon G de exportación, mediante el pago de 2 pesos oro el mstro cuadrado, ó sea por la cantidad de 200 al año.

—No se hizo lugar al pedido formulado por la Empresa Puerto del Rosario, respecto al retiro de la canaleta número 2, que el ferrocarril Central Argentino tiene establecida en la zona de ese puerto y se deja establecido á la vez que hasta tanto no se proceda á su extracción, no se computarán los plazos para la terminación de los cuatro metros de muelle que la empresa debe ejecutar en ese paraje.

Se autorizó, por último, á la Sociedad Puerto del Rosario, para llevar á cabo las obras complementarias del edificio para subprefectura, por la cantidad de 4.804.92 pesos oro, incluido el 5 por ciento para gastos de dirección.

DE NUESTROS CORRESPONSALES

SANTA FE

EL CAMBIO DE COMISARIOS

Comunicación de la junta radical

Santa Fe, Marzo 27—La junta de gobierno del partido Radical envió al Presidente de la República un despacho, en el que se le manifiesta que la condición principal sobre la cual basó la Unión Cívica Radical, la concurrencia á los comicios, fué el total desarme de la maquina electoral que imperaba en la provincia desde hace treinta años, y no obstante eso, en el último momento ha sido sorprendida con un decreto de la intervención, el que no hace sino una completa remoción de comisarios, dentro del mismo departamento, dejándoles así en completa comunidad para obrar en cada centro de la acción electoral.

"Ante esta actitud, dice, tan contraria á los justísimos anhelos de la opinión pública y á las últimas seguranzas de garantías, me permito recordar que personal y terminantemente me hicieran de que todos los comisarios del Norte serían reconcentrados en Santa Fe, y todos los del Sur, en el Rosario".

"Reiterándole lo que otras veces he tenido el honor de manifestarle, esto es, que si hemos podido dudar de las promesas de todos los funcionarios, jamás hemos dudado de las promesas de V. E., que fueron precisamente las que nos decidieron á buscar la reparación por medio del ejercicio del derecho electoral".

EL JEFE DEL RADICALISMO

JIRAS POLITICAS

Santa Fe, Marzo 27—El señor Irigoyen continúa siendo visitado por caballeros de espectabilidad política.

Anoche, en el Club Comercial, fué saludado por personas del comercio departiendo con ellas durante algunas horas.

Hoy visitó al señor Irigoyen, quien me manifestó que se encontraba molesto, por no poder retribuir las visitas debido al cúmulo de atenciones políticas que le absorbían todo el tiempo, mayormente cuando se ha puesto de lleno al frente de los trabajos del partido, en ésta.

Al pedirle su opinión personal respecto á las elecciones próximas, me dijo que no podía anticipar pronóstico, por cuanto aún no tenía suficientes datos al respecto.

Teniendo en cuenta la oportunidad para realizar giras políticas, hoy que ha encarado abiertamente la cuestión santafecina, ha resuelto salir en gira personalmente á Rosario, en el tren de esta tarde.

El doctor Crotto presidirá la elección en el Rosario; Ignacio Iturraspe, en San Cristóbal; Rodolfo Lehmann, en Colonias, y otros en diferentes puntos.

El señor Irigoyen visitará á Esperanza mañana, siguiendo gira al Norte hasta Reconquista.

El comité nacional del partido contestó anoche al comité de la capital que preside el doctor Llambías, que respecto á la autorización pedida para concurrir al comicio los radicales metropolitanos, había resuelto suspender toda resolución á ese respecto, hasta después de las elecciones del 31 del corriente.

LA AMPLIACION DEL PADRON

Nuevas mesas electorales

Santa Fe, Marzo 27—En atención á la resolución del ejecutivo nacional, referente á la ampliación del padrón, se ha dispuesto que la junta electoral se reuna mañana, para insacular los conjueces de las siguientes mesas:

Departamento General López, una mesa en Rufino y dos en Venado Tuerto; San Martín, una mesa en Cañada Rosquín; San Cristóbal, una mesa en San Cristóbal; Vera, una mesa en Jobson; Las Colonias, una mesa en San Carlos Centro; General Obligado, una mesa en Reconquista y otra en Villa Ocampo.

Estas mesas funcionarán en los siguientes sitios:

La mesa de Rufino, frente al local del juzgado de paz; las dos mesas de Venado Tuerto, frente al juzgado de paz; la mesa de Cañada Rosquín, frente al juzgado de paz; la mesa de San Cristóbal, frente al juzgado de paz; la mesa de Jobson, frente al local de la escuela; la mesa de San Carlos Centro, frente al local de la escuela normal superior; la mesa de Reconquista, frente al local del juzgado de paz, y la mesa de Villa Ocampo, frente al juzgado de paz

PROFESORES DE COLEGIOS INCORPORADOS

Santa Fe, Marzo 27—Ha sido notificado el artículo 10 del reglamento de exámenes, á los profesores que no poseen título profesional y que están desempeñando cátedras en colegios incorporados.

Por toda profesor de colegio incorporado ó por incorporarse, que carezca de los títulos mencionados, será sometido por la rectoría del instituto nacional del profesorado secundario, á un examen de competencia, debido por cada cátedra nueva de que se hiciere cargo.

CANDIDATOS A DIPUTADOS NACIONALES

Santa Fe, Marzo 27 — El partido Constitucional proclamó candidatos para diputados nacionales, á los doctores Néstor Iriondo, Juan C. Croucellies, Julián Paz y Laursano Araya.

NOTICIAS ADMINISTRATIVAS

Santa Fe, Marzo 27—Se designó al agente fiscal doctor Leopoldo Bouvier, para que tome á su cargo la defensa de los intereses fiscales, en el juicio seguido por el gobierno de la provincia contra los señores Alcardi y otros, sobre expropiación, que se tramita en el juzgado de primera instancia en lo civil y comercial de la tercera nominación de esta capital.

—Se nombró comisario de policía de la jefatura de Castellanos, al auxiliar de la misma, Manuel Brandan, en reemplazo de José de la Cruz, que renunció; comisario de la jefatura de San Justo, á Serafín Torres, en reemplazo de Tomás F. Carratú, que renunció; juez de paz de Crispi, á Eduardo Z. Givelli, en reemplazo de Santiago San Martín, que renunció; juez de paz de Ataliva, al jefe de la oficina del registro civil de Humberto, á Ricardo Candino.

—Se aceptaron las renuncias presentadas por Manuel Sudigno, comisario de la jefatura de General Obligado y de Ignacio Basualdo (hijo), juez de paz de San Mariano.

—Se aprobó el certificado final de las obras del puerto, practicadas por Dircks Dates y Cía., que importa pesos 76.581 oro.

—Se mandó liquidar á la municipalidad del Rosario, pesos 156.878, importe de la mitad del servicio de su deuda interna, que vence el 1o. de Mayo.

INFORMACION JUDICIAL

Santa Fe, Marzo 27—Superior tribunal, segunda sala—Se confirmó en todas sus partes, la sentencia recaída en el proceso seguido por lesiones, contra José González Lasso.

Se confirma la sentencia apelada, en la causa seguida á Manuel Fernández ó Hernández, por robo.

—Segunda nominación—Se fijó la audiencia del 1o. de Abril próximo, á las 8 de la mañana, para tratar sobre la aprobación de concordato ofrecido por Vicente de Sanctis.

—Se aprobó el inventario practicado en los lienes pertenecientes á la sucesión de Felipe Patroni.

En el juicio seguido por Fortunato J. Cohar contra Francisco Vázquez, sobre cobro de pesos, se dictó sentencia confirmando en todas sus partes la resolución recurrida.

En el juicio seguido por María Iñaer, contra los herederos de Pedro de Larrechea, sobre cobro de pesos, se dictó sentencia, mandando llevar adelante la ejecución con costas.

—Primera nominación—Fué anotada en el registro de comercio, la disolución de la sociedad que bajo el rubro Núñez, Puente, Rodríguez y Cía., giraba en el pueblo San Vicente, departamento Caseros, quedando constituída bajo la razón social Núñez, Rodríguez y Cía.

ECOS SOCIALES

Santa Fe, Marzo 27 — Numerosas concurrencia se había congregado esta mañana en el templo de San Francisco, á orar por el alma de la que fué en vida Tránsito S. de la Terra.

—Festejando un acontecimiento íntimo, los esposos Cullen-Vázquez, ofrecieron anoche en su domicilio de la calle San Martín, una comida á un grupo de sus relaciones.

—Para el teniente Juan M. Casares será solicitada en breve la mano de la señorita Beatriz Basualdo.

Esta boda tendrá lugar á fines del corriente año.

—Para los últimos meses del año en curso, ha quedado fijada la fecha del enlace de la señorita Josefa Fraguas con el señor Enrico Almeira.

—De Rosario, los señores Arturo Rodríguez, Julián Paz, Laursano Araya, González, Albornoz, Atanasio V. Fidler, Angel María López, Salomón Feldman y Teodoro Alvarez.

—Completamente restablecido el señor C. López, gerente del Banco Municipal.

—Encontrase bajo asistencia médica la señorita Lola López Jordan.

Su estado no es de gravedad.

Una equivocación en una receta produjo á la señorita López los síntomas de intoxicación.

CANDIDATOS CONSTITUCIONALES

Santa Fe, Marzo 27—En reunión de este carácter el partido Constitucional proclamó los siguientes candidatos: Para senador provincial, por el departamento de la Capital, señor Ignacio Crespo. Para diputados, doctor Julio A. Busaniche, doctor Domingo Pujato, señor José V. Parpal; para electores á gobernador y vice, doctor José Manuel Marini, doctor Juan I. Lanteri señor Francisco Puig y señor Jerónimo Lassaga.

CANDIDATO A DIPUTADO

Santa Fe, Marzo 27—Está decidido, que tanto los amigos del doctor Videla como los del señor Santiago Pinasco, sostendrán la candidatura del doctor Crouseilles para diputado nacional.

NUEVO PABELLON EN EL HOSPITAL

Santa Fe, Marzo 27 — Para los primeros días de Abril se anuncia la inauguración del pabellón de niños que se construye en el hospital de Caridad.

A fin de que para esa fecha esté todo listo, se trabaja con toda actividad.

INTENDENTE MUNICIPAL

Santa Fe, Marzo 27 — En los círculos intervencionalistas, se asegura que será nombrado intendente municipal, en reemplazo del señor E. Rozas que termina mañana, el comandante Oliveira César.

LA SOCIEDAD ESPAÑOLA

Santa Fe, Marzo 27 — El 2 del mes de Mayo la Sociedad Española cumple un año más de existencia, y ha resuelto celebrar este acontecimiento con una amena y atrayente fiesta social.

SOBRE INSTALACION DE MESAS ELECTORALES

Santa Fe, Marzo 27—En vista de que existen varios nombramientos de escrutadores en la oficina de correos, por no conocerse el destino de los sorteados, lo cual podría dar lugar á que muchas mesas receptoras no pudieran constituirse, el interventor dió un decreto, disponiendo que sitien el momento en que deban instalarse aquéllas, no hubieran concurrido tres de los seis miembros sorteados para componerlas, la mesa se integrará con los electores que estuvieren presentes y que tengan más baja numeración de orden en el registro.

Esta circunstancia deberá hacerse constar en el acta de la instalación.

EN FAVOR DE LOS PRESOS

Santa Fe, Marzo 27—Los diarios piden á la intervención que antes de dejar el gobierno, se acuerde de que los presos, que están bien escasos de ropas.

ROSARIO

LA MANIFESTACION RADICAL

ORDEN COMPLETO

Rosario, Marzo 27—La manifestación del partido radical efectuada esta noche, á las 9.30, en la asamblea popular más numerosa que ha presenciado el Rosario desde hace muchos meses.

Ha sido mayor, ó por lo menos igual á la manifestación del mismo partido, realizada el 30 de Julio.

La policía calcula que eran seis mil los manifestantes. Nuestro cálculo hace ascender el número á siete mil.

La columna ocupaba muchas cuadras y era compacta.

El desfile por la calle Córdoba fué presenciado con vivo interés por familias que ocupaban los balcones y por personas escalonadas en las aceras.

Reinaba gran entusiasmo entre los manifestantes.

La mayor parte de ellos, levantaban en alto sus libretas de enrolamiento y decían en coro: "No se venden". "No se venden".

Fué esta la nota característica del importante acto cívico.

Varias bandas iban al frente de los clubes, que tomaron parte en la manifestación.

Eran éstos los siguientes: Capitán Eloy Brignardello, General San Martín, 9 de Noviembre, Belisario Silvori, 25 de Julio, Juventud Mariano Moreno, Alfredo E. Arnald, Aristóbulo del Valle, Domingo F. Sarmiento, 20 de Julio, Leandro N. Alem y Los Andes.

A la cabeza de la columna iban los señores doctor Hipólito Irigoyen, José Camilo Crotto, Ignacio Iturraspe, Manuel Menchaca y Ricardo Caballero.

La manifestación llegó hasta el comité central de la calle Maipú, en donde hicieron uso de la palabra los doctores Caballero, Oyhanarte, Culaciati, Pujol, Nogués y otros.

Hubo orden completo en la columna.

La policía no tuvo que tomar nada más que una intervención final, para impedir que un club de la Liga del Sur organizara otra manifestación, que hubiese podido dar lugar á un encuentro.

El comisario de órdenes, señor Godino, y el inspector general señor Lee, tuvieron á su cargo el servicio de vigilancia.

CONCEJO DELIBERANTE

ASUNTOS TRATADOS

Rosario, Marzo 27—Esta noche, á las 10.15, se reunió el concejo deliberante, presidiendo el doctor Francisco Correa, y con asistencia de 19 de sus miembros.

Después de leída y aprobada el acta se dió entrada á los siguientes asuntos; mensaje del departamento ejecutivo pidiendo se amplíe la disposición del artículo 1o. de la ordenanza número 4, sancionada el 30 del corriente, en el sentido de que el ancho de 11 metros de la calzada de la calle Alem, sea desde la avenida Pellegrini en vez del bulevar 27 de Febrero hasta Ayolas.

Mensaje del departamento ejecutivo, acompañando el informe de la comisión compuesta por los señores Godofredo Copello, Rafael Benzuley y José della Cella, para la adquisición de los terrenos necesarios para prolongar la calle San Martín hasta el arroyo Saladillo.

Solicitud de diversos vecinos del barrio Saladillo, pidiendo la pavimentación con granito, de la avenida Schiffner entre la avenida Artigas y Rosario.

Varios vecinos del barrio Saladillo solicitan el adoquinado de granito en la avenida Rosario entre las calles Intendente Carrasco y el puente del Saladillo.

Solicitud de los señores Grillo y Massarelli reclamando del elevado cobro de los impuestos generales.

Solicitud del señor Tietjen, presidente de la comisión liquidadora de la sociedad Muelles y Depósitos, gestionando la devolución de la suma de pesos 4.858.10, que se le cobró por concepto de interés, sobre una deuda de adoquinado.

Solicitud de la sociedad Arrendatarios Unidos de Mercados, pidiendo se acuerde un radio al mercado modelo, igual al establecido para los municipales.

Seguidamente se dieron á conocer diversos dictámenes de las comisiones de gobierno y hacienda.

Se aprobó en general, la ordenanza de impuesto, á regir en los meses que faltan del año en curso, dejándose la discusión en particular para la sesión próxima.

La sesión se levantó á las 11.40.

AUXILIOS AL PARAGUAY

Rosario, Marzo 27—La comisión de auxilios al Paraguay, se ha dirigido al presidente de la Bolsa de Comercio, para pedirle que preste su cooperación, al llamamiento que la Sociedad de Beneficencia hará á los sentimientos humanitarios de esta ciudad.

La comisión pasará por aquí en el vapor "Berna", el lunes 1o. de Abril á las 8 de la mañana.

El telegrama está firmado por las señoras Carolina L. de Pellegrini, presidenta, y de Quintana, Leonor T. de Duffaut y vicepresidenta de la Sociedad Damas de Beneficencia.

Se ha abierto inmediatamente una lista de suscripción, habiendo anotado hasta ahora las Mutualistas, Bolsa de Comercio, 500 pesos; Molinos Harineros, 1.000; Mercado General de Productos Nacionales, 500; Guerrino Pinasco y Cía., 100, y Compañía Argentina de la Bolsa se recibió de donaciones.

EN EL MERCADO DE HACIENDAS

Rosario, Marzo 27—En el mercado de hacienda entraron 807 animales vacunos.

Los precios alcanzados fueron: por novillitos mestizos gordos, $ 50, $ 1.40; $ 1 y $ 1.30 por novillitos mestizos, $ 1.40 y $ 1.30; por terneros mestizos gordos, $ 1 por vacas mestizas carne gorda, $ 1 por vacas criollas buena carne, $ 0.80; por vacas criollas regulares, $ 1; por vaquillonas criollas regulares, $ 1; por vaquillonas criollas buena carne, $ 1 y $ 0.90; por novillos criollos carne gorda, 13 centavos el kilo de peso vivo.

CAMBIO DE COMISARIOS

Rosario, Marzo 27—Se ha dispuesto el siguiente cambio de comisarios: Juan Costa

PROVINCIA DE BUENOS AIRES --- ADMINISTRACION, TRABAJO Y CULTURA

ELECCIONES NACIONALES

MESAS RECEPTORAS DE VOTOS

SU UBICACION

Continuamos publicando la ubicación de las mesas para las elecciones de diputados nacionales:

GENERAL MADARIAGA

Circuito: Cuartel 1—1 al 200, escuela 3, urbana, pueblo; 201 al 400, escuela 3, cuartel 1; 401 al 600, escuela 5, cuartel 1; 601 al 800, juzgado de paz, cuartel 1.

Circuito: Cuarteles 1, 2, 3 y 5—801 al 1000, oficina de correos, cuartel 1.

Circuito: Cuartel 5—1001 al 1200, escuela 8, La Portería, cuartel 5.

Circuito: Cuarteles 4 y 5—1201 al 1329, telégrafo provincial, pueblo.

GENERAL PAZ

Circuito: Planta urbana, 1 al 200, escuela 1, pueblo.

Circuito: Planta urbana y cuartel 1—201 al 400, escuela complementaria, pueblo, A. Casal.

Circuito: Cuarteles 2 y 1—401 al 800, municipalidad, pueblo.

Circuito: Cuartel 2—601 al 800, juzgado de paz, pueblo.

Circuito: Cuarteles 2 y 3— 801 al 1000, oficina de correos, pueblo.

Circuito: Cuarteles 4 y 5— 1001 al 1200, oficina, registro civil, pueblo.

Circuito: Cuarteles 5, 6 y 7—1201 al 1428, iglesia, parroquial, pueblo.

GENERAL PINTO

Circuito: Cuartel 1—1 al 200, escuela 1, pueblo; 201 al 400, escuela 2, calle Máximo Paz; 401 al 600, Municipalidad, pueblo.

Circuito: Cuarteles 1, 2, 3 y 4—601 al 800, oficina de correos.

Circuito: Cuarteles 4, 5, 6 y 7—801 al 1000, escuela 3, Dusanu, F. C. O.

Circuito: Cuarteles 13, 14, 12, 11, 10 y 8—1001 al 1800, edificio de la estación Los Callejones, cuartel 10.

Circuito: Cuarteles 8 y 19—1801 al 2005, escuela 11, La Germana, cuartel 8.

GENERAL PUEYRREDON

Circuito: Cuartel 1—1 al 200, escuela 1, 25 de Mayo, esquina General Mitre; 201 al 400, escuela 3, Moreno, esquina Santa Fe; 401 al 600, escuela 5, 9 de Julio, esquina 20 de Septiembre; 601 al 800, Rambla de la Perla; 801 al 1000, Rambla del Bristol; 1001 al 1200, teatro Odeón; 1201 al 1400, teatro Colón; 1401 al 1600, Correo nacional. 1601 al 1800; Juzgado de paz.

Circuito: Cuarteles 1, 4 y 5—1801 al 2000, Municipalidad.

Circuito: Cuarteles 1, 4 y 5—2001 al 2204, telégrafo provincial, pueblo.

GENERAL SARMIENTO

Circuito: cuartel 1—1 al 200, escuela 2, calle León Gallardo; 201 al 400, escuela 2, calle Conesa; 401 al 600, municipalidad, pueblo.

Circuito: cuarteles 1, 2 y 3—601 al 800, oficina de correos, San Miguel

Circuito: cuarteles 3 y 4—801 al 1000, escuela 5, cuartel 3.

Circuito: cuarteles 4 y 5—1001 al 1200, escuela 3, Bella Vista, cuartel sexto.

Circuito: cuarteles 5 y 6—1201 al 1430, escuela 9, Bella Vista, cuartel 6.

GENERAL RODRIGUEZ

Circuito: cuartel 1—1 al 200, escuela número 1, pueblo.

Circuito: cuarteles 1 y 5—201 al 400, escuela número 3, pueblo.

Circuito: cuarteles 5, 2, 3 y 4—401 al 633, municipalidad, pueblo

GENERAL VIAMONTE

Circuito: cuartel 1—1 al 200, escuela 1, pueblo; 201 al 400, escuela 2, calle Mitre; 401 al 600, escuela 3, pueblo.

Circuito: cuarteles 1 y 2—601 al 800, escuela 4, Los Toldos

Circuito: cuartel 2—801 al 1000, escuela 6, La Tribu, cuartel 2

Circuito: cuarteles 2, 3, 4 y 5—1001 al 1200, municipalidad, pueblo.

Circuito: cuarteles 5, 6 y 7—1201 al 1400, escuela 5, Los Bosques, cuartel 6.

Circuito: cuarteles 7, 8, 9 y 10—1401 al 1595, escuela 3, San Emilio, cuartel séptimo.

GENERAL VILLEGAS

Circuito: cuartel 1—1 al 200, escuela 1, calle 16; 201 al 400, escuela 3; 401 al 600, oficina de correos.

Circuito: cuarteles 1, 2 y 3—601 al 800, escuela 16, chacras.

Circuito: cuarteles 3, 4 y 5—801 al 1000, municipalidad.

Circuito: cuartel 5—1001 al 1200, escuela 5, Saboya.

Circuito: cuarteles 5 y 6—1201 al 1400, escuela 4, Villa Loma.

Circuito: cuarteles 6, 7, 8 y 9—1401 al 1600, escuela 6, Banderaló, cuartel sexto.

Circuito: cuartel 9—1601 al 1800, juzgado de paz, estación Bunge

Circuito: cuarteles 10, 11 y 12—1801 al 2000, escuela 13, estación Piedritas.

Circuito: cuarteles 12 y 13—2001 al 2200 escuela 7, Santa Regina

Circuito: cuarteles 13 y 14—2201 al 2400, escuela 9, El Día.

Circuito: cuarteles 14 y 15—2401 al 2548, edificio de la estación, Cañada Seca.

GUAMINI

Circuito: planta urbana 1 al 200, escuela 1, pueblo; 201 al 400, escuela 5, pueblo.

Circuito: cuarteles 1, 2 y 3—601 al 800 oficina de correos, pueblo.

Circuito: cuarteles 3, 4 y 5—801 al 800, municipalidad, pueblo.

Circuito: cuarteles 5, 6, 7 y 9—801 al 1086, escuela 2, Bonifacio, cuartel 9.

JUAREZ

Circuito: cuartel 1—1 al 200, escuela 1, San Martín 84; 201 al 400, escuela 7, General Mitre 195; 401 al 600, escuela 3, Otamendi; 601 al 800, escuela 4, Chacabuco

Circuito: cuarteles 1 y 2—801 al 1000, escuela 7, El Carmen, cuartel 1

Circuito: cuarteles 2 y 3—1001 al 1200, municipalidad, pueblo

Circuito: cuarteles 3, 4, 17 y 5—1201 al 1400, escuela 6, Celina, cuartel cuarto

Circuito: cuarteles 5 y 6—1401 al 1600, escuela 8, Santa Catalina, cuartel 5.

Circuito: cuarteles 6 9, 8, 7 y 10—1601 al 1800, escuela 5, Santo Tomás, cuartel 10

Circuito: cuarteles 10, 11, 12, 13, 14 y 15—1801 al 2000, escuela 9, La Juanita, cuartel 10

Circuito: cuarteles 15 y 16—2001 al 2134, escuela 12, Alzaga, cuartel 15.

JUNIN

Circuito: Sección 1a.—1 al 200, escuela 1, Saavedra 37; 201 al 400, escuela 2, Alem 349, 401 al 600, escuela 5, España, pueblo; 601 al 800, escuela 4, San Martín, pueblo, 801 al 1000, escuela 7, Entre Ríos 325, pueblo.

Circuito, Secciones 1a. y 2a —1001 al 1200, escuela 12, España y Alem, pueblo.

Circuito: Secciones 2a y 3a — 1201 al 1400, escuela 16, Rioja, pueblo.

Circuito: Secciones 2a y 4a—1401 al 1800, escuela 24, Irigoyen 150, pueblo.

Circuito: Sección 4a. y cuartel 1, 1601 al 1800, municipalidad, pueblo

Circuito: Cuartel 1, 1601 al 2000, escuela 8, quintas

Circuito: Cuarteles 1 y 2, 2001 al 2200, escuela 17 Cuartel 2.

Circuito Cuarteles 2 y 3—2201 al 2400, escuela 20, La Forcada, cuartel 3.

Circuito: Cuarteles 3 9 y 12—2401 al 2600, escuela 13, Segunda Rosa, cuartel 9.

Circuito: Cuarteles 13, 10 y 8—2601 al 2800, escuela 3, estación Loca, cuartel 8

Circuito: Cuarteles 8, 6 y 4—2801 al 3000, escuela 11, La Oriental, cuartel 6.

Circuito: Cuarteles 4 y 7—3001 al 3200, escuela 19, chacra de Camisa, cuartel 4.

Circuito: Cuarteles 7, 5 y 11—3201 al 3400, escuela 21, cuartel 5

Circuito: Cuarteles 11, 12, 13, 14, 9 y 10—3401 al 3 N3, alcaldía, cuartel 11.

Circuito: Cuarteles varios—1 al 200, oficina nacional de correos, pueblo; 601 al 400, juzgado de paz, pueblo

GENERAL LA MADRID

Circuito: Cuartel 1—1 al 300, escuela 1, pueblo; 201 al 400, municipalidad, pueblo.

Circuito: Cuarteles 1, 13 y 14—401 al 600, escuela 5, estación Las Martinetas, cuartel 13.

Circuito: Cuarteles 14, 12, 9, 7, 2 y 3—601 al 800, oficina de correos, pueblo.

Circuito: Cuarteles 3, 5, 6, 8, 10 y 11—801 al 1001, escuela 3, estación La Colina, cuartel 6.

LA PLATA

Sección Primera—Circuito: calles 1 á 5 y de 44 á 43 (1 al 200, escuela 37, calle 2, núm 537; 201 al 400 escuela normal, diagonal 77 entre 46 y 47.

Circuito: calles 1 á 5 y de 45 á 54, 401 al 600, correos y telégrafos, calle 51 entre 4 y 5; 601 al 800 alcaldía, sección 1, cuartel 1, calle 48 n. a.

Circuito: calles 5 á 9, y de 42 á 54, 1001 al 1200 Universidad Nacional, calle 7 entre 47 y 48; 1201 al 1400 juzgado de paz, sección 2, calle 3 entre 45 y 46.

Circuito: calles 9 y 13 y de 44 á 48, 1401 al 1600, escuela 3, calle 9, entre 47 y 48.

Circuito: calles 9 á 13 y de 48 á 54, 1601 al 1800, municipalidad, calle 12 entre 51 y 53; 1801 al 2000, escuela 10, calle 49 entre 13 y 14.

Circuito: calles 13 á 19 y de 48 á 44, 2001 al 2200 escuela 32, calle 45 y 12.

Circuito: calles 13 á 19 y de 48 á 54, 2201 al 2400, Dirección general de salubridad, calle 17 y 51, 2401 al 2546, Asistencia Pública, calle 14 esquina 50.

Sección segunda—Circuito: de 1 á 122 y de 44 á Tolosa, 1 al 200, escuela 69, calle 118 número 414; 201 al 400, escuela 73, calle 116, entre 30 y 31; 401 al 600, Alcaldía, cuartel 2, sección 2, calle 117 y 34; 601 al 800, escuela 5, diagonal 73, entre 1 y 2.

Circuito: de 1 á 6 y de 41 á 44, 801 al 1000, capilla Misericordia, calle 4 entre 43 y 44; 1001 al 1200, escuela 29, calle 3 número 538.

Circuito: de 6 á 11 y de 39 á 44, 1201 al 1400, baños públicos, plaza Italia; 1401 al 1600, alcaldía cuartel 1, sección 2, diagonal 77, entre 8 y 9.

Circuito: de 11 á 15 y de 39 á 44, 1601 al 1800, escuela 33, calle 9 número 461.

Circuito: de 15 á 19 y de 39 á 44, 1601 al 1800, escuela 33, calle 9, número 461.

Circuito: de 15 á 19 y de 39 á 44, 1801 al 2000 casa del presidente del comicio.

Circuito: de 1 á 6 y de 40 á 20, 2001 al 2200, escuela 31, calle 3 esquina 26

Circuito: de 6 á 19 y de 20 á 39, 2201 al 2416, casa del presidente del comicio.

Sección tercera—Circuito: de 1 á 122 y de 54 á 72—1 al 200, escuela 43, calle 83 entre 118 y 119

Circuito: de 1 á 5 y de 68 á 72 - 201 al 400, escuela 65, calle 68 número 636.

Circuito: de 1 á 5 y de 64 á 68 — 401 al 600, juzgado de paz, sección 3, calle 5 entre 65 y 64

Circuito: de 1 á 5 y de 59 á 64—601 al 800, escuela 15, calle 4 entre 62 y 63; 801 al 1.000, casa del presidente del comicio.

Circuito: de 1 á 5 y de 54 á 59—1.001 al 1.200, escuela 13, diagonal 78 entre 57 y 58; 1.201 al 1.400, departamento de Ingenieros, calle 7 entre 56 y 57

Circuito: de 5 á 9 y de 54 á 59—1.401 al 1.600, escuela 2, calle 8 entre 57 y 58; 1.601 al 1.800, alcaldía, cuartel 2, sección 1, calle 8 entre 54 y 55.

Circuito: de 9 á 13 y de 54 á 59—1.801 al 2.000, alcaldía, cuartel 3, sección 1, calle 12 entre 57 y 58; 2.001 al 2.200, escuela 70, calle 58 entre 8 y 9.

Circuito: de 5 á 9 y de 59 á 64—2.201 al 2.400, alcaldía, cuartel 2, sección 3, calle 64 esquina 7.

Circuito: de 5 á 9 y de 64 á 68—2.401 al 2.600, escuela 20, calle 64 número 673.

Circuito: de 64 á 72 y de 9 á 13—1.601 al 2.800, escuela 11, calle 12 número 1742.

Circuito: de 9 á 13 y de 60 á 64—2.801 al 3.000, registro civil Sudeste, calle 10 entre 61 y 62; 3.001 al 3.200, escuela 4, calle 60 entre 12 y 13

Circuito: de 13 á 19 y de 54 á 59—3.201 al 3.400, dirección general de escuelas, calle 13 entre 56 y 57; 3.401 al 3.600, escuela 7, diagonal 74 entre 56 y 57

Circuito: de 13 á 19 y de 59 á 64—3.601 al 3.800, corralón municipal, calle 64 y 12.

Circuito: de 13 á 19 y de 64 á 72—3.801 al 3.923, convento de los franciscanos, calle 68 entre 12 y 13.

Sección cuarta—1 al 200, Iglesia La Merced, Ensenada; 201 al 400, registro civil, Ensenada; 401 al 600, escuela 28, calle La Merced y Rivadavia, Ensenada; 601 al 800, escuela 24, Cambaceres, Ensenada; 801 al 1.000, escuela 30, dock Central, Ensenada; 1.001 al 1.200, escuela 27, Río Santiago, Ensenada; 1.201 al 1.400, escuela 35, Berisso, Ensenada; 1.401 al 1.659, registro civil, Berisso, Ensenada.

Sección quinta—1 al 200, Iglesia San Benjamín, Los Hornos; 201 al 400, juzgado de paz, sección 4a., calle 60 y 35, Los Hornos; 401 al 600, registro civil, sección 9, calle 61 y 87, Los Hornos; 601 al 800, escuela 56 Villa Garibaldi; 801 al 990, escuela 55 calle 61 y 28, Los Hornos

Sección sexta—1 al 20 escuela 30, Melchor Romero; 201 al 400, registro civil, Melchor Romero; 401 al 600 escuela 71, calle 44 esquina 37; 601 al 800, registro civil, Villa Elisa; 801 al 924, escuela 26, Abasto.

LAS TRABAS EN EL PUERTO LA PLATA

Su eliminación oportuna

Nuestra propaganda en favor de la supresión de las trabas opuestas al embarque de cereales por el puerto de La Plata, ha dado el resultado que era de esperarse ante el propósito manifestado por el Ministro de Hacienda de la Nación, de favorecer el desarrollo de las operaciones por dicho puerto, como arbitrio conducente á la solución del abarrotamiento del puerto de Buenos Aires.

En efecto; mientras ayer recogíamos datos sobre los perjuicios que causan á los exportadores de cereales las medidas dictadas por el administrador de aquel puerto, con el propósito de reglamentar las operaciones en previsión de una futura afluencia de productos de exportación, fuimos informados por uno de ellos de que el ministro doctor Rosa, había impartido las órdenes necesarias para que se dejaran sin efecto dichas medidas.

Esta resolución no ha requerido un decreto, porque aquellas medidas habían sido adoptadas por el administrador del puerto en uso de las atribuciones que le confiere el reglamento en vigor.

En consecuencia, desde hoy podrán ser utilizadas por los exportadores que reciban cargas todos los galpones vacíos del puerto, hasta que otros tengan necesidad, á su vez, de utilizarlos. Sólo en caso de que faltara espacio, se limitaría la ocupación, equitativamente, de modo que todos los exportadores gocen de iguales derechos á las ventajas de los depósitos existentes.

También resolvió el ministro que se permita pesar los cereales en la ribera antes del embarque, y su clasificación dentro de los depósitos fiscales.

Esta solución del conflicto ha dejado satisfechas á las casas cerealistas que operaban en el puerto de La Plata.

TRANSFERENCIA DE UNA CONCESION

Por el Ministerio de Obras Públicas de la Nación, fué aceptada ayer la transferencia hecha por la Compañía Regie Generale de Chemins de fer et travaux publics, á favor de la Compañía del puerto comercial de Bahía Blanca, Puerto Belgrano, de todos los derechos y obligaciones inherentes á la concesión para construir y explotar un puerto en Arroyo Pareja, en la zona de la ciudad de Bahía Blanca.

LAS PLAGAS DE LOS ARBOLES

El otoño ha comenzado, y necesario es, en consecuencia, poner manos en la obra de destrucción de las plagas criptogámicas y parasitarias que atacan á los plantíos de la provincia.

La estación se presta para aplicar fórmulas preventivas que obstaculicen la invasión de los flagelos. Más tarde, serán menos fecundos los esfuerzos que se hagan con el mismo fin.

La dirección de agricultura debe apresurarse, usando de las amplias atribuciones con que, seguramente, la investirá el Ministro de Obras Públicas, de acuerdo con los propósitos manifestados, á iniciar la campaña en defensa de la arboricultura de la provincia.

Agrónomos prácticos deben destacarse en los focos de infección, ó sea, en las zonas pobladas de árboles, para observar la profilaxis que es menester, aparte de los estudios de gabinete que puedan realizarse.

Este recuerdo que hacemos tiene su razón de ser, ante la inacción gubernativa de largos años á este respecto, contra la cual parecía dispuesto á reaccionar el actual gobierno, —mes si ella continuara un par de meses más, nos encontraríamos con otro año perdido para la labor impostergable de la defensa de los árboles.

"LA PRENSA" EN LA PLATA

(DE NUESTRA SUCURSAL)

ARRENDAMIENTOS DE TIERRAS FISCALES

Manifestaciones del Ministro de Hacienda

Ayer visitó al ministro de Hacienda, un grupo de arrendatarios de canteras y tierras fiscales de Sierras Bayas, con objeto de averiguar los alcances del decreto de 2 de Diciembre de 1911, por el cual se declaró la caducidad de los contratos de arrendamiento de tierras y canteras fiscales.

Dichos representantes, al efecto manifestaron al ministro que deseaban conocer lo referente de dicho decreto á la caducidad de obligaciones de estipulación de nuevas bases de arrendamiento, de que se ha hablado en distintas ocasiones.

El ministro les manifestó que el mencionado decreto tenía alcances generales, que no excluía el estudio de cada caso particular y que, por lo tanto, en caso de que fueran desalojados se les darían los plazos que establece la ley de la materia.

—El director de tierras y catastro, señor Silley Vernet, acaba de realizar una visita oficial á las canteras de Sierras Bayas y se ocupa en la redacción del respectivo informe, que presentará en la corriente semana acompañado de numerosas fotografías, que ilustrarán sobre las condiciones topográficas de diversos puntos y sobre el estado actual de la explotación.

POLICIA ADUANERA

Uso del uniforme

Hace algún tiempo, el segundo jefe del resguardo del puerto de La Plata, señor Bonocina, se dirigió al ministro de Hacienda de la Nación, indicando la conveniencia de establecer el uso de uniforme para los funcionarios de la policía aduanera de la República.

Dicha indicación se funda en razones muy atinadas y dignas de ser consideradas.

Se observa que el uniforme da un carácter militar al empleado, trayendo consigo todas las consecuencias de respeto, disciplina, consideración y cortesía que necesitan los empleados del resguardo en su acción diaria á bordo de los buques extranjeros.

Actualmente esos empleados sólo tienen una medalla para comprobar su carácter de tales, cuyas inscripciones en castellano no entienden por lo general los capitanes ó patrones de buques; por lo cual y por falta de uniforme, á menudo el funcionario de la policía aduanera pasa inadvertido para las autoridades de á bordo y para el público.

La misma moralidad y corrección del empleado ganaría con el uso del uniforme, adoptado en todos los puertos europeos, desde que ese distintivo lo pone de manifiesto ante todo el mundo, impidiéndole conciliábulos ó manejos ocultos con la gente de á bordo ó los pasajeros, en las visitas de buques, revisión de equipajes, etc.

Como se ve, la iniciativa surgida de la policía aduanera de nuestro puerto, tiene á su favor razones de mejor servicio público, y merece, por lo tanto, un favorable despacho de la superioridad.

LEY DE PAPEL SELLADO

Un caso de interpretación

El asesor de gobierno, doctor Luis Reyna Almandos, se ha expedido en una consulta sobre interpretación de la ley de sellos.

Se trata de una escritura de venta que hizo un padre á uno de sus hijos, de una fracción de chacra, la cual, á pesar de haber sido inscripta en el Registro de la Propiedad, es nula, pues está expresamente prohibida por el Código Civil (art. 7)

Por eso, y ante la oposición de los otros hijos, han resuelto los contratantes devolverse recíprocamente el precio y el terreno, declarando, además, que ese acto nulo no ha tenido ningún efecto

Ese acto, en el cual se harán constar esas devoluciones recíprocas, ¿qué impuesto de sellado debe pagar?

Tal es la consulta que se ha hecho.

Ante todo conviene dejar sentado, dice el asesor, que la venta realizada entre padre é hijo, es nula, y no ha podido tener ningún efecto legal

Sin embargo, en el hecho se ha producido el traspaso y se quiere dejar una constancia, por instrumento público, de que las cosas han vuelto á su primitivo estado y que el acto tachado de nulidad, no ha surtido efecto alguno, pues se han devuelto recíprocamente el terreno y el precio que fe le fijó

Y como en esta escritura de declaratoria la cosa objeto del contrato tiene un valor determinado, se encuentra entre las comprendidas en el artículo 14 de la ley de papel sellado, en consecuencia el impuesto que por tal concepto debe cobrarse, es el expresamente establecido en el artículo recordado

Debe advertirse, para evitar confusiones que no procede aplicar en este caso el impuesto consignado en el artículo 19, porque allí se trata de "escrituras de declaratoria" tendientes á rectificar errores ó á modificaciones de detalle y aquí se trata de una escritura "de declaratoria" que altera el valor ó la naturaleza del acto anterior, y que, por lo tanto no se encuentra comprendida en el artículo 19

Efectuado el acto en el cual se declara que las cosas han vuelto á su primitivo estado, la inscripción del dominio del inmueble en el registro de la propiedad, hecha otra vez á nombre del padre, constituye un nuevo acto, que paga el impuesto establecido en los artículos 63 y 67, inciso 1o de la ley de papel sellado

PRELIMINARES DE LAS ELECCIONES

El Poder Ejecutivo ha nombrado comisario de Tapalqué al señor Rodolfo Freyre Bustos, para que reemplace al que actualmente desempeña esas funciones, señor Echagüe, contra quien se han denunciado irregularidades que afectan la propaganda electoral que hacen algunos partidos.

—El gobernador recibió ayer un telegrama suscripto por el señor Faustino Alsina y otros miembros dirigentes de la Unión Nacional, en el que se comunica la existencia de varias casas de juego que acaban de establecerse en diversos partidos, con el pretexto de celebrar reuniones de carácter político. Agrega la Unión Nacional que la existencia de esas casas, que simulan comités, viven á cubierto de toda persecución, porque cuentan con la ayuda de la policía.

En vista de esto, se ha ordenado á la jefatura que practique una investigación.

El intendente de Bolívar, señor Calac, denunció ayer al gobernador que el delegado de la dirección de salubridad en ese pueblo ha hecho abandono de su puesto para hacer propaganda en favor de la Unión Nacional.

—Se ha ordenado la instrucción de un sumario para comprobar la veracidad de estas denuncias, á fin de adoptar las medidas que correspondan.

—Ayer solicitó del ministro de Gobierno el presidente del comité del partido Conservador en Bartolomé Mitre, que las elecciones de senadores provinciales, que deben realizarse el 31 del corriente, se verifiquen de acuerdo con el padrón nacional.

Este pedido se funda en la falta de padrón provincial, porque el anterior no fué reabierto el año pasado, y, por consiguiente, no existe legalmente padrón por el cual puedan celebrarse las elecciones.

Agrega que es notoria la diferencia de ciudadanos inscriptos en los padrones nacional y provincial, al extremo de que mientras el primero arroja un total de 2.400 inscriptos, el segundo tan sólo contiene 1.600 en gran parte ausentes, imaginarios ó fallecidos.

Termina la nota del partido Conservador pidiendo que esta concesión se haga de acuerdo con lo que establece la nueva ley de elecciones provinciales y los precedentes sentados en casos análogos.

—Habiéndose quejado al ministerio de Gobierno el jefe de una fracción política de Balcarce, contra el jefe del registro civil de ese pueblo, á quien acusa de parcialidad en la entrega de nombramientos de escrutadores para las elecciones próximas dicho funcionario ha solicitado de la dirección general del registro civil el envío de un inspector para que investigue los hechos denunciados y permanezca en ese punto presenciando la entrega de los referidos nombramientos, á fin de desvanecer los recelos de que se pretende rodear su conducta.

—

A solicitud del comité del partido Conservador de Bartolomé Mitre, el Poder Ejecutivo expidió ayer un decreto disponiendo que las elecciones que deben verificarse en dicha población el 31 del corriente, se efectuarán por el padrón nacional últimamente levantado, y ordenando que, á los efectos respectivos, se informe de esta resolución á la junta electoral provincial.

Fúndase el decreto en que el padrón provincial de aquel partido, es objeto de impugnación, por no haberse efectuado su reapertura como lo prescribe la ley, circunstancias que lo colocan en condiciones análogas á las de partidos que carecen de padrón provincial, y en que, por otra parte, el padrón nacional derivado del registro de enrolamiento, ofrece todas las garantías de legalidad que puedan pretender los partidos políticos.

Vacunación

El Poder Ejecutivo dispuso por decreto de ayer, entregar la suma de 20.000 pesos á la dirección de salubridad, para que continúe su labor de vacunación y pueda costear los gastos que demanda el traslado de vacunadores á los partidos de la provincia.

Dirección de tierras y catastro

La dirección de tierras y catastro ha informado los expedientes de Luis Ratti, Celedonia Pascuali, Juana Aguirre, Errecaborde y Pedro López.

Fiscalía de Estado

El fiscal de Estado, doctor Manuel F. Gnecco, dictaminó ayer los expedientes de:

Elena B. de Taborda, José Matsson, Juan C. Vallejos, Rosalía C. Capelli, Celmira E. Herrera, Carmen F. B. de Massini, Pedro Coaglio y Celina S de Durán.

El sumario de la contaduría

El director general de rentas, después de haber estudiado con detenimiento el sumario que levantó la comisión investigadora en la contaduría de esa repartición, á propósito de las graves denuncias formuladas por este diario, lo entregó ayer al ministro de Hacienda, con quien conversó largamente al respecto.

El ministro de Hacienda, por su parte, nos manifestó que se ocupará en estos días del estudio de ese sumario, y que una vez que conozca todos sus fundamentos, procederá con la energía que exija la gravedad de los hechos que resulten comprobados.

EN LOS MUNICIPIOS

LA PLATA: AGUAS CORRIENTES—LA VERJA DE LA AVENIDA 1—TRANVIAS ELECTRICOS—CONSTRUCCION DE EMPEDRADOS.

Por el ministerio de Obras Públicas se resolvió ayer autorizar á la dirección de obras de salubridad para que amplíe el servicio de aguas corrientes en las calles 1, de 63 á plaza Matheu; diagonal 73, de 64 á 66; 64, de 1 á 2; 65, de 1 á 3, y 66, de plaza Matheu á 3.

El costo de las obras está presupuesto en 11.129 pesos

—Con motivo de nuestro suelto de días pasados, sobre la verja de la avenida 1, el comisionado, señor Doyhenard, nos ha manifestado que la municipalidad ha prestado siempre interés al asunto, habiendo conseguido la empresa del ferrocarril del Sud resuelva construirla, de acuerdo con el permiso concedido en Noviembre del año próximo pasado, por el gobierno nacional.

Dicha empresa ha dispuesto ya la adquisición de los materiales necesarios, habiendo manifestado que en cuanto se termine la fabricación de la verja, la colocará en aquella avenida.

La dirección de alumbrado de la municipalidad ha impuesto á la compañía existente 37 multas, por igual número de focos que han permanecido apagados más de una hora consecutiva, durante la semana pasada.

La compañía de Luz Eléctrica ha librado al servicio público varias lámparas de arco en las calles 71 y 72

El ministro de Obras Públicas comunicó ayer al comisionado municipal, para sus efectos, que el Poder Ejecutivo ha concedido permiso á la compañía de tranvías eléctricos La Plata, para que coloque un desvío de sus líneas en la calle 17, desde la unión de la 58 diagonal, 74, hasta la estación del Meridiano V

—La dirección de obras públicas construyó durante la semana pasada 763 metros cuadrados de granitullo en la calle 13 entre 59 y 60, 978 en la avenida 51 entre 14 y 15; 341 cuadras de adoquinado en 60, 15 y 14, 180 en 13 y 14, 500 en 62 y 3; 123 en 5, de 69 á 68 197 en 7 y 69, y 140 en la calle Progreso, desde Perú hasta Estados Unidos, en la Ensenada.

TANDIL—LA PIEDRA MOVEDIZA

El comisionado municipal del Tandil, senador Arana, ha comunicado al ministro del interno que en virtud de las dificultades que se presentaban para adquirir los terrenos adecuados para los nuevos mataderos públicos, de acuerdo con lo aconsejado por el departamento de ingenieros, ha aprovechado la oportunidad de que se han sacado á remate los terrenos ocupados por los mataderos actuales, considerados los más á propósito para esta clase de establecimientos, para adquirir un lote compuesto de 3 hectáreas y 28 áreas á razón de 1.800 pesos la hectárea

Pide, por lo tanto, autorización para escriturar estas tierras, en mérito á que ya ha sido autorizado para realizar la obra de los mataderos y de que ya cuenta con los fondos para pagar la adquisición

El señor Elías Vast se ha presentado al gobierno pidiendo la concesión para levantar y volver á colocar en su sitio la piedra movediza del Tandil.

A fin de precisar los detalles de la operación, ha solicitado una audiencia del ministerio de Obras Públicas.

ELECCIONES MUNICIPALES

Por el ministerio de Gobierno se prepara un decreto convocando á elecciones á todos los partidos de la provincia actualmente en acefalía, que se encuentren en condiciones de elegir sus autoridades comunales.

TIBUNAL DE CUENTAS

Este tribunal, en su último acuerdo, despachó los siguientes asuntos

Cuentas de la municipalidad de Marcos Paz, por 1910 se aprueban, con un saldo de $ 153 98 m|n para 1911, correspondiendo á la educación, por el 5 por ciento de las entradas, pesos 1 892 91 moneda nacional.

Cuentas de la municipalidad de Quilmes, por 1909; se aprueba la rendición presentada por el comisionado municipal que actuó en dicho año, con las salvedades siguientes excesos en los incisos 2o, beneficencia, en pesos 54.38 moneda nacional; 4o, obras públicas, en $ 1 981 97 m|n; 6o, alumbrado, en $ 812 83 m|n; 5o, policía, en $ 150 m|n; 10, gastos varios, en pesos 274,93 m|n., y 13, eventuales, en $ 430 12 m|n, que importan un total de $ 3 704 23 m|n Declara el tribunal que el saldo para 1910, es de $ 1 854 34 m|n, y que corresponde á la educación común, $ 2 016 88 m|n

También declara responsable al comisionado del P. E., don Román Báez, por los excesos anotados, resolviendo comunicar al juez de paz del partido, que debe notificar al mencionado señor para que obre en la tesorería general, á la orden del P. E., la suma por la cual se le declara responsable, dentro de los diez días de ser notificado.

—Cuentas de los consejos escolares, por 1908, de Coronel Dorrego, con un saldo de $ 45 01 m|n; Colón, sin saldo, Campana, con un saldo de $ 6 53 m|n; Coronel Pringles con un saldo de $ 556 91 m|n; Cañuelas, con un saldo de $ 416 m|n

PERGAMINO

El intendente de Pergamino visitó ayer al gobernador, á fin de comunicarle que se había entrevistado con el presidente del Banco de la Provincia, para conocer su opinión sobre la posibilidad de contratar un empréstito que permita el arreglo de la deuda que tiene esa comuna y destinar el resto á la realización de varias obras de pavimentación y saneamiento.

De acuerdo con lo acordado con el presidente del Banco, el gobierno remitirá á la legislatura en el próximo período de sesiones, el proyecto respectivo.

ALBERTI

El gobernador, defiriendo á un pedido que le hizo el consejo escolar de Alberti, solicitó de la dirección de escuelas los informes necesarios para resolver la creación de escuelas rurales en aquel partido. La dirección comunicó ayer al gobernador que había enviado un inspector, á fin de indicar los parajes en que pueden crearse dichas escuelas, de acuerdo con la población infantil existente.

MORON

El Poder Ejecutivo resolvió ayer encargar al contratista del camino pavimentado de Buenos Aires á Morón que efectúe los trabajos necesarios hasta dejar adoquinada la calle de acceso á la estación Haedo.

—Las obras han sido presupuestas en 25 642 pesos.

LOBOS

La Sociedad de Beneficencia de Lobos ha solicitado del gobierno un subsidio, á fin de poder construir un asilo y mejorar las condiciones en que se encuentra el hospital.

Es probable que el Ejecutivo solicite de la legislatura un crédito de 20.000 pesos, como contribución oficial á dichas obras.

CRONICA SOCIAL

ENLACES—Para el próximo mes de Julio se ha fijado la fecha del enlace de la señorita Julia Barrios con el doctor Dómulo Etcheverry, acto que, dadas las extensas vinculaciones sociales que tienen los futuros contrayentes en nuestro mundo social, dará margen á una hermosa reunión.

—En la capilla de las Mercedes, de la capital federal, se efectuará el 17 del entrante el enlace de la señorita María Angélica Rivera con el señor Manuel María Lavié

En la ceremonia religiosa actuarán como padrinos el diputado nacional señor Juan B. Lavié y la señora Adela Novillo de Lavié.

Del acto civil serán testigos los doctores Julio Julián Islas, Tomás D. Anchorena, Carlos Rocha y Juan F. Dillón

Numerosas familias de nuestra sociedad se disponen á concurrir al acto.

TEATROS—Numeroso público acudió anoche á la sala del teatro Argentino, donde se representó la opereta "La princesa de los dólares", cuyos papeles descollantes estuvieron á cargo del barítono Sagi-Barba y la primera tiple señorita Vela

Los coros y orquesta se condujeron con corrección

Muchas fueron las familias que asistieron anteanoche al teatro Nuevo, por ser día de moda.

Entre ellas, se encontraban presentes las de

Hernández, Anasagasti, Tolosa, García, Isla, Pereda Gómez, Vidal Saravia, Cía Centralde Lecheras Argentinas, Romano Jáuregui, Silva, Díaz de Rozas, Schultz de Echenique, Alfaro, Ramírez y Chamorro, Cano Benoit, Costa González Núñez, etc.

VIAJEROS—De Arrecifes el doctor Vitalino Cabaño y el comisionado municipal de ese partido señor Santiago H. Pérez

ENFERMOS—Continúa mejorando la señora Sara Alsina de Oyuela

—Está fuera de peligro el estado de salud del doctor Ignacio Rebollo Paz

—Continúa grave la señorita Emma Vidal Martínez

—Sigue en igual estado, la señorita Della Boero

ENSEÑANZA UNIVERSITARIA

FACULTAD DE INGENIERIA

PLANES DE ESTUDIO

De acuerdo con el proyecto de ordenanza formulado por la Facultad de Ciencias Físicas, Matemáticas y Astronómicas, las carreras de Ingeniero civil é Ingeniero hidráulico y de Ingeniero civil y electricista, el Poder Ejecutivo les presta su aprobación, quedarán con los planes siguientes

Ingeniero civil é ingeniero hidráulico—Primer año. Complementos de álgebra, aritmética y álgebra, gimnasia, trigonometría y cosmografía, geometría y dibujo lineal y á pulso

Segundo año: Algebra superior y geometría analítica, geometría proyectiva y descriptiva, cálculo infinitesimal (1er. curso) topografía, (1er. curso), estática gráfica, dibujo de sayal

Tercer año: Cálculo infinitesimal (2o grado), topografía (2o curso), caminos y materiales de construcción, resistencia de materiales (1er. curso), dibujo (3er curso), química analítica

Cuarto año: Mecánica racional, geodesia (1er. curso) hidráulica (1er. curso), resistencia de materiales (2o curso), mineralogía y geología, agrimensura legal y legislación civil y administrativa, arquitectura (1er curso)

Quinto año. Electrotécnica, termodinámica aplicada, hidrología y máquinas hidráulicas, construcciones de madera y mampostería, construcciones de hierro y cemento armado, arquitectura (2o curso)

Sexto año Canales y ríos navegables puertos marítimos y fluviales, el drenaje agrícola saneamientos urbanos y rurales, termodinámica aplicada (2o curso), ferrocarriles, proyecto final

Ingeniero civil é ingeniero electricista—Primer año. Física general (parte A ó B), complementos de aritmética y álgebra, id de geometría, id de trigonometría y cosmografía, id de quinto dibujo lineal y á pulso

Segundo año: Física general (parte B ó A), trabajos prácticos en física (1er curso), álgebra superior y geometría analítica, geometría proyectiva y descriptiva, cálculo infinitesimal (1er curso), química analítica, dibujo

...ño de don Guillermo Gramajo, que fallecía.

—Fué nombrado secretario del juzgado de Tandil don Tomás R. Pérez y Machito R. Salcedo, secretario del mismo juzgado.

CAMARA FEDERAL DE APELACION

Esta Cámara despachó en su sesión de ayer, las siguientes causas: Ezequiel Sandoval, por homicidio, se confirma el fallo apelado, que le condena á 15 años de presidio, con costas; Anastasio y Antonio Ponce, procesados por homicidio, se confirma con costas la sentencia apelada, por lo que respecta al último y por falta de prueba se absuelve á Anastasio Ponce; Juan Zaglevich, por atentado á la autoridad y lesiones á Pedro Boroglio, se tiene por consentido el auto apelado; sucesión de Agustín Andreilli, y Juan Iriart, se aprobó la cuenta fraccionaria; Santiago Iraldo, contra la sucesión de Pascual Alpornoque. Lo mismo; Eracleo García contra P. Casaux, N. N. de Suárez, por defraudación, se revoca el auto apelado, y se decreta el sobreseimiento definitivo en favor de los procesados; Guillermo Robert, recurso de queja por retardo de justicia, no se hace lugar; Juan Zaleghi, por lesiones, se confirma la sentencia recurrida.

REDUCCION DE PENAS

La Suprema Corte, de conformidad con lo dictaminado por el procurador general no ha hecho lugar á las reducciones de penas solicitadas por los reclusos Donato Cerone, Augusto Hadjinni, Juan Salliure, Juan Machicote, Cruz Villalba, Gilberto Duarte, Pascual López, Andrés Marín, Emilio Charles, Florentino Rivero, Gregorio Almada, Bautista Beracochea y Nicolás Yarovaj.

—El mismo tribunal ha ordenado la libertad de los penados Salvador Fernández y Roldán, Emilio Cornejo, Pedro Franco, Perfecto Tierra, Bernabé Benítez y Fermín Palmarini, por llenar los requisitos que establece el artículo 74.

INSPECCION DE ESCRIBANIAS

El inspector señor Risso ha solicitado de los escribanos de esta ciudad, señores Augusto Castellanos, Juan J. Amaral y Roneo Miguel P. Barrenechea y Andrés Ordoqui, la presentación á la visita curial de los protocolos de 1911, y de los de igual clase don Tomás R. Platero y don Basilio Contreras los registros de 1910 y 1911.

CAMARA TERCERA DE APELACIONES

Este tribunal ha fallado en la causa que por delito privado en La Plata se le sigue á Carmelo Laconisse, revocando la sentencia de primera instancia que le imponía 10 años de penitenciaría y absolviéndolo de culpa y cargo.

CAUSAS CRIMINALES

El juez del crimen doctor Rafael lo López, dictó sentencia en las siguientes causas: Juan Allouso por rebelión, 6 meses de arresto; Andrés González, por hurto, 4 años de penitenciaría; Arturo Reconalini, por disparo de arma, absuelto; Tomás Jarcelli, por delito privado; Pablo Pagliotti, Juan Pellizoni, Juan Jordán Teodoro Guidi, Manuel S. Legarche, Juan C. Bolfassini, Oreste Mesgues Carlos Corsiglia y Lorenzo Montenegro, todos ellos acusados por robo y lesiones, respectivamente, sobreseimientos provisionales.

—El juez del crimen, doctor Guilberto Miguez en la causa seguida á Pedro Babanillas ó Coronel, acusado por diversos delitos dictó sentencia condenándolo á sufrir la pena de 9 meses de arresto.

—El fiscal del crimen, doctor Arturo R. Frutos, se expidió en las siguientes causas: Celestino Baltar, por hurto, cuatro años de penitenciaría; Severo Varela, por lesiones, sobreseimiento definitivo; Primitivo Ledesma Torres, por hurto, dos años de prisión; José Barragán y Carmelo Medoros, por infracción á la ley social, dos años de prisión; Serafín Selemy, por defraudación, dos años de prisión; Nicolás Ory, por disparos de arma, dos años y tres meses de prisión; Luis B Molina, por hurto, dos años de prisión; Salvador Corrales, por agresión, un año de arresto; Pedro G. Serrano Gaitán, por atentado y lesiones, un año y nueve meses de prisión; Juan Núñez, por agresión, dos años de prisión.

—El fiscal doctor Villar Sáenz Peña, ha pedido para Oreste Gentiletti, por lesiones, dos años de prisión; Juan Rossi por lesiones, un año de arresto; Siberto Taurel, por disparo de armas, dos años de prisión; Rafael Rudi, por disparo de arma, dos años de prisión; Antonio Lanchetti por un delito privado, dos años y cuatro meses de prisión; Domingo de la Torre, por disparo de arma, dos años de prisión; Pedro Patiño Ibarra, por homicidio imprudente, sobreseimiento definitivo; Martiniano Suárez, por igual delito, idéntico pedido; Indalecio Alvarez, por agresión; Esteban Marchese por lesiones; Eproto Pintos por hurto; Guillermo Pittamper, por disparos de arma; Francisco Lafassa, por atentado á la autoridad; Domingo Villa, por lesiones y Miguel Torres, por lesiones y hurto, sobreseimiento previsional.

CRONICA POLICIAL

ACCIDENTE FERROVIARIO

Ayer, á la 1 p. m., en el kilómetro 323 del ferrocarril Midland, próximo á la estación Hortensia, fué arrollado por la locomotora número 38, que conducía el tren especial de pasajeros número 22, el sujeto Armando Giorgi, en circunstancias en que transitaba por la vía en un triciclo, sufriendo lesiones de tanta gravedad que le produjeron la muerte en el acto.

La policía de la localidad instruye el sumario de práctica.

AHOGADO

El peón José Boy, domiciliado en Morón, al pretender sacar un madero del canal situado en el campo de Mayo, del referido partido, cayóse al río de Las Conchas que linda con aquel, y arrastrado por la corriente, pereció ahogado, siendo extraído horas después.

La víctima es de nacionalidad turca, de 20 años de edad; no se le conocen miembros de familia, habiéndose por esta causa hecho cargo del cadáver la autoridad policial.

HOMICIDIOS

En la vía pública de Barradero fué muerto anteanoche de un tiro de revólver en la región craneana, el sujeto Eduardo Mosl, por Francisco García, quien pretendió darse á la fuga, siendo pocas horas más tarde detenido por la policía de la localidad, que puso el hecho en conocimiento del señor juez del crimen á instruye el sumario correspondiente.

—Ayer, á las 3 p. m., en Tres Arroyos por causas que se ignoran, Adrián Calderón dió muerte de un tiro de revólver en la cabeza al sujeto Jorge Rodríguez (a) Macuco.

El homicida se dió á la fuga, habiendo sido recomendada su captura.

—Según denuncia formulada por el dueño de una casa de comercio distante nueve leguas del pueblo de Médanos, ayer tuvo lugar en su interior un hecho de sangre, del que resultó muerto de un tiro de revólver el sujeto José López, por Justo Brandan, ignorándose cuáles fueron los motivos que lo originaron.

La policía procura aclarar el suceso.

ATENTADO A LA AUTORIDAD

En circunstancias en que el cabo Bartolo Guilletti el agente José Posta prestaban servicio de recorrida en Rawson, jurisdicción de Chacabuco, fueron atacados de improviso por el sujeto Severo Córdoba, quien les hizo varios disparos de arma de fuego sin dar en el blanco. El cabo Guillot, á fin de repeler la agresión, descerrajó varios tiros, hiriendo al agresor en la región mamaria derecha, costado del mismo lado y región anosetariana, con perforación del paladar.

El cabo y el agente se encuentran detenidos.

ACCIDENTE EN LA VIA PUBLICA

(Por telégrafo)

Mercedes, Marzo 27—El señor Braulio Rodríguez sufrió hoy un grave accidente. En circunstancias en que se hallaba arreglando las guarniciones del sulky en que había llegado al domicilio del señor García, pasó Santiago de Prato en una motocicleta; el ruido del motor asustó al caballo, que hechó á correr, arrollando á Rodríguez, quien sufrió una herida en la frente sobre el ojo izquierdo, perdiendo el conocimiento.

El herido fué transportado á la farmacia de Palá, donde se le practicó la primera cura por el señor Palá y más tarde por el doctor Siri.

El hecho ocurrió en la esquina de las calles Peregrini y Avenida Alem. El comisario señor Santos Rosa acudió en el primer momento.

ABIGEATO

(Por telégrafo)

Carmen de Areco, Marzo 27—Al vecino Patricio Bunningham, le fueron hurtados noventa lanares, encomendándose las averiguaciones del caso al oficial escribiente señor Julio García, quien secuestró de poder de los autores, cueros con las orejas deshechas. Se instruye un sumario con conocimiento del juez del crimen.

INFORMACION TELEGRAFICA

(DE NUESTROS CORRESPONSALES)

BAHIA BLANCA

LOS ASUNTOS DE TRES ARROYOS

PRESENTACION DE ALEGATOS

Delegación popular

Bahía Blanca, Marzo 27—La acusación iniciada contra la municipalidad de Tres Arroyos, parece que llega á su desenlace. La audiencia única, que prescribe la ley del 4 de Julio, para sustanciar brevemente esta clase de juicios, ha durado un mes largo, en deposición de testigos, careos, etc., produciéndose prueba abundantísima por ambas partes.

El juez del crimen doctor Freire, había señalado audiencia hoy, para que los acusados y acusadores presentaran sus alegatos; con tal motivo, han venido de Tres Arroyos, en tren expreso, más de cincuenta vecinos, comerciantes, propietarios y hacendados de mayor significación en el partido, para asistir á la audiencia y robustecer con su presencia la síntesis de la acción iniciada, demostrando que los gufan propósitos firmes de reivindicar los derechos del pueblo de Tres Arroyos, ante la justicia, ya que en el gobierno no encontraron eco sus reclamaciones.

La audiencia se realizó á las 10 de la mañana, ante numeroso público.

El abogado acusador, leyó un extenso alegato y el de los acusados se limitó á decir que confiaba en que el fallo del juez sería absolutorio.

La representativa delegación venida expresamente de Tres Arroyos, se reunió con otras personas en el hotel Sudamericano, pronunciándose brindis elocuentes y enérgicas frases de condenación para el fraude y las agruchas de que han hecho gala los municipales tresarroyenses.

Esta noche regresaron en un tren especial, esperanzados en que el juez doctor Freyre pronunciará un fallo justiciero.

RESTABLECIMIENTO DE LA GUARNICION MILITAR

Bahía Blanca, Marzo 27—Se anuncia el próximo restablecimiento de la guarnición militar en ésta. Hoy llegó el mayor Cefaly, comisionado por el Ministerio de Guerra para inspeccionar el edificio que ocupa el hotel de inmigrantes, y que sirvió de cuartel de las tropas de línea, á fin de introducirle las reformas necesarias para que lo ocupe un regimiento, que probablemente será el 8 de infantería.

El hotel de inmigrantes será trasladado á Villa Rosas, y el cambio de ubicación dificultará su funcionamiento, por efecto de la distancia que queda de la ciudad.

TRABAJOS ELECTORALES — EL SERVICIO TELEGRAFICO — UN SUPUESTO CONTRABANDO.

Bahía Blanca, Marzo 27 — Los socialistas son los únicos que comienzan á hacer trabajos para las próximas elecciones.

—En breve llegarán delegados para pronunciar conferencias y proclamar candidatos.

—El servicio telegráfico sigue deficiente por todas las líneas. Ahora lo excepcional es que los conductores funcionen bien.

Desde ayer las líneas del nacional, provincial y ferrocarril del Sud, trabajan muy dificultosamente.

—Se halla nuevamente delicado de salud en su estancia Cabildo, el señor Rojas.

—El vapor "Dougate" traía un cargamento de maderas para los señores Dugrat, Aguirre y Zavala. El administrador de la aduana detuvo la carga é inició un sumario bajo la suposición de un contrabando. Llevado el asunto á resolución del Ministro de Hacienda, este funcionario acaba de hacer saber al administrador que debe entregar inmediatamente la madera, pues ha interpretado mal la ley.

—Llegó de La Plata el director del mapa hidrogeológico de la provincia, ingeniero Roth á objeto de hacer estudios topográficos de la zona.

—De ésa, pasando para Médanos, el señor Alfredo del Gaje.

—Partieron para ésta, los señores Julio Molina, Vedia, Eladio Pérez y Carlos Vitalini.

MERCEDES

EL CERTAMEN AGRICOLA-GANADERO DE TURIN

Expositores argentinos premiados

Mercedes, Marzo 27—Se ha recibido la nómina completa de los expositores de esta ciudad premiados en el torneo de Turín, celebrado en 1911 y 1912: Saturnino Unzué, gran premio de honor, por lanas Rambouillet, Martín Ayestarán, diploma de honor, por trigo; Tomás Ojea, medalla de oro, por lanas; José Bourdet y Luis Calcaterra, medalla de plata, por maíz; Félix Zannito, Juan Puricalli, Filomena de Pollero y Juan Montini, medalla de plata, por maíces; Rosa Gallo, por lino; Cores Sanguinetti y compañía, por harinas, medalla de plata; Pedro G. Silvestre y Luis Calcaterra, por haber colaborado en la impresión de las vistas cinematográficas que se tomaron en esta ciudad y fueron exhibidas con gran éxito en el pabellón argentino de Turín. El señor Hugo Mustello, agrónomo regional, ha obtenido los siguientes: gran premio de honor por sus conferencias sobre agricultura; gran diploma de honor por sus publicaciones, gran diploma por sus trabajos en el pabellón "Italiani all exteno" y diplomas de "benemérito" por sus exhibiciones fotográficas.

Los premiados han sido muy felicitados, por haber representado tan brillantemente la industria ganadera y agrícola de Mercedes.

TRIBUNALES

DICTAMENES FISCALES

Mercedes, Marzo 27—Fiscalía á cargo del doctor José Pedro Pellegrini: Tomás Clavin y Tormey, homicidio en Suipacha; Bernardo Rodríguez y Villalba, en 25 de Mayo, delito privado; Pedro Fontana, lesiones á su esposa en General Pinto; Salvador Vadacchino y Josefa Paulina Mouvichyd Vadacchino, defraudación en esta ciudad; Felipe A. Avilés, lesiones.

Juicios civiles: Bracco Llegluseppi y Magul, solicitando reunión de acreedores; Bárbara Soria de Díaz y otros, sus sucesiones.

Fiscalía á cargo del doctor J. Palacios Costa: Antonio Cadelio y Jodl, homicidio en General Pinto, diez y siete años y medio de prisión; Antonio Canó y Vélez, lesiones en Carlos Casares, sobreseimiento definitivo; José Cornelus, lesiones en Pehuajó, Ciriaco Maldonado, lesiones en Pehuajó; Eduardo Santa y Villegas y Domingo Villegas y Benítez, hurto de ganado en 25 de Mayo, Juana Salinas y Zarategui, infanticidio en Pellegrini, Avelino Miranda y Ruperto Funes, abuso de autoridad y lesiones en Alberti, y Pedro López, abuso de autoridad y lesiones en General Viamonte, sobreseimiento provisional.

SENTENCIA EN LO CRIMINAL

Diversidad de opiniones

Mercedes, Marzo 27—El juez del crimen doctor Stoibizar, ha dictado una sentencia de que se ocupan los diarios locales extensamente, criticándola algunos por divergencia de opiniones doctrinarias.

El 4 de Septiembre último, un agente de policía, Gervasio Aguiar Melo, dió muerte de un balazo en la cabeza al joven Juan Dauza, con quien se encontraba departiendo en el almacén de Russi, frente á la iglesia de San Luis.

El matador, á propósito de las agresiones que se habían llevado á cabo por esa época contra la policía, dijo que por cada agente que se matara daría muerte á tres particulares. Inesperadamente y sin que nadie lo sospechara, Aguiar sacó su revólver y de atrás, hizo un disparo contra Dauza, que cayó fulminado. Nadie pudo explicarse la causa que indujo á Aguiar á cometer el delito imputado desde el primer momento, al estado de ebriedad en que se hallaba. El homicidio causó intensa indignación en el vecindario, la que se mantuvo hasta hoy, pues se consideró el hecho como un asesinato salvaje. Ahora bien: la sanción del [illegible] absolvió al procesado, de culpa y cargo, y esto es lo que ha causado sorpresa, pues no conociéndose los antecedentes de la causa, se esperaba una sentencia condenatoria.

Hemos leído este ruidoso sumario que se tramita por el juzgado del doctor Cutielles, á cargo interinamente del juez sentenciador doctor Stoibizar. El procesado confesó su delito; que el juez declara probado, pero de los tres informes médicos agregados á la causa, resulta que Aguiar se encontraba ebrio en tercer grado, y que era absolutamente irresponsable del acto que había cometido. Pasada la causa en vista al agente fiscal, el doctor Palacios Costa, que desempeña el cargo, se pidió en una extensa nota de ocho hojas, en la que llega á la conclusión de que el procesado está comprendido en la eximente de obriedad absoluta é involuntaria, por lo que se abstiene de formular acusación.

El juez, después de hacer un estudio de las constancias del sumario, falla absolviendo al acusado, pronunciamiento que, á nuestro juicio, es el que se ajusta á la ley, por más que no satisfaga por completo á la vindicta pública.

—La intendencia municipal ha dispuesto que no se permita reconstruir los edificios, cercos, paredes, etc., derrumbados por el ciclón del martes, sin previo informe de la oficina técnica, la que deberá dictaminar sobre el estado de las construcciones y exigir que las nuevas se levanten de acuerdo con las ordenanzas en vigor.

ESTRENO DE UNA COMPAÑIA TEATRAL — ACEFALIA DE LA CAMARA DE LO CIVIL — COMISION DE FOMENTO.

Mercedes, Marzo 27 — Con buen éxito ha hecho su estreno la compañía milanesa de Cavalli.

—La Cámara de lo civil sigue en acefalía por la ausencia del doctor Frack, quien ha obtenido su jubilación.

—Ha quedado constituída la comisión de fomento del barrio de San Luis, incorporándose á ella cerca de cien vecinos caracterizados. Esta agrupación ha resuelto presentarse en las elecciones municipales con una lista que representan los intereses de ese importante barrio.

ENLACE

Mercedes, Marzo 27 — En casa del señor José Y. Wynne será bendecida el jueves próximo, á las 9 p. m., el enlace de la señorita Demetria Bruzzone con el señor Valerio F. Suárez, actuando de padrinos el doctor Francisco E. Pérez por parte del novio y la señora María Bruzzone de Yecks por parte de la novia. Debido al luto que guarda la familia de la novia la ceremonia será íntima.

ENLACE — REPRESENTACIONES TEATRALES

Mercedes, Marzo 27—Esta noche contrajo enlace la señorita María Luisa Turconi, con el señor Agustín Villalba.

—Se ha concedido permiso á la compañía Milanesi de Cavalli, para dar dos funciones más en el teatro de la Sociedad Italiana.

En el mismo local tendrá lugar el beneficio que da la compañía Cavalli á favor de la banda popular de música.

DOLORES

TRIBUNALES

Juzgado del crimen

Dolores, Marzo 27—Juzgado del crimen á cargo del doctor José Gómes Rodríguez, secretaría á cargo de Alfredo Anguiozia. Despacho del día 26 de Marzo:

Lamberti Francisco y otro, disparo de arma y lesiones, en General Pueyrredón, se libra oficio al juez de paz de Mar del Plata; Galván Cruz, disparo de arma y lesiones en Necochea, se manda agregar un informe; Chapaco Segundo, robo en General Pueyrredón, se sobresee provisionalmente esta causa; Díaz Rudecindo, hurto al ferrocarril del Sud, en Coronel Vidal, vista al agente fiscal; Blanco Manuel y otro, lesiones y disparo de arma en General Pueyrredón, no se hace lugar á la excarcelación pedida por Blanco Manuel; Gofil Juan y otro, disparo de arma recíproca en Balcarce; Lopretto Agustín y otro, disparo de arma y lesiones, en General Pueyrredón; Esperze Pedro, disparo de arma y lesiones, en Dolores.

Secretario Eugenio Olagaria Rozales:

Ponsiano R. Díaz y Cándido Zembrain, disparo de arma recíproca en Necochea, se eleva en apelación á la cámara departamental; Matías Olevano, hurto á Isaac Paz, en Necochea, vista al ministerio fiscal; sumario, hurto á Juan N. Molinuevo, en Rauch; vista al ministerio fiscal; Desgracia Mujica y otros, lesiones en Balcarce, se nombra defensor de oficio al doctor Salazar; Villagra Juan y otros, desacato y disparo de arma de fuego en Necochea, se libra oficio al jefe de policía; Hormaechea Lorenzo y otros, hurto en Ayacucho, se manda agregar un informe; Zapata Anacleto, homicidio á Juan Ortiz en Balcarce, se libra oficio al comisario de dicho punto; Zubillaga y compañía, solicitando reunión de acreedores, se remite al juzgado de lo civil; Araujo Inocencio y Santillán y otros, robo y complicidad en Ayacucho, se manda agregar un informe; Jiménez Angel, lesiones á Angela Jiménez, en General Pueyrredón, visita al ministerio fiscal; Cayetano é Inocencio González, hurto en Coronel Vidal.

25 DE MAYO

DEMOSTRACION AL CORRESPONSAL SUPLENTE DE "LA PRENSA" —NOMBRAMIENTO EN COMISION —COMITE RADICAL.

Veinticinco de Mayo, Marzo 27—Anteanoche se despidió de la vida de soltero al corresponsal suplente de LA PRENSA en esta ciudad, escribano público Juan José Amaral, ofreciéndole sus numerosos amigos un gran banquete, que fué servido en el hotel Galileo.

El señor Amaral contrajo enlace hoy con la señorita María Elena Zugázaga.

Ofreció la demostración el señor José M. Grau, haciéndole entrega de un pergamino dibujado por el estudiante H. del Papa.

El señor Amaral respondió vivamente emocionado, agradeciendo el acto, y pronunciaron conceptuosos brindis los doctores S. Artaz de La Madrid y G. Othas y los señores H. Larroca y B. Solarreta.

Estuvieron presentes los señores: J. J. Amaral, doctor E. Herráiz, M. Amaral, E. N. Grau, doctor S. Artaz de La Madrid, A. B. del Franco, J. S. Amaral, A. de Luca, J. Surra, B. Solarreta, B. Franco, F. Videla, M. Labaronne, C. Costa, M. Lapalma, F. del Papa, D. Rodríguez, J. Martitegui, H. B. Larroca, A. Carjuzaá, J. Barcenas, M. Murias J. C. Rasabo, P. Hernandorena, J. M. Grau, B. Maldonado, M. Eulnaga, E. Rasabe, doctor G. Otha, L. Arrieu, T. Gilbert, J. Rodríguez, J. C. Layé, B. Prá, C. Guerstu, J. de D. Galtan, C. A. Grau, L. Farinatti, J. C. Vidal, I. Mendiola, H. del Papa, M. Albo, S. Florido, G. Rainet, F. Barosela, A. Elorza, F. Campa, P. Pedelaborde, J. Garcete, A. Daguerre, L. Canullan, C. Ribas, S. Francioni, A. Zugázaga, G. Astango, E. Garbarini, B. Etchegoren, J. Inchaurrondo, L. Vital y J. Oricain.

—Ha causado buena impresión en esta ciudad el decreto ministerial que pone en comisión al director de la escuela industrial señor José Cantié.

—El oficialismo local hace trabajos para que quede sin efecto este decreto, pues el señor Cantié es un protector decidido de sus intereses.

Se hacen trabajos para reorganizar el comité radical de esta ciudad, y ponerlo en condiciones de luchar eficientemente.

PELLEGRINI

ECOS SOCIALES

Tres Lomas, Marzo 27 — Llegó de esa capital, la señora de Bonandi.

—De La Plata, regresó á su establecimiento, el comisionado municipal, señor Guillermo C. Guntsche.

—Regresó de esa capital, después de unos meses de ausencia, la señora María Olden.

—El vecino de esta localidad, señor Serafín Vargo, se presentará ante el Presidente de la Nación, solicitando el padrinazgo para su séptimo hijo varón.

—Las fiestas de las romerías terminaron con un regular resultado en entradas.

GENERAL PUEYRREDON

ACUSACION A EMPLEADOS MUNICIPALES — MANIFESTACIONES DEL COMISIONADO.

Mar del Plata, Marzo 27—El señor Juan B. Gofi, en su carácter de presidente del comité de la Unión Nacional, se ha dirigido al Ministro de Gobierno denunciando que empleados municipales hacen trabajos y ejercen presión sobre los ciudadanos para que se inscriban y voten por el partido conservador, cuando de ello al mismo tiempo el comisionado municipal señor Cerutti.

Este funcionario en un extenso telegrama hecho esta noche al ministro, [illegible] desautorizando la afirmación del señor Gofi, manifiesta que es de absoluta inexactitud, y agrega textualmente, que á pesar de su inclinación á las luchas políticas, en la que se ha trabajado en este caso, cumple lealmente con las indicaciones del gobernador de la provincia, concordantes con su programa de absoluta prescindencia en los actos electorales.

GENERAL VIAMONTE

SUCURSAL DEL BANCO DE LA NACION

Balcarrita, Marzo 27 — Me aseguran que una comisión de vecinos de la estación General Viamonte pedirá al directorio del Banco de la Nación que establezca una sucursal en dicho punto. Dado el incremento que la agricultura y el comercio toman cada día es de esperarse que se acederá á ese pedido.

PILAR

FALLECIMIENTO

Pilar, Marzo 27—Un inesperado y fatal desenlace se produjo en la enfermedad del estimado vecino señor Miguel Euguí, miembro distinguido del partido radical.

Su muerte es sentida en este vecindario, donde contaba con numerosos amigos.

GENERAL SARMIENTO

FIESTA POSTERGADA — ENLACE

Arroyo Pinazo, Marzo 27 — La comisión directiva del centro recreativo Juventud Artesanos de Villa Altube, ha postergado para el 31 del corriente, á causa del mal tiempo, el picnic organizado en honor del señor Juan F. Mercadal, presidente de este centro.

—Se ha concertado para el 30 del corriente el enlace de la señorita Sixta Aguilar con el señor Ramón F. Cufré.

SAN MARTIN

COMITE POPULAR—PREPARATIVOS ELECTORALES

San Martín, Marzo 27—Anoche se reunió el comité popular de la juventud, asistiendo una numerosa concurrencia.

El viernes celebrará asambleas general, debiendo asistir delegaciones de las distintas villas del partido. El objeto de la asamblea es ir preparando desde ahora los elementos con que concurrirá á los comicios en las futuras elecciones.

SAN PEDRO

EL SORTEO DE ESCRUTADORES

San Pedro, Marzo 27—Contrariamente á lo que expresó un diario de ésa, aun ayer la junta electoral de la provincia no había resuelto acerca del sorteo de las mesas escrutadoras, cuya anulación se impone por el fraude y la violación con que fuera ejecutado. Se sabe con certeza que la evidencia de ese fraude ha impresionado al gobernador Arias, quien incorpó duramente al escribano local.

El se anula dicho sorteo como corresponde, no podrían verificarse las elecciones el próximo domingo, pues no habría tiempo para hacer uno nuevo, comunicándolo á los designados, recabar su anuencia y proceder á su reemplazo en caso de inhabilidad fundada.

TRIBUNALES

EL DESACATO AL JEFE DE POLICIA

Causa del doctor Albarracín

FALLO DE LA CAMARA

En su último acuerdo, la Cámara de lo criminal y correccional confirmó, por tres votos contra dos, la sentencia del juez doctor Lascano, que absolvió de culpa y cargo al doctor Ignacio L. Albarracín, acusado del delito de desacato.

Esta causa llegó á la Cámara por la apelación que interpuso el fiscal doctor Carlos M. Martínez, de la sentencia absolutoria. Este funcionario había solicitado para el acusado la pena de un mes de arresto.

Formaron la mayoría del tribunal los doctores Castillo y Frías y el camarista comercial doctor Saavedra.

Expresa la mayoría de la Cámara, que se imputa al prevenido el delito de desacato, cometido en una nota dirigida al jefe de policía con motivo de las gestiones que éste hiciera para obtener la derogación de un decreto que acordó el uso de un "carnet" á los miembros de la Sociedad Protectora de Animales.

En dicha nota se atribuye "á móviles inconfesables" el pedido de derogación del decreto aludido; pero el acusado, agrega la mayoría, ha explicado en la primera oportunidad que ha tenido para hacerlo después de conocer la intención que se le atribuyó, que sólo se propuso expresarse en términos enérgicos "sin haber albergado un sólo instante la idea de injuriar ó atacar al funcionario ni al hombre".

El alcance de las expresiones equívocas queda limitado, por la explicación de su autor, á un mero exceso, que se traduce en una falta de consideración. Y de ella no puede prescindirse para calificar el hecho imputado, toda vez que en materia de injurias y calumnias encubiertas rige el principio de que aquella fija la verdadera intención del agente y excusa cuando ella es amplia y satisfactoria, no por el retiro de la imputación, sino porque ésta no tuvo el alcance que se le atribuyó.

Fundada en tales consideraciones y en las concordantes del fallo del juez, se confirma la absolución de culpa y cargo.

Los camaristas doctores Sosber y Casares votaron por la revocación de la sentencia apelada y porque fuera condenado el acusado á sufrir la pena de un mes de arresto.

Manifiesta la minoría del tribunal que la comunicación dirigida por el acusado al jefe de policía contiene expresiones evidentemente injuriosas para este funcionario, formuladas con motivo de diligencias que realizaba en ejercicio de funciones propias de su cargo. Y un hecho de esa naturaleza constituye el delito de desacato (artículo 287, inciso 1o. del Código Penal).

El propósito de injuriar al funcionario, mediante los términos de la comunicación mencionada, y por consiguiente, la intención dolosa característica del delito, es indiscutible en el caso de autos, añade la minoría, desde que la expresión con que se califica, por el concepto claro que encierra, sólo puede tener esa alcance, pues ni es susceptible de dos interpretaciones, ni puede ser lógicamente atribuída al simple fin de acentuar una protesta enérgica, como lo afirma el prevenido en su descargo.

No existiendo una disposición en contrario, dado el carácter de la infracción, y atenta la necesidad social de poner los actos de los funcionarios públicos al abrigo de las posibles coacciones, asegurando toda la amplitud de su acción, dentro de límites legales, es indudable que la responsabilidad legal de quien incurre en el delito, subsiste, no obstante las explicaciones que pudieran ofrecerse.

Por consiguiente, no es posible aplicar en el caso de autos los principios establecidos para infracciones de orden privado, sometidas á un régimen distinto, impuesto por distintas exigencias.

En razón de los votos de la mayoría, queda, pues, confirmado el fallo absolutorio.

OCHO PROCESOS POR HOMICIDIO

Fallos de la Cámara de apelaciones

La cámara de lo criminal y correccional ha fallado los siguientes procesos por homicidio:

Emilio Vázquez Conde, español, de 27 años, soltero, con cinco años de residencia en el país, asistente del Hospicio de las Mercedes, por tentativa de homicidio en la persona de Francisco Formiga, y Alfredo Pérez Saco, español, de 28 años, soltero, con catorce meses de residencia en el país, por complicidad en el mismo delito, cometido el 7 de Febrero de 1910, en el negocio de fonda de la calle Caseros 1601. Se reduce á 17 años y medio de presidio la pena de veinte años que impuso el juez doctor Vásquez al primero y se revoca en cuanto condenó á Pérez Saco á sufrir la pena de diez días, tiempo al cumplimiento de la cual se halla detenido, y se confirma en lo demás.

—Ante el juez doctor Luco, quien la tramitó, se ha seguido la causa por el homicidio de un tal Almada, argentino, cometido, según parte de policía, por Hermenegildo Bahuleo, suceso que ocurrió el 24 de Abril de 1910, en la calle Arístóbulo del Valle entre Hernandarias é Iraola. Se reduce á doce años de prisión la pena de quince años que aplicó el juez doctor Luco. Intervino en el juicio, el camarista doctor Pérez.

—Vicente Facio, italiano, de 35 años, casado, albañil, por homicidio en la persona de Pablo Bartolini, hecho que ocurrió el 12 de Marzo de 1911, en el domicilio de don Antonio Fatanella, donde el dueño de casa celebró una fiesta invitando á varios amigos y á los obreros de su fábrica de tacos, de la calle Vicente Martínez 1355. Se confirma la pena de quince años de presidio que impuso el juez doctor Serú.

—Luis Pooh de Sparaini, argentino, de 23 años, casado, por homicidio en la persona de su hermano Juan Pooh, suceso que ocurrió el 27 de Noviembre de 1910. Los camaristas doctores Frías y Castillo y el camarista comercial doctor Esteves votaron por la imposición de la pena de diez años de presidio, pues, á su juicio, la conducta inmoral de la víctima es una poderosa atenuante para la acusada.

Los doctores Sosber y Casares, que votaron en disidencia, opinaron en el acuerdo que debía confirmarse el fallo del juez doctor González Roura, que impuso á la acusada la pena de 17 años y medio de presidio.

—Amalia Berón, argentina, soltera, de 20 años, mucama, por tentativa de homicidio en la persona de su padre, Ramón Berón. El tribunal, integrado con el camarista doctor Madero, reduce á quince años de presidio la pena de diecisiete años que le aplicó el juez doctor González Roura.

—Leoncio Cáceres, argentino, de 21 años, soltero, contramaestre, por homicidio en la persona de Felipe Romero, suceso ocurrido el 1o. de Enero de 1911 en la calle Sarmiento frente al número 2. La Cámara, integrada con el camarista doctor Madero, reduce á seis años y medio de penitenciaría la pena de diez años de presidio que le impuso el juez doctor Luco.

Para fijar esa pena el tribunal declara que el homicidio ha sido provocado por la víctima con injurias ilícitas y graves.

—Antonio Gonsáles ó Luis Alvarez, español, de 40 años, marinero, por homicidio en la persona de José María Martínez, hecho acaecido en la prisión nacional, el 14 de Noviembre de 1910. En ese establecimiento carcelario estaban detenidos víctima y victimario, acusados de hurto, atentado con armas contra la autoridad y lesiones.

En su fallo, la Cámara, que integró el número de sus miembros con el vocal doctor Méndez, aumenta á 18 años y medio de presidio la pena de 17 años y medio, que impuso el juez doctor Serú.

—Constantino Fernández español, de 25 años, soltero, jornalero, con dos años de residencia en el país, por homicidio en la persona de Juan González, hecho sucedido en el interior del negocio de panadería de la calles Piedras 1060, donde trabajaban la víctima y el victimario.

La mayoría del tribunal, formada por los doctores Seeber, Castillo, Madero y Frías, encuentra justificada la eximente de legítima defensa y revoca el fallo del juez doctor González Roura, que le impuso diez años de presidio.

En el acuerdo votó por la confirmación del fallo de primera instancia, el vocal doctor Casares.

CAUSAS CRIMINALES

Sentencias y vistas fiscales

Además de los procesos por homicidio que van en otra parte de esta misma sección, la Cámara de lo Criminal y Correccional ha fallado las siguientes causas:

Manuel Díaz, español, de 21 años, soltero, empleado, y José Gogorza, argentino, de 21 años, soltero, corredor de mercaderías, por hurto á la librería de José Kurlat, en la calle Defensa 856, el primero, y por encubrimiento del mismo delito, el segundo. El tribunal impone cuatro años de penitenciaría á Díaz y un año de arresto á Gogorza.

Querella seguida por Samuel Rosemberg contra Uscher Mayer Zieberg, ruso, de 19 años, casado, fabricante de carteras, por lesiones á su esposa, la mujer Dina Rien ó Salca Schapiro, y disparo de arma de fuego al querellante, un año de prisión.

Las personas que intervienen en esta causa, incluso el querellante, pertenecen á los bajos fondos sociales, según consta en los informes policiales agregados á esta causa, que pone de manifiesto todo un cúmulo de inmoralidades.

Vicente Domingo Conti, argentino, de 28 años, soltero, cefiquero, por hurto, absuelto de culpa y cargo.

Arturo de Lafuente ó Williams ó Roberto Rivas ó Echeverría Undurraga (a) El Chuti, español, de 24 años, con cuatro de residencia en el país, por hurto, tres años de prisión.

El reo es un profesional del delito.

—El juez del crimen doctor Sotero F. Vásquez, por la secretaría del doctor Anido, ha dictado las siguientes sentencias:

Domingo Caputto, Carlos Velázquez, Salvador Lozano y José Lazzari, acusados de robo al diputado nacional doctor Madero que Molina.

El juez encuentra que las presunciones reunidas revisten el carácter de graves, precisas y concordantes, y con arreglo al artículo 23, inciso a, ley 4189, falla condenando á los acusados á seis años de penitenciaría.

Domingo Rocca, acusado de lesiones y disparo de arma de fuego, condenado á tres años de prisión.

Francisco Agosta (a) Palermo, Gabriel Piohuta (a) Zanahoria, y Francisco Villarino (a) Pibe, por robo, condenados á tres años de penitenciaría.

Roque Román y Antonio Latorre, acusados de disparo de arma de fuego y lesiones, condenados á tres años de prisión.

—El fiscal doctor Avellaneda ha presentado su acusación en el proceso seguido á José M. López y José García, por hurto; solicitando tres años de prisión.

—El juez federal doctor Jantus, por la secretaría del doctor Jiménez ha resuelto las siguientes causas:

Prudencio Gradaille, procesado por infracción al artículo 35 de la ley 7029 se sobresee provisionalmente.

José María Noya, por hurto. Se absuelve de culpa y cargo.

LAS QUIEBRAS DE SOCIEDADES DISUELTAS

Francisco Gutiérrez y Josefa Sanz de Puchulutegui, socios de la extinguida razón social Gutiérrez, Mendonca y Compañía, antecesora de A. García y Compañía, declarada en quiebra por el juez doctor Avellaneda, á solicitud de la firma Agar Cross y Compañía, pidieron revocación del auto de falencia, fundando esta petición en el hecho de la disolución social y en la inscripción de la misma en el registro de comercio.

El juez no hizo lugar al levantamiento de la quiebra, con costas, porque la disolución de la sociedad no impedía que ella fuera declarada en quiebra, desde que subsistía á los efectos de la liquidación y del pago de las deudas sociales, según lo preceptuado por los artículos 434 y 435 del Código de procedimientos.

En su último acuerdo, la Cámara de apelaciones ha confirmado, con costas el auto del juez y á las razones dadas por éste, agrega la de que la cesión del activo y pasivo de la firma deudora á la firma A. García y Cía., no afecta los derechos de los acreed

...Alvarez, que será puesta en escena por la compañía que dirige la Sociedad Protectora de Animales, el 2 de Abril, en el salón de fiestas del Hotel de Abril.

La Comisión, que dirige el señor Angel Garcés, celebrará los intervalos con discursos tratando de su repertorio y efectuará durante el baile que se desarrollará á continuación un programa de novedades.

JUVENTUD DICHOSA — En honor de las sociedades General Prim y Globo del Plata, dará el domingo próximo una "matinée" de gala, en los salones de la sociedad Las Infantas de Berenger.

LOS CIVICOS UNIDOS — El domingo próximo realizará una "matinée" familiar en el salón El Paseo.

RISAS Y APLAUSOS — Organiza para el 13 de Abril próximo una función seguida de baile á efectuarse en el salón de la sociedad XX Settembre, donde serán representadas las obras "Decepción", "Meterse en honduras" y "Violación de domicilio".

MARINOS ARGENTINOS — Dará el sábado próximo un baile, en el salón Villa Crespo, para el cual circulan las invitaciones.

LOS 24 ORIENTALES — Organizada por este cuadro se realizará el sábado próximo una función seguida de baile familiar, en el salón de la Democrática Italiana.

Subirán á escena las obras "Justicia de antaño" y "El crimen de la conniencia".

La fiesta que será en honor del señor Salvador Gontín, terminará con un baile familiar.

JUVENTUD UNIDOS DE SALVANERA — Renovó su comisión directiva en la siguiente forma:

Presidente, Miguel Machuca; vicepresidente, Francisco A. Vasile; secretario general, Eduardo Moreno; secretario, José Lozano; prosecretario, Rodolfo Castiglioni; tesorero, Francisco Campos; protesorero, Domingo Caparelli; 8 vocales y 2 suplentes.

AMIGOS UNIDOS — La nueva comisión directiva de este centro está formada así:

Presidente, José Pini; vicepresidente, Juan Galli; secretario, Enrique J. Albó; prosecretario, José Ader; tesorero, José Borgarello; protesorero, Hermenegildo Panizza; 6 vocales y 2 revisores de cuentas.

CULTO CATOLICO

Cultos cuaresmales — Iglesia de la Merced — Iglesia de Santa Catalina de Sena — Iglesia del Pilar—Iglesia de San José de Flores — Iglesia de San Francisco—Basílica del Santísimo Rosario — Iglesia de Nuestra Señora de Buenos Aires—Oficios del día.

El domingo próximo se celebrarán misas en la iglesia de Nuestra Señora de la Merced, desde las 7 de la mañana hasta la de la tarde, cada hora, menos á las 12 m.

A las 10 habrá misa parroquial explicada, con sermón; á las 3 de la tarde, ejercicio de la doctrina cristiana, y á las 8 de la noche, rosario y bendición con el Santísimo, entre otros cultos cuaresmales.

—En la iglesia de Santa Catalina de Sena (Viamonte y San Martín) se hará mañana, á las 5 de la tarde, el ejercicio del "vía crucis", después del cual habrá plática cuaresmal por el presbítero doctor Vicente Ferrer, y bendición con el Santísimo.

—Mañana predicará el sermón de cuaresma en la iglesia del Pilar, á las 5 de la tarde, el presbítero doctor Juan Isella, á continuación del ejercicio de "vía crucis".

—Mañana habrá en la iglesia parroquial de San José de Flores, á las 4.30 de la tarde, rosario, "vía crucis", sermón y canto del "Perdón".

—En el templo de San Francisco habrá el domingo próximo, á las 8 de la noche, reso de la corona franciscana, sermón de cuaresma y cánticos sagrados.

—En la basílica del Santísimo Rosario (Santo Domingo) sigue rezándose la novena en honor de Jesús Nazareno, todos los días, á las 7.30 de la noche, con rosario y cánticos piadosos.

—Todos los domingos y días festivos se celebrarán misas en la iglesia de Nuestra Señora de Buenos Aires (Gaona y Espinosa), á las 6.30, 8 y 10 de la mañana.

En la última se impondrá á los fieles la bendición con el Santísimo.

—Apostolado de la Oración — Marzo 28—Santos Sixto III, papa y confesor, y Castor y Doroteo, mártires.

Cuarenta horas — Iglesia del Sagrado Corazón de Jesús (San Eduardo 765).

INFORMACIONES UTILES

CALENDARIO

Calendario gregoriano — Marzo 28—Festividad católica—Santos Sixto, Castor y Doroteo.

Id ortodoxo—15 de Marzo—Felipe.

Id israelita—10 de Nissan de 5672.

Id mahometano — 9 de Rebí II de 1330.

AGRONOMICAS

El "tamarix" es una especie arbórea muy indicada para regiones medanosas. No sufre en absoluto la neblina del mar.

Toda tierra profunda y permeable, se adapta al cultivo de esta planta, se multiplica por estacas, que deben ser plantadas convenientemente á fines del invierno. Las variedades más recomendables son las conocidas con los nombres siguientes: "gallica", "tetandra" y "parviflora".

Para dificultar la extensión de los médanos que tanto abundan al sur de la provincia de Buenos Aires, es de aconsejar el cultivo del "tamarix". En la zona de Bahía Blanca puede cultivarse con grandes beneficios.

FECHAS HISTORICAS

28 de Marzo

1538—Navegación del río Paraná—El navegante Sebastián Gaboto, después de haber remontado el río Paraná, se pone á buscar la confluencia del Paraguay.

1562—Fundación de Mendoza—Don Juan Jofré funda por segunda vez la ciudad de Mendoza con autorización del mariscal Francisco de Villagrán.

1820—Declaración de Sarratea — El gobernador Sarratea declara á Alvear reo de alta traición por los actos realizados en días anteriores.

1838—Combate de las Vizcacheras—El comandante de campaña Juan Manuel de Rosas derrota á Rauch en las Vizcacheras y éste muere en el combate.

1851—Rodeo de Chacón — En este punto de la provincia de Mendoza derrota el general Quiroga á una fuerza de dos mil hombres de las tres armas al mando del coronel José Videla del Castillo.

1844—Sitio de Montevideo—Las fuerzas sitiadas de Montevideo hacen una salida y sostienen una refriega y sangrienta batalla con el ejército de Oribe. Los sitiados volvieron al anochecer al recinto de la plaza al mando de su jefe el general Pacheco y Obes.

1871—Fallecimiento del coronel Arenas—Muere víctima de la fiebre amarilla el coronel don Martín Arenas.

EL BOLETIN DEL DIA

Servicio general de correspondencia

Se despachará correspondencia:

El 29, á las 8 a. m., para Brasil y Europa, en el "Araguaya" (con alcance hasta las 3 p. m.) y á las 3 a. m. para Canarias y Europa en el "H. Scot" (sin nalcance); y á las 3 p. m. para los puertos del Pacífico, en el "Oravia" (con alcance hasta las 3.30 p. m.), y el 30, á las 8 a. m., para Brasil, Dakar y Europa, en el "Príncipe Umberto" (sin alcance).

—Se distribuirá correspondencia:

El 31, de Europa y Brasil, en el "Amazón", y en el "Oravia", con fechas hasta el 11 y el 12 de Marzo.

El servicio telegráfico

El servicio telegráfico se efectuó ayer con demoras por reducción de conductores, debido á la abundancia de telarañas en todas las líneas de la zona de Buenos Aires.

Licitación pública

El Ministerio de Obras Públicas autorizó ayer á la dirección general de obras hidráulicas para llamar públicamente, por el término de 20 días, la provisión de pernos, bujes y solamones, con destino á las dragas 1, 2, 3, 4, 13, 14, 16, 18 y 21, cuyo valor se calcula en 13.927.15 pesos oro sellado.

Pago de honorarios

Por el Ministerio de Obras Públicas se dispuso ayer que la Sociedad Puerto del Rosario entregue á la tesorería general de la Nación, la cantidad de 15.000 pesos moneda nacional de los derechos recaudados por la empresa, por cuenta de la Nación. Esa suma se destina á abonar los honorarios de los ingenieros Pedro A. Vinent y Luis A. Huergo que intervinieron, por mandato del Poder Ejecutivo, como peritos en el juicio de expropiación entablado contra los propietarios de la isla del Espinillo, con motivo de la construcción del puerto del Rosario. De la cantidad citada corresponden 10.000 pesos moneda nacional al ingeniero Vinent, y 5.000 pesos al ingeniero Huergo.

Remisión de placas de vacuna

El Departamento Nacional de Higiene envió ayer placas de vacuna á los siguientes puntos: Consejo de higiene de Córdoba, 1.000 placas; consejo de higiene de Salta, 200; Asistencia Pública de Tucumán, 400; Asistencia Pública del Rosario de Santa Fe, 700; vacunadores de Salta y de San Luis, 600 y 800 placas, respectivamente.

BOLSA, BANCA Y NEGOCIOS

OPERACIONES DE AYER

El valor de $ 100 en la Caja de Conversión es de 227.27 moneda nacional.

1 argentino (6 $ oro) vale	$	11.36 m/n.
1 peso moneda nacional vale	"	0.44 oro
1 libra esterlina (5.04 pesos oro)	"	11.45 m/n.
1 moneda de 20 francos (4 $ oro)	"	9.09 "
1 alfonsina (5 $ oro)	"	11.36 "
100 liras (20 $ oro)	"	45.45 "
100 marcos (24.70 $ oro)	"	56.13 "

NEGOCIOS DE TITULOS

El movimiento en títulos ha disminuido, especialmente respecto de la cédula argentina, cuyo efecto es favorable por mantenerse sostenida la cotización. En general, todos los precios se consideran variables.

La cédula argentina bajó 10 centavos, de 96.50 á 96.40; la serie J subió 20 centavos, de 93.20 á 93.50; la K bajó 20 centavos, de 96.40 á 96.20, y la L subió 10 centavos, de 93.40 á 93.50. Las de las obras de salubridad de Buenos Aires bajaron 3 puntos, de 98 á 95. El 5 por ciento argentino bajó 20 centavos, de 93.70 á 93.50. Los bonos municipales de pavimentación, servicio trimestral, subieron un punto, de 90 á 91, y los de servicio semestral bajaron 30 centavos, de 89.30 á 89. El 5 por ciento del Banco de la Provincia bajó 30 centavos, de 84.80 á 84. El empréstito del teatro Colón subió 50 centavos, de 94 á 94.50. Las acciones del puerto de San Nicolás bajaron un punto, de 55 á 54. Los Quebrachales Fusionados subieron 50 centavos, de 38.50 á 39. Las acciones del Banco de Galicia bajaron 50 centavos, de 124.50 á 124. Las de la Sociedad Argentina de Edificación bajaron un punto, de 149 á 148. Las del Banco del Comercio subieron 10 centavos, de 22.20 á 22.30. Las de Catalinas subieron 10 centavos, de 13.10 á 13.20.

PRIMERA RUEDA

Cédula argentina, contado, $ 244 000 á 96.40; 50.000 á 96.50; 25.000 á 96.40; 25.000 á 96.50, y 174.000 á 96.40. Total, $ 518.000. Para hoy, $ 20.000 á 96.40. Para fin de Abril, $ 50.000 á 97. Serie J, para mañana, $ 6.000 á 93.50. Serie K, contado, $ 18.000 á 96.30, y 20.000 á 96.50. Total, $ 38.000. Serie L, contado, $ 3.500 á 93.50.

Obras de Saneamiento de la provincia de Buenos Aires, contado, $ 4.000 á 85.

6 por ciento de Buenos Aires, tercera serie, para hoy, $ 10.000 á 93.40.

6 por ciento argentino, contado, pesos 20.000 á 93.50.

Bonos municipales de pavimentación, servicio trimestral, contado, pesos 1.500 á 91.

Bonos municipales de pavimentación, servicio semestral, contado, pesos 10.000 á 88.70.

5 por ciento del Banco de la Provincia, para hoy, $ 11.890 á 84

Acciones del puerto de San Nicolás, contado, 100 á 54.

Acciones de los Quebrachales Fusionados, contado, 100 á 39. Para fin de mes, 100 á 39. Para fin de Abril, 100 á 39, y 100 á 39.30. Total, 200.

Acciones de la Sociedad Argentina de Edificación, contado, 150 á 148.

Acciones del Banco del Comercio, contado, 500 á 22.30.

Acciones de la fábrica Bilz, para hoy, 200 á 10.

Acciones de Catalinas, para fin de mes, 500 á 13.10. Para fin de Abril, 100 á 13.25.

SEGUNDA RUEDA

Cédula argentina, para hoy, $ 25 000 á 96.40; 25.000 á 96.50; 10 000 á 96 40; 41.000 á 96.50, y 105.000 á 96.40. Total, $ 206.000. Para fin de mes, $ 56.000 á 96.40; 45.000 á 96.50, y 10.000 á 96.40. Total, $ 110 000. Serie K, para hoy, pesos 1.000 á 96 20. Serie L, para hoy, pesos 20.000 á 93.50.

Deuda de Santa Fe de 1886, para hoy, $ 21.000 á 93.

Bonos municipales de pavimentación, servicio semestral, para hoy, pesos 16.200 á 89.

Empréstito municipal del teatro Colón, para hoy, $ 14.000 á 94 50.

Acciones de los Quebrachales Fusionados, para fin de Abril, 400 á 39.30.

Acciones del Banco Comercial Italiano, para hoy, 70 á 126.

Acciones del Banco de Galicia, para hoy, 20 á 124.

Acciones del Banco Español, para hoy, 25 á 196.

Acciones de Catalinas, para hoy, 1.000 á 13.05, y 100 á 13.20. Total, 1.100 Para fin de mes, 400 á 13.15, y 200 á 13.20 Total, 600, Para fin de Abril, 900 á 13.25.

Certificados de 80 por ciento del Banco El Hogar Argentino, para hoy, 16 á 264.

LETRAS Y CAMBIOS

El mercado de cambios está desanimado, con poca oferta de letras. Los tipos se mantienen sostenidos, porque la mayor parte de los Bancos no aceptan otros en baja.

La cotización del día fué: letras á 90 días, sobre Londres, á 48 19|32; sobre París, á 5 10; sobre Amberes, á 6.13; sobre Hamburgo, á 4 16, y sobre Río de Janeiro, á 14.900 reis por libra esterlina.

Los tipos de cambio anotados en el cuadro adjunto son suministrados por los respectivos Bancos.

BANCOS	Inglaterra	Francia	Alemania	Italia	España
Nacion...	18 5/16	5.07	4.12	5.09 1/2	5.45
Londres	48 3/8	5.07 1/2	4.12	—	—
Provincia	48 3/8	5.07 1/2	4.12 1/2	5.10 1/2	5.46
Italia...	48 3/8	5.07	4.12	5.08	5.46
Español	48 7/16	5.07 3/4	4.12 3/4	5.12	5.45
Alemán.	48 3/8	5.07 1/2	4.12 1/2	5.08	5.44
Aug. A.	48 3/16	5.06 1/2	4.11	5.10	5.42
Galicia.	48 5/16	5.07 1/2	4.12 1/2	5.0	5.46
Francés.	48 7/32	5.06 1/2	4.12	5.06	5.45

Por cable se gira á 47 23|32, sobre Londres, y á 5.01 1|2, sobre París.

El Banco de la Nación gira en pequeñas letras á la vista, sobre Inglaterra, á 47 3|4; sobre Francia, á 5.02; sobre Bélgica, á 5.04; sobre Alemania, á 4.07 1|2; sobre Italia, á 5.04 1|2, y sobre España, á 5.40.

DESCUENTO BANCARIO

La tasa bancaria del descuento es de 7 3|4 á 8 1|2 por ciento al año, firme, por ser importante la demanda.

CAJA DE CONVERSION

Movimiento del día: Entrada, pesos 893.636.06, y salida pesos 9.503.56. La existencia en caja es de 192.638.679.81 pesos.

El Banco Anglo-Sud Americano remitió al depósito de oro 80.000 monedas de 20 marcos, y el de Londres y Brasil 100.000 monedas de 20 marcos.

VALOR DE LA PROPIEDAD

CARLOS OLMI

Judicial, campo en Arenaza (F. C. O.), lote 1, 40 hectáreas, 39 áreas y 33 centiáreas, á $ 301 la hectárea, pesos 12.158.26. Comprador, José Demattol.

En Arenaza, lote 2, de 46 hectáreas, 64 áreas y 86 centiáreas, en $ 300 la hectárea, pesos 12.164.58. Comprador, Guillermo Trecey.

Lote 3, en Arenaza (F. C. O.), 56 hectáreas, 90 áreas, 36 centiáreas, á pesos 250 la hectárea, $ 13.975. Comprador, Santiago Kelly.

Lotes 9 y 10, en Arenaza (F. C. O.), con 132 hectáreas, 10 áreas, 12 centiáreas, á $ 306 la hectárea, $ 36.904.31. Comprador, Santiago Díaz Navarro.

Judicial, terrenos en Saavedra, Estomba y García del Río, 7 lotes, á pesos 10.93 el m. c. Comprador, Jacinto Díaz.

En Saavedra, judicial, Jaramillo 2814, á $ 12.25 el m. c. Comprador, Alberto Incoronato.

Judicial, finca Georgestown 578, con 266 metros cuadrados, en $ 18.000. Compradores, Manuel Iribarren, Sala el metro cuadrado á $ 45.

Terreno en Morón, judicial, á 14 cuadras de la estación, 1.635 metros cuadrados, á $ 1.10 el m. c. Comprador, Antonio Blasco.

Terreno Bazurco 2227, en Villa Urquiza, á $ 10.66 el m. c. Comprador, Joaquín Villa.

Terreno en Belgrano, Obligado y Blanco Encalada, á $ 32.33 el m. c. Comprador, C. M. Alvarez.

Terreno en Belgrano, Olazábal y Migueletes, á $ 18.66 el m. c. Comprador, Nemesio Fernández.

En Saavedra, 2.560 varas cuadradas, García del Río 2065, á $ 12 el m. c. Comprador, A. J. Casamajoux.

En Arenaza, una fracción de 42 hectáreas, 53 áreas, 56 centiáreas, á pesos 220 la hectárea. Comprador, P. Varela.

En Arenaza, fracción de 70 hectáreas, á $ 260 la hectárea. Comprador, J. Mac Allister.

PIETRANERA Y CIA.

15 lotes en Necochea, manzana A, de la quinta 207, sobre el puerto y los balnearios, en el barrio de los chalets, con superficies que varían de 400 á 790 varas cuadradas, se obtuvo de $ 6.23 á 10 el m. c.; importa, $ 46.017.04. Compradores, señores Ottokar, Pfeifer, Pellegrini, A. Houssay, J. Hendler, G. Brandt, J. Gallo, P. Moreno, E. Nocea y Mauricio Roca.

Valor de los campos

DOWDALL Y DAVISON

Han vendido un campo compuesto de 3.023 hectáreas situado en las inmediaciones de la estación La Francia, provincia de Córdoba, en $ 405 000. Compradores, señores Miles A. Pasman y doctor Federico M. Pasman.

REGISTRO DE LA PROPIEDAD—INFORMACIONES OFICIALES

Fincas vendidas é inscriptas en el registro de la propiedad, el día 26 de Marzo de 1912:

Acasuso entre Basualdo y Araujo, lote 17, manzana 15, 8.66 por 34.64, en pesos 5.600.

Achával entre Convención y Directorio, lote 32, manzana F, 8.66 por 29.97, en pesos 7.301.42.

Albarracín entre Avelino Díaz y Balbastro, lote 25, manzana H, 7.80 por 14.10, en pesos 3.180.

Alberti número 1976, 8.66 por 36.50, en pesos 26.000, edificado.

Amenábar número 641, 8.66 por 34.24 en pesos 25.000, edificado.

Amenábar entre Iberá y Quesada, lote 22, manzana C, 8.66 por 29.97, en pesos 6.100.

Araujo esquina Acasuso, lote 20, de la manzana 15, 17.32 por 17.02, en pesos 6.288.

Araujo entre Patrón y Acasuso, lote 21, manzana 15, 8.66 por 43, en pesos 4.050.

Araujo entre Patrón y Acasuso, lote 22, manzana 15, 8.66 por 34.34, en pesos 5.680.

Araujo entre Patrón y Acasuso, lote 23, manzana 15, 8.66 por 43, en pesos 6.702.75.

Araujo entre Patrón y Acasuso, lote 24, manzana 15, 8.66 por 43, en pesos 6.702.75.

Araujo entre Patrón y Acasuso, lote 26, manzana 15, 8.66 por 43,; Acasuso entre Araujo y Basualdo, lote 15, manzana 15, 8.66 por 25.98, todo en pesos 10.805.56.

Araujo entre Patrón y Acasuso, lote 27, manzana 15, 8.66 por 43, en pesos 6.454.50.

Araujo entre Patrón y Acasuso, lote 28, manzana 15, 8.66 por 43, en pesos 6.454 50.

Araujo entre Patrón y Acasuso, lote 29, manzana 15, 8.66 por 43, en pesos 6.454.50.

Araujo entre Patrón y Acasuso, lote 30, manzana 15, 8.66 por 34.43, en pesos 5.606.

Araujo entre Patrón y Acasuso, lote 31, manzana 15, 8.66 por 25 68, en pesos 4 800.

Bacacay número 3543, 8.66 por 32.17 en pesos 23.000, edificado.

Balbastro número 133, 8.66 por 36.52, en pesos 10.700, edificado.

Basualdo entre Patrón y Acasuso, lote 11, manzana 15, 8.66 por 35.59, en pesos 6.987.

Basualdo entre Patrón y Acasuso, lote 12, manzana 15, 8.66 por 36.92, en pesos 5.193.70.

Basualdo esquina Acasuso, lote 13, manzana 15, 17.32 por 18 27, en pesos 7.807.

Belgrano número 3393 al 99, esquina Liniers, 14.38 por 21.13, en pesos 5 534.38 edificado, una sexta parte indivisa.

Boedo número 143 al 45, 9.09 por 58.40, en pesos 42.000, edificado.

Campana entre Bazurco y Franco, lote 11, manzana , 8.66 por 28.37, en pesos 640.

Campillo entre Baunes y Bucarelli, lote 1, manzana E, 8.66 por 40.34, y 38.21; Bucarelli entre Campillo y Llerena, lote 6, manzana E, 9.18 por 34 84; Bucarelli esquina Campillo, lotes 1 y 2 manzana D, mide en los costados 12.11, 21.70 y 21 04, 19 26 con 6 metros en la ochava, todo en pesos 11 139.44.

Congreso esquina Montafieses, lotes 11 y 12, 20.78 por 39.68, en 30.651. pesos edificado.

Congreso esquina Andonaegui, lotes 2, 3 y 4, manzana L, 26 34 por 16, en pesos 5.057.10.

Corro entre San Eduardo y Sañudaga, lote 2, manzana A, 8.66 por 20.77, en pesos 3.300.

Convención número 465 al 71, 8.64 por 40.10, en pesos 40.000, edificado.

Coronel Salvadores número 143, 17.32 por 14 29, en pesos 9.000, edificado.

Chiclana entre Rioja y Salcedo, lote 7, 8 66 por 25.66, y 30 32, en pesos 17 162.50.

Fernández entre Provincias Unidas y Cazaravilla, lote 23, manzana K, 8.66 por 23 66 y 25.38, en pesos 4 355 45.

Franklin número 1124 8.66 por 28.60, en pesos 13.800, edificado.

Formosa número 599, esquina Rigios 8 25, 14.10 y 15.70, en pesos 8 000, edificado.

Pasaje Sin Nombre entre Orán y San Nicolás, lote 23, manzana J, 8 por 24 98 y 25; lote 26, manzana J, 8 por 33 55, lote 31, manzana J, 8 por 18.35; Jonte esquina Esperanza, lote 4, manzana G, mide en los costados 13.02, 13 78 y 13.55 y 14 29, todo en pesos 3.942.

Ladines entre Campana y Llavallol, lote 6, manzana S., 8.66 por 50, en pesos 540.

Ladines entre Campana y Llavallol, lote 24, manzana P, 8.66 por 45.24, en pesos 400.

Larsen entre Campana y Cuenca, lote 11, manzana A, 8.66 por 40.66, en pesos 400.

Lynch número 150, 8.66 por 53.99, en pesos 5 000, edificado.

Llavallol entre Franco y San Alberto, lotes 12 y 13, manzana L; 17.32 por 28 87, en pesos 880.

Llavallol entre Griveo y Timbó, lote 16, manzana V, 8.66 por 28.87, en pesos 400.

Llavallol entre Ladines y Griveo, lote 11, manzana T, 8 66 por 23.60, en pesos 8.400.

Martínez Castro entre Remedios y Arroyo fes, lotes 35, manzana 7, 8.66 por 20.42, en pesos 1 062.60.

Merlo número 3740, 8.66 por 57 93 y 58.10, en pesos 5.000, edificado.

Morón entre Bolivia y Condarco, lote 13, manzana 11, 8 66 por 21.65, en pesos 3.925.

Muñecas número 2021, 8.66 por 39 93, en pesos 14.000, edificado.

Nahuel Huapí número 2251, 8.66 por 30.07, en pesos 8 000, edificado.

Olden entre Tónsiero y Caaguazú, lote 16 manzana O, 8.66 por 26 31, en pesos 2.279.40.

O'Higgins entre Núñez y Juana Azurduy, lote B, manzana 26, 8.66 por 28.14 en pesos 5.037.50.

Patrón esquina Araujo, lote 33, manzana 16, 17.32, en pesos 5 681

Patrón entre Araujo y Basualdo, lote 33, manzana 15, 8.66 por 17.32, en pesos 3.100.

Patrón entre Araujo y Basualdo, lote 34, manzana 15, 8.66 por 25.98, en pesos 4.500.

Patrón entre Araujo y Basualdo, lote 36, manzana 15, 8.66 por 34.64, en pesos 5.800.

Patrón entre Basualdo y Araujo, lote 36, manzana 15, 8.66 por 34.64, en pesos 6.800.

Pasaje Sin Nombre entre Areco y Tapalqué, lote 27, manzana , 8.66 por 35.42, y lote 28, manzana 2, 8.66 por 35.35, todo en pesos 7.000.

Pedernera entre Monte y Junta, lote 3, manzana F, 8.66 por 20, y 10, en pesos 1.200.

Quirno número 115, 8.66 por 12.12, en pesos 14.600, edificado.

Ramón L. Falcón número 3010, 8.66 por 26 20, en pesos 18 000, edificado.

Río de Janeiro número 1619 al 21, mide en los costados 8.66, 10, 24 y 16.75, en pesos 20.000, edificado.

Saavedra número 904 esquina Estados Unidos 2534 al 2600, 8.66 por 23.38, en pesos 51.200, edificado.

Sapaleri entre Monte Dinero y Monte Exmont, lote 14, manzana 9, 8.66 por 25.75, en pesos 1.832.80.

Salcedo número 2025, 8.66 por 34.64, en pesos 20.500, edificado.

Sarmiento número 752 al 62, metros cuadrados 1.334.24, en pesos 370.000, edificado, dos quintas partes indivisas.

Santo Tomé entre Nazca y Terrada, lote 17, manzana E, 8.66 por 56.42, en pesos 4.176.12.

Serrillosa número 981, 8.66 por 29.69, en pesos 12.500, edificado.

Sierra esquina Cuba, lote 4, 12.56 por 17.25, en pesos 25.866.

Timbó entre Sud América y Zamudio, lote 18, manzana 4, 8.66 por 37.01, en pesos 2.520.

Thompson número 685 esquina Zubiría, 12.99 por 17.32, en pesos 8.000, edificado.

Villanueva esquina Esteco, parte del lote 56, mide en los costados 13.99, 15.80, 49.30 y 48.18, en pesos 38.736 25.

Vieytes número 350, 8.73 por 43.89, y 41.85, en pesos 16.100, edificado.

Zamudio número 1337, 8 por 53, en pesos 20.300, edificado.

Zelada entre Moreto y Mozart, lote 13 mitad del 14, fracción 49, 12 por 54.12, en pesos 6.927.25.

Total de fincas vendidas é inscriptas 85, en pesos 1.121.991.86

Gobernaciones nacionales

PAMPA

Colonia Catriló, sección 2, fracción B, lote rural 44, hectáreas 125, en pesos 26.250.

Sección 9, fracción D, lotes 39 y 40, y parte del 21, hectáreas 200, en pesos 7.000.

Colonia Santa Elvira, sección 1, fracción B, lotes 3 y 4, chacra 40, hectáreas 76, áreas 13 y centiáreas 71, en pesos 25 887.29.

RIO NEGRO

Pueblo Bariloche, solares C y D, de la manzana 52, metros cuadrados 5 000 en pesos 500.

PRODUCTOS AGROPECUARIOS

MERCADO DE CEREALES A TERMINO

Primera rueda

Maíz—Mayo, 200 toneladas, á pesos 5.10, dársena; 600, á 5 08, 200, á 5.07, y 200 á 5 10 Total, 1 200

Julio, 200 toneladas, á $ 4 83, dársena.

Lino—Mayo, 300 toneladas, á pesos 15 40, dársena; 100 á 15 35; 100 á 15 33, y 100 á 15 30 Total, 500.

Segunda rueda

Maíz—Mayo, 1 200 toneladas, á pesos 5 05, dársena

Lino—Mayo, 100 toneladas, á $ 16 45; 200 á 15.43; 300 á 15.42, y 100 á 15.45 Total, 600

Avena—Marzo, 600 toneladas, á pesos 6 25, dársena.

PRECIOS DE AJUSTE

Trigo—Marzo, $ 9.15, y Mayo, 8 40.

Maíz—Mayo, $ 5 05; Junio, 4.85, y Julio, 4 80.

Lino—Marzo, $ 15 50; Abril, 15, y Mayo, 15.45.

Avena—Marzo, $ 6 35; Abril, 5 80, y Mayo, 5 70

REGISTRO DE CONTRATOS

En la oficina de ajustes del mercado de cereales á término se registraron ayer contratos por 800 toneladas de lino, 200 de trigo y 5 000 de maíz.

COTIZACION DE LA COMISION DE CEREALES DE LA BOLSA

Trigo barletta, á pesos 8.50; de pan, á $ 8.25, y en Bahía Blanca, 7.85; avena, base de 47 kilogramos, á 5 75.

Lino, 4 por ciento de materias extrañas, á pesos 14.65.

EXPORTACION DE PRODUCTOS DEL PAIS

Por el puerto de la capital fueron exportados ayer, los siguientes productos:

Para Marsella: 4.132 bolsas avena, con 231 000 kilos; 1.633 bolsas trigo, con 98 000 kilos; 2.160 bolsas lino, con 115 000 kilos; 288 cascos sebo, con kilos 59.740; 812 fardos cueros lanares, con 59.740 kilos; 643 fardos cueros lanares, con 174.528 kilos; 25 fardos cueros cabrito, con 8.533 kilos.

Para Amberes: 140 cascos sebo, con 29.320 kilos; 124 fardos lana, con kilos 54.604.

Para Londres: 4.171 reses carnero, con 120.300 kilos; 760 cajones animales vacunos, con 28 350 kilos.

BOLSA DE CEREALES

Han entrado en el mercado del Once, 12.396 bolsas trigo, 3.861 íd avena, 180 íd lino, 324 íd centeno, 725 íd patatas, pasto 1.581 fardos grandes.

Entrada de frutos por las siguientes estaciones:

Buenos Aires: Lino 295 bolsas, trigo 4.859 íd, patatas 582 íd, avena 2 681 íd, harina 990 íd, pasto 99 fardos grandes y 1 573 chicos.

Parera Martí: Trigo 9 705 bolsas, avena 5 431 íd, lino 800 íd, maíz 186 íd, cebada 150 íd.

Lacroze: Maíz 1.839 bolsas, lino 416 íd, pasto 374 fardos grandes.

Ingeniero Brian: Trigo 29.844 bolsas, avena 3,575 íd.

Ventas de ayer

Trigo barletta—200 bolsas superior á $ 8.30, 500 íd bueno á 7.50, 373 íd inferior á 6.50, 422 á 8.30, 700 íd en Central á 6 60, 170 íd en Sola á 6.

Trigo varias clases — 352 bolsas en Brian á $ 6.20, 328 á 5.90, 1 052 íd en Riachuelo á 5.40.

Trigo ruso — 1.591 bolsas inferior á $ 5.70

Avena—155 bolsas en Sola á $ 5.70, 138 á 3.60, 591 íd en Estación Buenos Aires á 5 45, 899 íd en el Once á 5 80

Maíz amarillo — 200 bolsas viejo á $ 7.50, 300 á 7.50 200 á 7.50, 150 á 7.50, 150 á 7.50, 285 á 7.50, 172 íd nuevo en Barracas á 6.50 200 íd en Retiro á 6 80, 300 íd en Sola á 5.50, 395 íd en Estación Buenos Aires á 6, 200 á 3.20, 570 íd en el Once á 6, 143 á 4.

Maíz morocho —430 bolsas nuevo en Retiro á $ 6.30

Pasto—Alfalfa de $ 16 á 44, íd mezcla de 16 á 31.

MERCADO DE ABASTO PRODUCTOR

El total de la entrada de verdura habida esta mañana fué de 125 500 kilos, y ello sólo debido al mal estado de los caminos pues los carros que entraron, lo eran de las quintas próximas á la capital, razón por la cual la demanda experimentó en seguida la escasez de artículos, el que alcanzó precios relativamente altos en proporción á los que regieron estos días, colocándose en general á los siguientes precios:

Salcifí, de $ 0 70 á 1 la docena de atados; zanahorias, de 0 40 á 0 60 íd; aplo, de 1 á 2 pesos la docena de pics. Acelga, de 0 25 á 0 30 la docena de atados; ensalada en general, de 0 40 á 0 60 la docena de plantas; repollos, de 2 á 2,50 la docena; remolacha, de 0 60 á 0.80 la docena de atados; berenjenas, de 0 30 á 0 40 la docena; zapallitos, de 0 40 á 0 60 íd; arvejas, de $ 7 á 8 los 10 kilos, chaucha gallina, de 6 á 7 íd; íd fina, de 7 á 8 íd; porotos frescos, de 5 á 6 íd, íd de manteca, de 4 á 5 íd; tomates, de 2,50 á 3 cajón, de 8 docenas; ajíes consumo, de 1 30 á 1 50 la docena.

La existencia de artículos se limitó á los que damos á conocer, que como puede verse mejoraron mucho sus precios

Fruta: La entrada de este rengión fué de 16 500 kilos con lo que se alcanzó á satisfacer las necesidades del consumo, colocándose en general á los precios que regieron anteayer.

MERCADO DE PATATAS

(Estación Casa Amarilla)

Entraron 180 bolsas cargadas en 12 vagones

Las otras estaciones tuvieron: Buenos Aires 589 bolsas, Retiro 2 089 íd, Once 725 íd., Total 5.293 íd

El mercado transcurrió realizándose con animación sus negocios y sin experimentar variante en sus precios.

Ventas de ayer

Se pagó según clase de $ 0.35 á 0.45 los 10 kilos

MERCADO DE AVES

(Estación Once Septiembre)

Se vienen repitiendo las entradas reducidas desde principio de semana; por esta causa paulatinamente va entonándose el mercado en los precios de la factura y habiendo provocado esta misma escasez un fuerte repunte en los huevos los cuales de $ 1 04 á que se vendían el lunes, cierra el mercado rigiendo para ellos el de $ 1.10 la docena

El movimiento general del mercado fué el siguiente:

Entradas: Gallinas 15 pichoneras, pollos 45 íd, pavos 1 íd, pavitas 2 íd, patos criollos 45 íd, marruecos 8 íd, gansos 2 íd, pichones paloma 6 íd, conejos 1 íd. Total 81 pichoneras.

Ventas de ayer

Gallinas de pesos 2,80 á 3.80, pollos de 1 á 2.50, patos criollos de 2 á 2.80, íd marruecos de 1.50 á 1.80, pavos de cerda de 10 á 12, pichones de 2 á 5, pavitas de 4 á 5, gansos de 2 á 2,20, pichones paloma de 0.30 á 0.35, conejos de 1 á 2, huevos de 1.05 á 1.10 la docena.

MERCADO CENTRAL DE FRUTOS

LAS OPERACIONES DE AYER

Entraron en este mercado 103 vagones con los siguientes frutos:

269.734 kilos de lana, 1.207 atados de cueros lanares, 2.452 cueros vacunos, 236 íd de potro, 11 atados de cueros lanares, 53 bultos de cerda, 9 íd de plumas, 17 cascos de grasa.

Ventas de ayer

Lana cruza fina—57.000 kilos á pesos 9.30, 9.20, 8.80, 8.60, 8.30, 8, 7.80, 7.30, 7.

Cruza mediana—126.000 kilos á pesos 9.20, 9.10, 9, 8.80, 8.70, 8.60, 8.50, 8.40, 8.30, 8.20, 8, 7.70, 7.50, 7.30.

Cruza gruesa—252.000 kilos á $ 8.20, 8.10, 8, 7.80, 7.70, 7.60, 7.50, 7.40, 7.30, 7.20, 7.10, 7, 6.80, 6.70, 6.60, 6.50, 6.30, 6.

Fina—40.000 kilos á $ 8.50, 8.30, 7.40, 7, 6.50, 6.15, 5.80.

Borregas—50.000 kilos á $ 8.80, 8.60, 8.50, 8.30, 8, 7.80, 7.70, 7.50, 7.30, 7.20, 6.80, 6.40, 6.

Pieles lanares lanudo consumo — 9.900 kilos á $ 0.82, 0.70, 0.69, 0.68, 0.67, 0.66, 0.64.

Mortecino—9.600 kilos á $ 0.52, 0.50, 0.49, 0.48, 0.47, 0.46, 0.44

Pieles lanares estación consumo — 8.800 kilos á $ 0.52, 0.51, 0 50, 0.48, 0.47 0.45, 0.43.

Mortecino—8.900 kilos á $ 0.32, 0 31, 0.30, 0.28, 0.27, 0.25, 0.23

Vacunos — 5.000 cueros á $ 12.40, 12.30, 12.20, 12.10, 12, 11.90 11 80, 11 70, 11.60, 11.50, 11.40.

Becerros—880 cueros á $ 11 30, 11 20 y 11.

N

"Stiedrecht", de la rada, en el Riachuelo, á descargar; id argentino "Reformer", de Campana, con carne congelada, en la dársena Norte; id inglés "Battersea Bridge", de la rada, en la dársena Sur, á descargar.

Salidas: vapor alemán "Santa Rita", de la dársena Norte, para Hamburgo, con frutos; id italiano "Colomba", del dock Sur, para La Plata, á descargar; id inglés "Hellenes", del dique 1, para Dunkerque, con frutos; id id "Hibernian", del dique 2, para Glasgow, con frutos.

GIRO DE VAPORES

Publicamos á continuación los giros fijados en las mercaderías en los últimos vapores llegados al puerto, con la indicación de la fecha de entrada de cada buque con su correspondiente paquete.

Empieza á correr el término de ocho días desde el siguiente de la entrada señalada por el artículo 114, de las ordenanzas de las aduanas y pasados los cuales se incurre en la multa de tanto por ciento sobre el valor de las mercaderías, establecida en el artículo 630.

18 "Vasari", 1221, Catalinas Norte, Boadle.
18 "Umbria", 122, 4a., dique 4, Delfino.
18 "Lynorta", 1239, Mac Carthy.
18 "Brittanny", 1240, Bell.
18 "Slauventzitz", 1241, Delfino.
18 "Siamese Prince", 1242, Christophersen.
19 "Minneburg", 1255, Freeden.
19 "Ticino" 1256, Maumus y Dodaro.
20 "Cordova", 1272, 1a., dique 4, Piaggio.
20 "P. de Larrinaga", 1273, Houston.
23 "Guajará", 1304, Lloyd Brasileiro.
23 "Espagne", 1305, 3a., dique 4, Grandval.
23 "Bologna", 1319 dique 4, Delfino.
23 "Araguaya", 1320, 1a. y 2a., dársena Norte, Mala Real.
24 "Principe Umberto", 1321, Delfino.
24 "Cap Ortegal", 1322, 1a., dique 4, Delfino.
24 "France", 1323, Grandval.
25 "León XIII" 1324, A López.
23 "Hittfeld", 1327, Houlders.
24 "Gleneden", 1328, Boadle.

En el puerto se encuentran 24 vapores descargando y 25 á la carga.

NOMINA DE LOS VAPORES DE ULTRAMAR SURTOS EN EL PUERTO

Dársena Norte — "Novillo", "Alexandra", "Araguaya", "France", "Colonia".

Dique 1—"Bologna" "Córdoba" (alemán), "Nora", "Vasari", "Espagne", "A Troude", "P. Umberto", "Cap Ortegal", "León XIII", "Magellán".

Dique 3 — "Tremont", "La Plata", "Balaclava", "Romney", "Hermione", "Toro", "Eisenach", "Canadian Transport", "Marksburg", "Imperial", "Corfu" "Almería", "Hallzones", "Justin", "Macedonia" "Pruuth" "Guajara" "Bangor".

Dique 2—"Kyma", "Alster", "Florida" "Amor", "Ventmoor", "Seladon", "Magdala", "Osterland", "Manchester Miller", "Raeburn", "Rokos", "Lynrowan", "M. Beernaert", "Springburn", Bankdale".

Dique 1—"Siamese Prince", "Constanza", "Tartary", "Alacrité", "Hilarius", "Santa Fe", "P. Bunge", "Maasland", "Venus", "Lakonia".

Dársena Sur—"Roselands", "Arranmoor", "Pte. Quintana", "Parthenia", "Farn", "Vellore", "Cachalote", "Battersea Bridge", "Strathdee", "Patagonia".

Riachuelo — "Lorraine", "Drumcaig", "Spennymoor", "Kintor", "Russ", "Orwell", "A. Johnson", "Delmira", "Harpón", "Vilna" "Drumcree" "Daybreak" "M Cervin", "Ryde", "Hermes", "Desterro", "Crown", "Cliftonhall", "Coquet", "Leucadia", "Craigmoor", "Radley", "Mineola", "Escrik", "Ribston", "Miguel de Larrinaga", "Rollesby", "Malvinas", "Heronspool", "Helmsdale", "Sliedrecht".

Dock Sur—"Harmodius", "Gloriana", "V. de Larrinaga", "Neuquén", "Flodden", "T. Prince", "Hypathia", "Juanita", "Sutherland Grange", "Apolo", "Glenapeau", "Hittfeld", "Corrientes", "Bengrove", "H. Corrie", "Northam", "Bellgrano", "Evesham".

SITUACION DE LOS VAPORES CORREOS Y DE PASAJEROS

Mala Real Inglesa

"Asturias", salió el 20 de Madeira para ésta.
"Amazón", salió el 27 de Santos para ésta.
"Avón", saldrá el 29 de Southampton.
"Araguaya", dársena Norte; saldrá el 29.
"Aragón" salió el 24 de Pernambuco para Southampton.
"Danube", salió el 22 de San Vicente para Southampton.
"Danube", salió el 27 de Lisboa para Southampton.
"Clyde", salió el 27 de Río de Janeiro para Southampton.

Hamburgo Sudamericana y Hamburg Amerika Linie

"Cap Blanco", salió el 18 de Lisboa para ésta.
"Cap Ortegal", dique 4, saldrá el 5 de Abril.
"Koenig Friedrich August", salió el 27 de Río de Janeiro para Hamburgo.
"Cap Finisterre", en Hamburgo.
"Cap Vilano", saldrá el 31 de Hamburgo.
"Koenig Wilhelm II", salió el 26 de Lisboa para ésta.
"Cap Arcona", salió el 22 de Bahía para Hamburgo.

Mensajerías Marítimas

"Magellán", dique 4, saldrá el 4 de Abril.
"Chili", salió el 25 de Lisboa para Burdeos.
"Amazone", saldrá de Burdeos el 3 de Abril.
"Cordillere", salió el 22 de Lisboa para ésta.
"Atlantique", salió el 26 de Río de Janeiro para Burdeos.

Lloyd Sabaudo

"Tomaso di Savoia", salió el 26 de Génova.
"Principe di Udine", salió el 27 de Santos para Génova.

Lloyd Italiano

"Cordova", salió el 26 para Génova.
"Indiana", salió el 26 de Génova.
"Principessa Mafalda", en Génova.

Societé Generale de Transports Maritimes

"Valdivia", salió el 21 de Marsella.
"Salta", salió el 22 de Río de Janeiro para Marsella.
"Plata", en Marsella.

"Formosa", salió el 10 de Marsella.
"Pampa", salió el 6 para Marsella.
"Paraná", saldrá el 30 de Marsella.

La Veloce

"Argentina", salió el 23 de Génova.
"Savoia", salió el 9 de Génova.
"Brasile", en Génova.
"Italia", salió el 13 de Río de Janeiro para Génova.

Navigazione Generale Italiana

"Regina Elena", salió el 16 para Génova.
"Re Vittorio", salió el 21 de Génova.
"Principe Umberto", dique 4; saldrá el 30.
"Umbria", salió el 27 de Río de Janeiro.

Transatlántica Española

"P. de Satrústegui", en Barcelona.
"León XIII", dique 4; saldrá el 10. de Abril.

Lloyd Real Holandés

"Frisia", en Amsterdam.
"Hollandia", pasó el 27 por Fernando Noronha para ésta.
"Zeelandia", salió el 27 de Santos para Amsterdam.

Austro-Americana

"Martha Washington", salió el 27 de Santos para ésta.
"Alice", en Trieste.

Piñeiro, Iguiardo y Cía.

"Barcelona", saldrá el 28 de Barcelona.
"Valbanera", salió el 21 de Santos para Barcelona.
"Cádiz", salió el 26 de Santos para ésta.

Línea Nelson

"Highland Corrie", dock Sur.
"Highland Piper", salió el 22 para Londres.
"Highland Scott", en La Plata; saldrá el 29.
"Highland Glen", salió el 9 para Londres.
"Highland Pride", salió el 14 de Londres.
"Highland Brae", salió el 21 de Londres para ésta.
"Highland Warrior", saldrá el 28 de Londres.
"Highland Loch", salió el 7 de Londres.

VAPORES ESPERADOS

Hoy: inglés "Black Prince", de Londres, con carga general.

Mañana: inglés "Highland Loch", de Londres, con pasajeros y en lastre; austriaco "Martha Washington", de Trieste y escalas, probablemente por la tarde, con 1.100 pasajeros y carga general.

VAPORES A SALIR

Hoy: inglés "Justin", para Manaos y escalas, con frutos; id "Hallzones" para Nueva York, con frutos; danés "Florida" para Copenhague y escalas, con frutos; sueco "Osterland" para Amberes, con frutos; argentino "Malvinas" para Florianópolis, con frutos; inglés "Helmsdale" para el Rosario, á descargar.

Mañana: inglés "Araguaya", de la dársena Norte, para Southampton y escalas, con pasajeros y carga.

COSTA SUR

Entró ayer en la dársena Sur el vapor "Patagonia", de Río Gallegos y escalas, con pasajeros y carga.

—El vapor "Rawson", en viaje del Sur para ésta, llegó el 26 á San Antonio.

—El vapor "Sarmiento", en viaje para el Sur, llegó el 26 á Río Gallegos.

VAPORES EN VIAJE

"Silvia", alemán, de Hamburgo para ésta, salió el 26 de Santos.

"Ilmenau", alemán, salió ayer de Santa Fe para Hamburgo.

"Orissa", inglés, del Callao para Liverpool, salió ayer de Santos.

"Oronsa", inglés, de Liverpool para Montevideo y el Callao, salió ayer de Lisboa.

"Oriana", inglés, del Callao para Liverpool, salió ayer de Lisboa.

"Elstree Grange", inglés, salió el 22 de Londres para ésta.

Hoy son esperados en Montevideo: francés "Mont Azel" de Marsella, inglés "Rembrandt" de Liverpool, id "Bantu" de New York; id "Ormazan" de Amberes, id "Craigard", de Londres, id "Hemisphere" de Amberes, alemán "Entre Rios", de Hamburgo, y mañana: alemán "Santa María" de Hamburgo, inglés "Tripoli", de New York, sueco "Axel Johnson" de Gothemburg.

VAPORES DE LOS RIOS

Se esperan hoy: "Madrid", "Venus" y "Río Uruguay" de Montevideo, "Río Iguazú", del Carmelo, "Villa Franca" de Gualeguay, "París" del Salto y escalas.

Salen hoy: "Anita Barthe" para Posadas y escalas, "Astrea" para Gualeguay, "Viena" para el Salto y escalas. "Asunción" para la Asunción y escalas, "Madrid", "París" y "Río Uruguay" para Montevideo.

—Desde la próxima semana la empresa Mihanovich suprimirá el servicio que efectúa el vapor "Hellos" entre Santa Fe y este puerto.

PASAJEROS

Del vapor francés "Magellán", llegado ayer de Burdeos y escalas: P. de Keyzez, P. Menart, E Henry, P. Nielvaque, Magdalena Nougue, L Henry y señora, M. Suenez y señora, L de Saigne y señora, E. Pierlet y familia, P. Milliendera, Marta Beyekens, E. Chanut, I. Rodié, A. Revert, H Haardt, Florentina Levy, F Liard, P Spinetti, Teresa Constant, Fanny Rebevar, Elisa Ehell, J. Spelosin é hijo, C Samuel y señora, Ernestina Manescot, L. Sampeiro, E. Deornaros, P. Haardt, J Andrieux J. Klein, A. R. Lázaro, S Spirman, R. Vinarelli, P Luciany, María Liska, E Jone, María Rodríguez é hija, R. J Altgelt, S. Moset, D Molinari, W R Will, J. H Bach, J Prachan, H Liana y familia, E Beyekini, P. Lazo y señora, M. Arismendi María Carricaburu, P Errecart y señora, P. Izoz, G. Caman, C. Laviella, G M Herraiz y señora, Teresa Motte, J Fasinha, S. Manicetta, V. Cuestin, J Fehtmann, G. W Brown, C M Willer, J. Mac Maller, E E Gramiot y señora.

DIQUES DE CARENA

Salió ayer del dique seco y pasó al Riachuelo el vapor argentino "Vilna".

PUERTO DE LA PLATA

A salir: vapor inglés "Highland Scott", mañana, para Londres, con pasajeros y carga.

PUERTO DE MONTEVIDEO

Llegaron los vapores: inglés "La Blanca" de Londres, id "Elaine" de Colonia, id "Harmonides" de Liverpool, alemán "Alfeld" de Génova.

—También llegaron los vapores alemán "Rhakotis", de Hamburgo é inglés "Volga" de Santos.

REGISTRO DEL ESTADO CIVIL Y ELECTORAL

Oficina principal, Tucumán 394; sección 1a., Rivadavia 2151; sección 1a., sucursal, Esquiú 131 (Nueva Pompeya); sección 2a., Rioja 1778; sección 3a., Iriarte 596; sección 4a., Almirante Brown 1078; sección 5a., Fray Cayetano 65; sección 8a., Belgrano 4139; sección 7a., Bartolomé Mitre 4309; sección 8a., Rincón 1454; sección 9a., Ecuador 885; sección 10a., Alberti 1440; sección 11a., Ascuénaga 187; sección 12a., Santiago del Estero 941; sección 13a., Bolívar 669; sección 14a., Montevideo 185; sección 15a., Malabia 2617; sucursal de la sección 15a., Habana y Esperanza (Villa Devoto); sección 16a., Juramento y Cuba (municipalidad); sección 17a., Nahuel Huapi 5053 (nuevo); sección 18a., Gurruchaga 2184; sección 19a., Santa Fe 3306; sección 20a., Uruguay 1036.

Los nacimientos deben ser declarados por el pariente más cercano ó por la partera dentro de los tres días de producidos, bajo pena de multa ó prisión.

Inscripciones de ayer

MATRIMONIOS

Sección 1a.—Emilio González, español, albañil, con Carmen Pérez, argentina; José Carrera, italiano, zapatero, con Graciana S. Romano, argentina.

Sección 5a.—Raúl Baygorri Matheu, argentino, empleado, Catamarca 1347, con Elvira Perchón, argentina, Directorio 2537; Jorge Malerba, italiano, jornalero, Gaona 2654, con Isabel Lepiani, argentina, Gaona 2654.

Sección 8a.—Carlos Aloisio, italiano, empleado, Garay 2633, con Clotilde Toscano, italiana, Garay 2631; Walter J. Beckford, argentino, hacendado, Moreno 2720 con Eugenia M. Smith argentina, Rioja 1394.

Sección 13a — Florindo Fernández, español, jornalero, con Estrella Villar, española; Luis F. Ferro, italiano, sastre, con Sara Poggi, italiana.

Sección 14a.—Valentín López, español, pintor, con Teresa Condins, española; José F Hidalgo, argentino, sastre, con María D. López, argentina; Adolfo Levin, ruso, sastre, con Matilde Smilovich, rumana.

Sección 17a.—Leonardo Muñoz, español, comerciante, con María Urraburu, española; Manuel Máximo Montenegro, argentino, empleado, con Martina Méndez, argentina; Florentino, Briz, español, comerciante, con Francisca Bulde, española; Hugo Cimarelli, argentino, comerciante, con Rosa Andrade, española.

DEFUNCIONES

Sección 1a. — Antonio Ottaviani, 5 meses, argentino, Castro Barros 1777; Aquiles De Mermato, 58 años, italiano, Orán 68; Pedro Dimisky, 2 meses, argentino, Pola 63.

Sección 5a.—Emma Ayos, 1 año y 6 meses, argentina, Rivera Indarte 83; Sara Martínez, 40 años, argentina, hospital T. Alvarez; Zerlinda C. de Giuseppetti, 29 años, italiana, hospital T. Alvarez; Silvestre Sotera, 5 días, argentino, hospital T. Alvarez; Salvador Comas, 45 años, español, Gaviam núm. 347.

Sección 8a.—Luisa A. de Pradere, 55 años, francesa, hospital Francés; Bautista Corrado, 43 años, italiano, Carlos Calvo 2480; Isabel de C. de Corrado, 36 años, argentina, Carlos Calvo 2480; Mariana Corrado, 9 meses, argentina, Carlos Calvo 2480; José Vázquez, 18 años, español, Carlos Calvo núm. 2480.

Sección 13a. — Domingo Fresco, 22 años, italiano, Belgrano y dique número 3; María del Pilar Martínez, 2 años y 6 meses, argentina, Independencia 1651; Antonio Fernández, 42 años, español, Chile 554.

Sección 14a.—N. Durand, B. Mitre 1569; Alfredo Canessa, 1 año y 7 meses, argentino, 25 de Mayo 366; Manuel Moscoso, Esmeralda 66; Clorinda García, 3 meses, Esmeralda 66; Juan Esteban, 59 años, Esmeralda 66; Emilio Guidobono, 53 años, italiano, Esmeralda 65.

Sección 16a —Rosa Galofara, 3 días, argentina, Guayra 4960; Carmen María Peque, 6 meses, argentina, Mendoza 4887.

Sección 17a.—Oscar Marcial De Maurizi, 7 meses, argentino, Carranza 1065; Amelia D. Barrionuevo, 5 meses, argentina, Darwin 1572; Agustina M. Wodzinski, 2 meses, argentina, Dorrego 986; Enrique José Godoy, 4 días, argentino, Ushuaia 3888; Benjamín B. Lescano, 5 días, argentino, Humboldt núm. 2079.

Sección 20a.—N. Latronico, Paseo de Julio 922.

SECCION SOLICITADAS

EDAD CRITICA—EL ELIXIR DE VIRginie-Nyrdahl es soberano contra todos los accidentes de la menopausia ó sea el retorno de la edad: hemorragias, congestiones, vahídos, ahogos, palpitaciones, gastralgias, desórdenes digestivos y nerviosos, estreñimiento, etc. Escribir: Productos Nyrdhal 820, calle Moreno, Buenos Aires, para el envío gratuito del folleto explicativo. Exíjase sobre la envoltura de cada frasco la firma de garantía: Nyrdahl. De venta en todas las droguerías y farmacias.

DOCTOR PEDRO A GUERRERO, JEFE de sala del hospital E. Tornú. Afecciones bronco-pulmonares y del corazón. Tratamiento específico de la tuberculosis. Paraná 196, de 4 á 6 p. m. 1p

UN GRAN SUCESO SE OBTIENE usando el Corol, que hace desaparecer sin dolor los callos más antiguos. Se recomienda á las personas que padecen. Depósito general: Farmacia Franco Inglesa, Cuyo 581.

HOTEL MINERVA, FLORENCIA, 1er orden, central, tranquilo, cerca de la estación.

ASMATICOS — Los Polvos Louis Legras alivian instantáneamente los accesos más violentos de asma, sofocación, catarro y la tos de bronquitis crónicas. Efectos maravillosos. Farmacia Franco Inglesa, Cuyo 581.

Enfermedades secretas—Santaiol Montagn.

SECCION NOTABLES

Dr. BULLRICH Profesor sust. de clínica médica y Jefe de clínica de la Facultad, médico del Hospital San Roque. Corazón, aparato circulatorio y sangre, Rodríguez Peña 1354, de 1 á 3 Rayos X.

DOCTOR BALIÑA

Jefe del servicio de enfermedades de piel y anexas del Hospital Español. Vías urinarias, Bmé Mitre 1083, de 2 á 5 p. m.

(29)

H. MOREUX

EL ESPEJO SOMBRIO

SIEMPRE EL ENIGMA

Si uno de nosotros hubiera dudado de esta afirmación, su vacilación no hubiera durado mucho, porque poco después, la luna, ya alta en el horizonte, estaba francamente á babor. Volvíamos á pasar á la altura de Algol Island unos cinco minutos hacia el Oeste del sitio, donde se le-

Las nueve y treinta.

Nuestra lancha va como en un vuelo circular de pájaro. Ha adquirido tal velocidad, que dos veces ya hemos vuelto á pasar enfrente de los mismos puntos.

El círculo descrito por el yate parece estrecharse cada vez más. Interrogo á Glass.

—No hay nada que hacer—me responde el astrónomo. Esta vez estamos perdidos. No hay sino una explicación plausible. Algol Island se ha hundido debajo de las aguas y ha determinado una atracción de la masa líquida hacia el gran embudo abierto por ese hundimiento. Vamos á ser aspirados por ese nuevo "maelstrom".

Glass, quería hablar todavía, pero su voz fué dominada por un mugido espantoso. A medida que nos acercamos al centro, nos parece oir el hervidero de miles de cataratas.

De repente un largo silbido agudo desgarra nuestros oídos; parecía un montón de locomotoras dejando salir á la vez su vapor comprimido á centenares de atmósferas. A dos millas hacia el este surge una trombe

Un enorme chorro lanza hacia el cielo un fango líquido sulfuroso que muy pronto cae en lluvia deslumbrante. Somos atraídos hacia ese abismo infernal donde se ha levantado.

¿Cuánto tiempo va á durar esa corrida hacia la muerte? Nadie podría decirlo.

El chorro ha desaparecido. El centro parece haber recobrado su calma. Las finas gotitas de vapor han formado alrededor de la luna un magnífico nimbo de colores deslumbrantes. A medida que giramos, se ensancha y se convierte muy pronto en un admirable arco iris.

De pronto nos acercamos á una nueva montaña de agua coronada de

como un muñeco de paja, y, en una oblicuidad como para dar vértigo, trepamos á la cuspide de esa ola gigantesca. Sobre la inmensa cresta formada por las olas nos deslizamos en una carrera vertiginosa.

Desde lo alto de esa cresta, la mirada se extiende hasta perderse de vista. Nunca olvidaré el sorprendente espectáculo que nos fué dado contemplar entonces. A la derecha la inmensa corona de espuma que nos separaba del mar alborotado; á la izquierda, debajo de nuestros pies, la depresión que se abría bruscamente para convertirse en horizontal en una anchura de media milla. Parecía el brocal de un pozo gigantesco. Más lejos se produce una inclinación brusca y el declive parece acentuarse todavía á medida que llega al centro.

No puedo comparar mejor este conjunto que con la embocadura de un inmenso fonógrafo lanzando á los aires una cacofonía espantosa é infernal.

Estamos extasiados, aterridos, atónitos. Desde lo alto de las montañas rocosas, he contemplado magníficas puestas de sol. Desde la cúspide del Dark Mount, he visto el esplendor de las noches tropicales; desde la na-

por océanos de ensueños sobre mares no reales donde las olas eran de materias impalpables, casi etéreas.

He asistido á tempestades espantosas y todos esos cuadros no son nada delante de esa visión conturbadora de una belleza terrible. Aquí la imaginación admira mientras el cuerpo tiembla. Es la carrera hacia una muerte cierta, espantosa, en medio de la decoración más mágica, la luna brilla con un fulgor que nunca la he visto; en la orilla opuesta su imagen se refleja en forma de líneas luminosas apiñadas en el sitio donde se acentúa la curva del embudo. A las paredes del monstruoso torbellino se adhieren como reflejos de cristal.

Bell se ha precipitado á los comutadores, [illegible] para retardar algunos minutos el momento fatal. Dócil, la hélice gira en sentido opuesto, pero la maniobra es completamente inútil. Saltamos en una carrera loca y cada segundo nos acerca á la pared abrupta.

El yate ha dado un bandazo en un zarandeo formidable. Hemos creído naufragar, pero el bote ha vuelto á su equilibrio. A nuestra derecha hay una elevada muralla líquida. Muy arriba, á treinta pies encima de nuestras cabezas, las olas se rompen, rugen y se retuercen. Corremos ahora sobre una pista lisa y brillante como un campo de hielo. Detrás de nosotros, ningún surco, ni la más insignificante espuma. El yate parece patinar sobre su quilla.

La velocidad con que somos arrebatados sobre esa ruta circular ha dado al bote una fuerte oblicuidad; nosotros mismos estamos inclinados y el zenit no está ya encima de nuestras cabezas; la fuerza centrífuga nos inclina como aeronautas de circo en una pista.

Ya no nos forjamos ninguna ilusión. Dentro de poco, el bote se estrellará en el fondo del abismo. La

tal no puede durar más de una hora. Cada vuelta nos acerca poco á poco al borde interno.

Por mi parte, estoy resignado á la muerte. Hemos aprovechado esa calma para caer de rodillas y rezar. Se necesitaría un milagro para salvarnos y no lo pedimos. Suplico á Dios que me perdone. Explo en este momento la muerte de Algol de que soy la causa indirecta y muy involuntaria.

Siento cierto orgullo en morir así, víctima de la ciencia, pero también de la curiosidad y de la ambición. Lo que me aflige más que todo es saber que quizás me llevo conmigo los secretos de Hell Well.

¡Si pudiera solamente salvar mi manuscrito, ponerle en una botella bien cerrada, como en las novelas de los naufragos célebres!

Esta preciosa cartera la aprieto amorosamente sobre mí y está inundada, empapada como mi traje, pero se puede descifrarla todavía. El estrépito se hace cada vez más atronador y no hemos podido cambiar una palabra. Todavía una vuelta y el bote se lanzará hacia adelante en el terrible embudo. Durante esta última media hora el "geyser" central se ha despertado; entonces algo formidable ha surgido de las entrañas de la tierra: eran grandes placas metálicas, el armazón de la torre subterránea, el Hell Well arrancado á lo lejos como una pluma en un torbellino.

El terror se ha apoderado entonces de nuestro ánimo al pensar en la suerte que nos espera. En la calma momentánea causada por el deslizamiento sobre una superficie casi plana ha seguido la angustia de la caída próxima en ese cráter que nos vomitará poco después.

¿Desde cuanto tiempo estamos allí? Quiero sacar mi reloj, cuando una mano me sacude violentamente. Mr. Meuser, con los ojos [illegible]

el pensamiento del sufrimiento que precede á la muerte; la idea de la agonía, de la asfixia en medio de esa agua abrasadora, de ese hervidero de infierno, todo eso me subleva.

Tengo frío. Tiemblo. Un gran estremecimiento semejante al que deben sentir los agonizantes sacude mi pobre cuerpo. Se apodera de mí...la rabia de morir bestialmente en ese agujero negro.

Tengo frío y respiro ya una bocanada cálida formada de vapores salados y sulfurosos: otro minuto más y voy á desmayarme. Mis compañeros deben sentir las mismas sensaciones. Hensch yace en cubierta con un brazo pasado alrededor de una cuerda, Bell fijo en una actitud cataléptica, chorreando agua, tiene la mano derecha crispada sobre la manecilla del conmutador. Arensen está de rodillas siempre impasible. Blanco tiembla con todos sus miembros; Glass está tendido de bruces y con la mirada sondea el abismo abierto.

Tengo frío, me castañetean los dientes y mi corazón palpita hasta romperse.

Entonces, mi cerebro alucinado, sin duda, bajo el impulso de la onda sanguínea que hace palpitar mis sienes, me representa las visiones más fantásticas; vuelvo á sentir las sensaciones de la caída del Hell Well, pero esta vez es una caída verdadera, una muerte espantosa... y como en el Hell Well, en un segundo he resuelto un problema atroz: calculo el tiempo que necesitaremos para sumergirnos por último en el cráter. Sé exactamente lo que me queda de vida. Y en mi locura he encontrado el medio de retrasar ese plazo, de alargar mi existencia... ¿en cuánto? Poco importa... un cuarto de hora quizás.

¿POR QUÉ?...

—¡Me gustaría ser como los cigarrillos Monterrey!
—¿Por qué?
—Porque son los más RICOS de Buenos Aires....

CHIMENEAS, ESTUFAS
GUARDA-FUEGOS
DE FABRICACION INGLESA ADAPTABLES AL ESTILO DE CUALQUIER MOBILIARIO. INSTALACIONES COMPLETAS.
MAPLE & Cía.
326 - CARLOS PELLEGRINI - 328
LONDRES PARIS

Dr. RIVABELLA, Oculista
Diplomado especialista de oculística en las Facultades de París y Turín. Director del servicio Oculístico del hospital Italiano de Buenos Aires. Especialidades: Fondo del ojo, Catarata, Vías lagrimales, Granulosa, Manchas de la córnea, Estrabismo, Dioptrica. Consultas de 2 á 5 p. m., excepto los domingos, Lavalle 1212. v9ab

AFECCIONES DE LAS VIAS URINARIAS y SECRETAS
El doctor Ferutano, profesor de la universidad de Nápoles, ha vuelto de las clínicas de Europa, Tucumán 896. Consultas de 8 á 10 a. m., de 2 á 5 y de 7 á 8 p. m. Domingos, de 3 á 10 a. m. v18ab.

INSTITUTO TERAPEUTICO
Córdoba 850
Abonos de curaciones de enfermedades secretas: 8 días, 20 $; 15 días, 1 35 y 30 días, 50 pesos.
De 5 á 11 de la mañana, de 1 á 7 de la tarde y de 8 á 10 de la noche.

HERNIAS (QUEBRADURAS)
Curación radical sin operar, en todas edades y sexo. Certificados de curaciones. —Wal, calle Moreno 894, altos.

Dr. E. LOZANO
Enfermedades de mujeres y nerviosas. Afecciones bronquiales y pulmonares de adultos y niños. CERRITO 155, de 2 á 4

Duffy's Pure Malt Whiskey

Un Tónico y Estimulante
Ninguna otra medicina ha guardado el puesto de honor por más de 50 años, es el verdadero elixir de la vida que fortifica al cuerpo, al cerebro y á los nervios, y que promueve la longevidad. De venta en todas partes en BOTELLAS SELLADAS solamente
The Duffy Malt Whiskey Co., Rochester, N. Y., E. U. A.

Dr. Galíndez Especialista en piel y venéreas, aplicación del 606 de vuelta de Europa. Consultas de 8 á 11 y de 2 á 5 p. m., Cangallo 524. v7ab

Dr. ROCHE Especialista, jefe de servicio de piel y secretas del Hospital Francés. Vías urinarias, radioterapia. TUCUMAN 913.—Consultas, de 2 á 5 p. m. v9b

Dr. F. MOLLARD
Cirujano del Hospital Francés. Especialista en enfermedades del riñón, vejiga, próstata, secretas y de la piel. ALSINA 383, de 2 á 5 de la tarde. v9ab

DOCTOR CESAR VILA
Especialista en internas y nerviosas (vientre, vicios y debilidades de la sangre) Rayos X. Electricidad. Aplica el 606. Trasladó su clínica Lavalle 2377. De 2 á 5 p. m. U. T. 520 Mitre.

VERDADERO JARABE
PAGLIANO
Depurativo y refrescante de la sangre, del
Prof. GIROLAMO PAGLIANO
de FLORENCIA
No confundirlo con sus similares y fijarse bien que sea del Prof. Girolamo Pagliano, de Florencia, (Italia).
Purgante de fama reconocida, absolutamente inofensivo á la salud, muy eficaz, la medicina de los padres de familia.
Se vende en líquido, polvo y sellos.
REPRESENTANTES
LANZARINI & BRUZZO
S. Martín 415 Buenos Aires

Dr. Aynes
Secretas internas y nerviosas. Rayos X. Consultas de 1 á 5 p. m. Pobres, consultas gratis, Bartolomé Mitre 1189. v18ab

DOCTOR A. TEDESCHI
CIRUGIA
Enfermedades de señoras y partes. Consultas de 11 á 3.—FERU 448. perm.

Corazón - Pulmones y Estómago
Dr. Diego Dávison. Ex médico interno del Hospital de Edimburgo. Rayos X. Consultas de 1 á 4 p. m., Corrientes 881. 1p

Doctor JULIAN PANELO
CLINICA MEDICA
Corazón, pulmones y enfermedades internas, calle CANGALLO 1871, de 1 á 3 de la tarde. v20

Doctor SOLA
Consultorio Suipacha 137 de 2 á 5. Tratamiento de las afecciones génito-urinarias.

Dr. ANTEOJOS
ENCHAPADOS EN ORO
$ 6 con derecho al examen de la vista GRATIS
La Optica médica - 849 CORRIENTES

Dr. Pedro del Pino
Especialmente, Cirugía general y Ginecología. ALSINA 451. De 2 á 4.—U. T. 2198 Av. v22

Dr. LENZI
Jefe de la clínica quirúrgica del Hospital Italiano
VIAMONTE 875
Martes, Jueves y Sábado, de 2 á 4 v18ab.

Dr. RODOLFO ENRIQUEZ
Profesor de la Facultad, Médico Jefe del servicio de enfermedades de Nariz, Garganta y Oídos del Hospital Alvarez, Parera 151, de 2 á 4. v18ab

Dr. GERMAN ANSCHÜTZ
De regreso de Europa reabrió su consultorio. Venéreas y Urinarias. Cangallo 1351. De 1 á 2 y de 7 á 8 p. m. v18ab.

HERNIA
Reducción garantida con el moderno SIPLEX automático. Cómodo al uso y de adaptación perfecta, se hoy día, el único sistema reconocido á la vez seguro y eficaz. 429 Sarmiento (antigua calle Cuyo). v18

DR. JOSE BARATINI
Médico-cirujano
Especialista diplomado de la clínica de vías urinarias de la Facultad de París. Enfermedades de riñones, próstata, vejiga, etc. Bartolomé Mitre 872, de 3 á 5 de la tarde. v20

Sanatorio Quirúrgico
Dr. NICOLAS REPETTO
Corrientes 1045 v18ab

DOCTOR CORTI
Especialista en enfermedades del corazón, nerviosas y de niños. Consultas de 2 á 5 p. m., Bmé. MITRE 1738. v24ab.

Sanatorio "GUTIERREZ"
de cirugía, dirigido por los doctores Avelino Gutiérrez, profesor de la Facultad de Medicina, y Angel Gutiérrez, jefe del servicio de cirugía general de mujeres y de ginecología del Hospital Español.
Se reciben pensionistas de distintas categorías. Rivadavia 5611. Consultas: doctor Avelino Gutiérrez, martes, jueves y sábado, de 2 á 5 p. m.; doctor Angel Gutiérrez, lunes, miércoles y viernes, de 2 á 5 p. m., Bartolomé Mitre 1846. via

Dr. Elizalde Especialista en vías urinarias. Jefe de clínica en el servicio de enfermedades del riñón, próstata, vejiga, etc., en el hospital San Roque. Consultas de 2 á 5 p. m., Maipú 918. v20

Un asesino está allí que va á apuñalearos, vuestro corazón va á servir de blanco y se os concede un cuarto de hora; todavía algunos minutos que vivir, que pensar, que ver, que reflexionar, que implorar al cielo, que pedir á Dios un milagro; porque ahora, estoy loco, he encontrado una energía feroz, respiro llamas, estoy en una caldera de agua hirviendo. Si el "geyser" se despierta, estamos perdidos y yo pido un milagro.

Y allá arriba, la luna brillante, roja á causa del vapor de agua que nos anega, ilumina esa escena lamentable; un yate girando alrededor de ese abismo y en ese barco, seis seres vivientes, escogidos ya por milagro á la erupción terrible de Algol Island.

Y en el reflejo, sobre las paredes líquidas de esa luz, roja como un río de sangre, roja como una hornalla, los objetos divisados de arriba giran siempre, los unos muy aprisa, más aprisa que nosotros, los otros mucho más rápidamente. Tan pronto nuestro bote les alcanza, tan pronto los pasa.

Muy pronto habremos llegado á un enorme tronco de palmera que gira lentamente en ese torbellino de muerte. He tomado mi partido. Con un gesto febril, me he desnudado; he sujetado mi cartera á mi salvavidas y como un loco ó más bien como un náufrago que se aferra á una tabla, con el gesto de un hambriento que se arroja sobre un trozo de pan, voy á lanzarme por encima sobre la enorme palmera. No me costará más trabajo si caparía que en una agua tranquila.

Con un trozo de cuerda me ligaré á él y con él [illegible]
Y al mismo tiempo [illegible]
y abandono [illegible]

Dr. ROODHOUSE
Especialista en enfermedades de la piel y sífilis. Consultas de 2 á 4 p. m. Cangallo 1351. v18ab.

Dr. ALBERTO ZWANCK
Especialista en enfermedades de la piel y sífilis. Consultas de 2 á 4 p. m. Cangallo 1351. v18ab.

Dr. LUIS A. DUHAU
Especialista en enfermedades de la piel y sífilis. Consultas de 2 á 4 p. m. Cangallo 1351. v18ab.

Dr. ALBERTO ZWANCK (hijo)
Especialista en enfermedades de la piel y sífilis. Consultas de 2 á 4 p. m. Cangallo 1351. v18ab.

Dr. ALBERTO ZWANCK (hijo)
Especialista en enfermedades de la piel y sífilis. Consultas de 2 á 4 p. m. Cangallo 1351. v18ab.

Dr. LUIS A. DUHAU
Especialista en enfermedades de la piel y sífilis. Consultas de 2 á 4 p. m. Cangallo 1351. v18ab.

Dr. ALBERTO ZWANCK (hijo)
Especialista en enfermedades de la piel y sífilis. Consultas de 2 á 4 p. m. Cangallo 1351. v18ab.

Dr. LUIS A. DUHAU
Especialista en enfermedades de la piel y sífilis. Consultas de 2 á 4 p. m. Cangallo 1351. v18ab.

Dr. ALBERTO ZWANCK (hijo)
Especialista en enfermedades de la piel y sífilis. Consultas de 2 á 4 p. m. Cangallo 1351. v18ab.

Dr. LUIS A. DUHAU
Especialista en enfermedades de la piel y sífilis. Consultas de 2 á 4 p. m. Cangallo 1351. v18ab.

Dr. ALBERTO ZWANCK (hijo)
Especialista en enfermedades de la piel y sífilis. Consultas de 2 á 4 p. m. Cangallo 1351. v18ab.

Dr. LUIS A. DUHAU
Especialista en enfermedades de la piel y sífilis. Consultas de 2 á 4 p. m. Cangallo 1351. v18ab.

MAQUINAS DE COSER
BICICLETAS INGLESAS
GRAFOFONOS y DISCOS
DE TODAS LAS MARCAS

A PLAZOS EN PEQUEÑAS CUOTAS
ACCESORIOS EN GENERAL
PERSISTENT & Co.
366 — SALTA — 366
Sucursales: Plaza 11 de Septiembre; Once, Rivadavia y Libertad; Caseros, Rivadavia y Central.

Carlos Rasetti
RIVADAVIA 526, ESQUINA PLAZA DE MAYO
Casa introductora de armas. FUNDADA en 1857. Casa de compras en París. 150 modelos diferentes de escopetas fabricadas especialmente para la casa. Artículos garantidos y precios sin competencia.

Fíjense bien en mis precios

CARABINA Winchester, manufacturera americana, calibre 44, de repetición, 12 tiros . . . $ 42.00
CARABINA Francotte, caño largo, Montecristo, calibre 9 mm., especial para casar. $ 14.00
CARABINA de precisión hasta 1000 metros, con bala larga y dorra, calibre 6 milímetros. $ 32.00
REVOLVER norteamericano Ivar Johnson, calibre 38 . . . $ 18.00
REVOLVER Federal Suizo, de ordenanza, calibre 7|5 . . . $ 44.00
REVOLVER Smith Wesson, calibre 38 . . . $ 42.00
REVOLVER Webley, calibre 45 . . . $ 50.00
PISTOLA Mauser calibre 7|6 de 10 tiros, repetición automática, culata de madera, $ 60.00
PISTOLA Parabellum, calibre 7|65, de 8 tiros, repetición automática y precisión . . . $ 60.00
PISTOLA Mannlicher, calibre 7|65, de 10 tiros, repetición automática y precisión . . . $ 58.00
PISTOLA de bolsillo, Browning, calibre 7|65, de repetición automática, 8 tiros . . . $ 32.00
PISTOLA de bolsillo, Webley, calibre 7|65, repetición automática, 8 tiros . . . $ 34.00
BALAS para revólver Smith Wesson, calibre 32, la caja . . . $ 1.80
CAPSULAS Montecristo, calibre 9 mm., marca G., la caja . . . $ 1.10
CAPSULAS Montecristo, calibre 9 mm., marca G., doble ración, la caja . . . $ 1.60
CAPSULAS Montecristo, calibre 9 mm., marca G., doble ración, marca Gaupp, la caja . . . $ 1.50

LOS PEDIDOS POR CARTA SE DESPACHAN EN EL DIA
Embalaje gratis
LA CASA NO TIENE AGENTES NI SUCURSALES
Catálogo se remite al interior

OFERTAS EXTRAORDINARIAS

ESCOPETA fuego central de dos tiros, caños de ALAMBRE (DAMAS RUBANE) calibre 16, caño izquierdo Choke, con dos cierres, correa de cuero, con funda, reforzada para guardar la escopeta desarmada, cintura, cartuchera para 50 cartuchos, red para pájaros, baqueta de 3 piezas con 2 cepillos, extractor de cartuchos, máquina para remachar los cartuchos con medida para pólvora y munición.
Todo por $ 46

ESCOPETA fuego central de dos tiros, caños de ALAMBRE especial, triple cierre Greener, fabricación mecánica, calibre 16, caño izquierdo Choke, correa de cuero, con funda reforzada para guardar la escopeta desarmada, cintura-cartuchera, con 50 cartuchos red para pájaros, baqueta de 3 piezas con dos cepillos, extractor de cartuchos, máquina para remachar los cartuchos con medida para pólvora y munición.
Todo por $ 58 y 68

ESCOPETA fuego central, de dos tiros, caños de DAMASCO BOSTON, triple cierre Greener, fabricación mecánica, calibre 16, caño izquierdo Choke, correa de cuero, con funda reforzada para guardar la escopeta desarmada, cintura-cartuchera para 50 cartuchos, red para pájaros, baqueta de 3 piezas, con dos cepillos, extractor de cartuchos, máquina para remachar los cartuchos con medida para pólvora y munición.
Todo por $ 80, 95 y 120

ESCOPETA fuego central de dos tiros, caños de ACERO FINO, triple cierre Greener, calibre 16, caño izquierdo Choke, correa de cuero, con funda reforzada para guardar la escopeta, desarmada, cintura-cartuchera para 50 cartuchos, red para pájaros, baqueta de 3 piezas con 2 cepillos, extractor de cartuchos, máquina para remachar los cartuchos, con medida para pólvora y munición.
Todo por $ 60 y 75

Todas las ESCOPETAS son con llave entre los gatillos.

JUCLIER
& Cie.
SUCESORES de CAVÉ & Cie.
11 Faubg. St. HONORÉ, París
(Tómese buena nota de esta dirección)
LA ESPECIALIDAD MAS GRANDE
EN
PERLAS FINAS

SANATORIO ITALIANO
PERUANO
D. 2, esq. C. Casa, 2, C.
DIRECTOR:
PROFESOR Dr. A. TEDESCHI
Especialidad: Enfermedades de vías urinarias. — RAYOS X. — ELECTRICIDAD. — Servicio médico permanente.

Dr. JORGE GARDELLA
Especialidad en enfermedades de los ojos. Anteojos y operaciones. De 1 á 3, Salta 371. vlmb.

606
Se aplica en la Farmacia Italiana, calle Perú 445, bajo constante vigilancia médica. vlmb.

Departamentos en alquiler
Dirigirse: AGENCE IMMOBILIERE de FRANCE
24, Rue du 4 Septembre, Paris
Informaciones gratis. — Teléf. 286-48

POLICLINICO-SANATORIO
"ESCRIÑA BUNGE"
CORDOBA 859
Internos, niños y Servicios: Dr. Marraco.
Ojos. Receta de anteojos: Dr. Carboni.
Oído, nariz y garganta: Dr. Lanio.
Enfermedades de señoras: Dr. Lachiatetti.
Piel, secretas y vías urinarias: Dr. Gatman.
Clínica dental: obturación y prótesis.
Laboratorio y masajista.
Consultas: $ 5. Pensión de maternidad: 10, 15 y 20 pesos diarios.
Sección maternidad.

Dr. Lacavera
Profesor de la facultad. Médico director del Hospital de Clínicas. Enfermedades del aparato digestivo. De 1 á 4, C. Pellegrini 810. v3ab.

HIPOTECAS
MATIAS PINEDO OLIVER
Ex secretario del Banco de la Nación Argentina.
y MARIANO A. PINEDO
Sobre casas, campos y terrenos. Desde 6 por ciento anual. Por cualquier plazo y cantidad. Operaciones rápidas. Descuentos en los Bancos, amortizables por cuarta parte cada 90 días, 6 por ciento 6 interés anual—Reconquista 144 (1308 Avenida).
La casa adelanta dinero sobre cualquier operación que se le comisione.

Dr. GOYENA
Ex jefe de clínica de la Facultad (del Hospital de Clínicas). Especialmente enfermedades del estómago, intestinos é hígado. De 2 á 4 p. m., San José 530. v30

SE MUDÓ A
Rivadavia 1575 entre Perumé y Montevideo
(ANTES CALLAO 59)
PROFESOR J. WORK
NO HAY MAS CALLOS, JUANETES

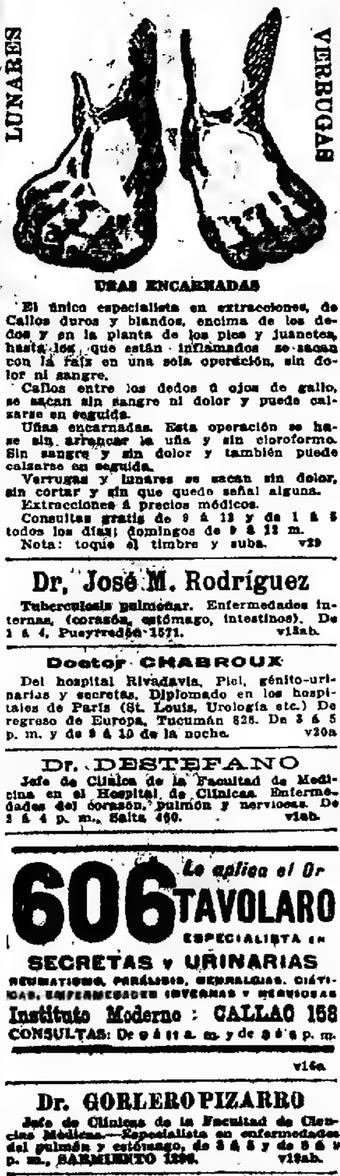

LUNARES VERRUGAS
UÑAS ENCARNADAS
El único especialista en extracciones de Callos duros y blandos, encima de los dedos y en la planta de los pies y juanetes, hasta los que están inflamados se sacan con la raíz en una sola operación, sin dolor ni sangre.
Callos entre los dedos ó ojos de gallo, se sacan sin sangre ni dolor y puede calzarse en seguida.
Uñas encarnadas. Esta operación se hace sin arrancar la uña y sin cloroformo. Sin sangre y sin dolor y también puede calzarse en seguida.
Verrugas y lunares se sacan sin dolor, sin cortar y sin que quede señal alguna.
Extracciones á precios médicos.
Consultas gratis de 9 á 12 y de 1 á 5 todos los días; domingos de 9 á 12 m.
Nota: toque el timbre y suba. v29

Dr. José M. Rodríguez
Tuberculosis pulmonar. Enfermedades internas, (corazón, estómago, intestinos). De 1 á 4. Pueyrredón 1571. vlfab.

Doctor CHABROUX
Del hospital Rivadavia. Piel, génito-urinarias y secretas. Diplomado en los hospitales de París (St. Louis, Urología etc.) De regreso de Europa, Tucumán 828. De 3 á 5 p. m. y de 8 á 10 de la noche. v30a

Dr. DESTEFANO
Jefe de Clínica de la Facultad de Medicina en el Hospital de Clínicas. Enfermedades del corazón, pulmón y nerviosos. De 3 á 4 p. m., Salta 460. vlab.

Dr. SAMUEL ALVAREZ
Atiende especialmente enfermedades del corazón, pulmones é internas, en general. Córdoba 186. De 1 á 3. U. T. 1016 (A.) vlfab.

Dr. ROA
Especialista en enfermedades de los ojos, anteojos y operaciones. Consultas de 1 á 3. Rivadavia 1575 entre Perumé y Montevideo. vlab.

Dr. Nocetti
Del hospital de Clínicas. Enfermedades de los OJOS y ANTEOJOS. Maipú número 338. De 1 á 4 p. m. perm.

Dr. Cabaut
Especialista en enfermedades de los ojos, anteojos, etc. Oculista del Hospital Francés. De regreso de Europa. Ha trasladado su consultorio, C. PELLEGRINI 594, de 1 á 4 p. m. U. T. 448 L. vlab.

Dr. Angel F. Ortiz
Especialista en las enfermedades del riñón, vejiga, próstata, uretra, etc. Consultas gratuitas en LA PRENSA los días de 2 á 3 p. m. particularmente en la calle Florida 61, de 4 á 5 p. m. diarias.

Dr. WEINBERG
Dentista-cirujano. Dientes sin dolor, sin paladar. Operaciones sin dolor. Bernardo de Irigoyen (Bajos Orden) núm. 966. v66

TERMINUS HOTEL
Avenida Diagonal Norte 1 y 3
Moderno confort. Precios módicos
Teléfono Central 1246
Propietario: Ramón Rodríguez

Dr. ARRAGA
Médico-director del Hospital de Niños
Ha reabierto su estudio. Previene á su clientela que no podrá asistir á domicilio, sino en consulta, Maipú 617. 3p

Dr. Cabaut
Especialista en enfermedades de los ojos, anteojos, etc. Oculista del Hospital Francés. De regreso de Europa, ha trasladado su consultorio, C. PELLEGRINI 594, de 1 á 4 p. m. U. T. 448 L. vlab.

J. WEINBERG
Dentista-cirujano. Dientes sin dolor, sin paladar. Operaciones sin dolor. Bernardo de Irigoyen (Bajos Orden) núm. 966. v66

Dr. SAMUEL ALVAREZ
Atiende especialmente enfermedades del corazón, pulmones é internas, en general. Córdoba 186. De 1 á 3. U. T. 1016 (A.) vlfab.

Dr. ROA
Especialista en enfermedades de los ojos, anteojos y operaciones. Consultas de 1 á 3. Rivadavia 1575 entre Perumé y Montevideo. vlab.

PIANOS
Vendemos por mensualidades las siguientes marcas:
Bechstein, Bréyer
Rönisch, Förster
Schiedmayer
Brinsmead,
Sterling
Piano - Fonola
Pianos - Eléctricos
Armoniums
Catálogo GRATIS á todo solicitante
BREYER HNOS
49 FLORIDA 61

Dr PACIFICO DIAZ
Especialista en enfermedades de la piel (del Hospital de Niños y del Militar) Cerrito 892. De 1 á 4 p. m. v7ab.

Dr. C. SOBRE-CASAS
Médico del Hospital Rawson y del Consultorio de LA PRENSA. Atiende exclusivamente enfermedades de señoras.—FLORIDA 952. De 4 á 7 p. m.

Cassullo Hnos.

Cirujanos dentistas. Especialistas en dentaduras de puente, con dientes de nuestra invención, sovisimo sistema propio de la casa, garantida la más sólida, hermosa y cómoda.
Enviamos folletos á quien los solicite. Extracciones sin dolor. AVENIDA DE MAYO 1121, Buenos Aires.—ANDES 206, Montevideo. Esta casa no tiene representantes en ningún punto de la República.

Dr. IGNACIO TORRES
Médico del hospital San Roque, jefe de clínica de garganta, nariz y oído, del servicio de LA PRENSA. Aplicaciones de Radium para el cáncer, nevus, etc.
Consultas de 3 á 5 p. m., Paraguay 1009.

Dr. León Pereira
Profesor de odontología en la Facultad de Medicina. Atiende enfermedades de los dientes y de la boca. Hace dentaduras artificiales, Esmeralda 346.

Dr. MARINO
Cirujano del Hospital Italiano. Cirugía general, señoras, partos, Arenales 1166, de 2 á 5 p. m. U. T. 2013 (Juncal). Los martes de 2 á 5, en el Consultorio gratuito de LA PRENSA.

SUNLIGHT
JABÓN
PARA LAVAR ROPA.

"LOS LUTOS"
443 - C. Pellegrini - 445
Entre Corrientes y Lavalle
GORRAS! Crespón chiffón opaco, con 3 velos, á $ 14, 18, 20, 23 y 25. TOCAS: crespón chiffón opaco, á $ 15, 16, 17, 18, 19, 20 y 22. Las mismas, con 3 velos, á $ 25, 28 y 30. SOMBREROS: Lo más nuevo y elegante, crespón chiffón INSUPERABLE, á $ 17, 18, 19, 20, 22 y 25. Los mismos, con 3 velos, á $ 25, 27, 28, 30 y 35. PALETOS: Cachemir elegantes formas, á $ 27.50. TAPADOS: Etamine superior, forro seda, á $ 35. Pidan catálogo No. 6.
443 CARLOS PELLEGRINI 445
U. T. 1373, Libertad.

606 Le aplica el Dr TAVOLARO
ESPECIALISTA en
SECRETAS y URINARIAS
REUMATISMO, PARÁLISIS, NEURALGIAS, CISTITIS, ENFERMEDADES INTERNAS Y NERVIOSAS
Instituto Moderno: CALLAO 158
CONSULTAS: De 9 á 11 a. m. y de 3 á 5 p. m.
v16a

Dr. GORLERO PIZARRO
Jefe de Clínicas de la Facultad de Ciencias Médicas. Especialista en enfermedades del pulmón y estómago, de 2 á 5 y de 8 á 9 p. m., SARMIENTO 1296. vlfab.

Doctor ROBERTO AROZTEGUY
Del Hospital Rivadavia. Especialista en enfermedades de señoras, partos y cirugía general. De 2 á 5 p. m., menos los jueves y festivos. Paraná 64. U. T. 44 (Libertad). vlm

El Dr. Eduardo Mollard
Atiende nuevamente su consultorio para enfermedades de los ojos. Tucumán 329, de 1 á 4 p. m. vlfab.

AJENJO
BERGER

Dr. JUAN CARLOS LACROZE
Especialista del hospital San Roque. Enfermedades de los riñones, vejiga, próstata, uretra, etc., y secretas de ambos sexos. CERRITO 416, de 2 á 5 de la tarde. vlm.

HEMORROIDES
Tratamiento radical sin operación sangrienta, doctor E. O. Irigoyen. Enfermedades intestinales, estómago y abdominales. TUCUMAN 468, de 1 á 3 p. m. vlm.

EL 606

MARIA FERECIO DE CALAMANO. — q. e. p. d.—Falleció el 26 de Marzo de 1912.—Su esposo Luis Calamano, sus hermanos Rosa F. de Ferrando, Adelaida F. de Benvenuto, Luisa F. de Berki y Juan Feracio, sobrinos y demás deudos, invitan á sus relaciones quieran acompañarlos á conducir los restos de la extinta al cementerio del Oeste, hoy jueves 28 á las 3.30 a. m. Unica invitación. El duelo se despedirá por tarjeta. Casa mortuoria, Olavarría 948. Se ruega no enviar coronas. Nota: Carruajes en la empresa Baleto, Defensa 692 y sucursal, Suárez 489.

JUSTO LEIVA — q. e. p. d. — Falleció el 27 de Marzo de 1912 — Su esposa Mercedes González de Leiva, sus hermanos Pedro, Isidro y Apolonia, sus hermanos políticos, sobrinos y demás deudos, invitan á sus relaciones á acompañar los restos del extinto al cementerio del Oeste, hoy jueves 28, á las 2.30 p. m. Unica invitación. El duelo se despedirá por tarjeta. Se ruega no enviar coronas. Casa mortuoria, Belgrano 4082. Nota — Carruajes en la empresa Lázaro Costa, Rioja 280.

MAGDALENA TORRACA DE RAIMONDO — q. e. p. d. — Falleció el 27 de Marzo de 1912 — Su esposo Antonio Raimondo, sus hermanos Filomena T. de Lalli, Alfonso Torraca, Teresa T. de Perfetto, Angel Torraca, hermanos políticos, sobrinos y demás deudos, invitan á sus relaciones quieran acompañar sus restos al cementerio del Oeste, hoy jueves 28, á las 3 p. m. Unica invitación. El duelo se despide por tarjeta. Casa mortuoria, Cabildo 2760. Se ruega no enviar coronas. Nota — Carruajes disponibles en la cochería de Miguel Costa, Cabildo 2850 y Congreso.

FRANCISCO MARTINO — q. e. p. d. — Falleció el 27 de Marzo de 1912 —Su esposa María Magnelli de Martino, sus hijos Antonio, Carmelo, Angela M. de Olivetto, Carmela M. de Genaro y Berta M. de López; sus hijos políticos Florinda G. de Martino, Isidora V. de Martino, Eduardo Olivetto, Tomás Genaro y Santiago López, sus nietos Francisco, Encarnación, Aída, Julio, Roberto, Guillermo y Rosa Martino, Francisco, Luis y Alberto Genaro, Vicente, María, Carlos y Elvira Olivetto, sobrinos, primos y demás deudos, invitan á sus relaciones á acompañar los restos del extinto al cementerio del Oeste, hoy jueves 28, á las 3 p. m. El duelo se despide por tarjeta. Unica invitación. Casa mortuoria, 24 de Noviembre 1860. Nota — Carruajes en la empresa Gonsález y Hnos., Belgrano 2968|72.

ADOLFO FRANCISCO RIGHELATO — q. e. p. d. — Falleció el 27 de Marzo de 1912 — Sus padres, Pedro A. Righelato y Teresa P. de Righelato, sus hermanos Julio, Pedro, Antonio y Erminia, su hermano político Atilio Lora, primos, sobrinos y demás deudos, invitan á sus relaciones, á acompañar los restos del extinto al cementerio del Oeste, hoy jueves 28 de Marzo, á las 3 p. m. Unica invitación El duelo se despedirá por tarjeta. Casa mortuoria, Ayacucho 1770. Nota — Carruajes en la empresa Prio, Libertad 963.

JUAN LO RE — q. e. p. d. — Falleció el 27 de Marzo de 1912 — Su esposa Concepción Tanteri de Lo Re; sus hijos Micaela, Carlos V., Emilio Lo Re, sus hermanos políticos, Carmelo Tanteri, Santiago Toro y Juanita Tanteri, sobrinos, nietos y demás deudos, invitan á sus relaciones á acompañar los restos del extinto al cementerio del Oeste, hoy jueves 28 del corriente, á las 9 a. m. Se ruega no enviar coronas. El duelo se despide por tarjeta. Unica invitación. Casa mortuoria, Entre Ríos 843. Nota — Habrá carruajes en la empresa de Audino y Foco, México 1672.

LUIS GUIDA—q. e. p. d.—Falleció el 27 de Marzo de 1912.—Su esposa Elisa G. de Guida; sus hijos Pedro, Carlos, Aida y Juan Guida; su hermano político Francisco Germani, sobrinos y demás deudos, invitan á sus relaciones á acompañar los restos del extinto al cementerio del Oeste, hoy jueves 28 de Marzo, á las 3 p. m. El duelo se despedirá por tarjeta. Unica invitación. Casa mortuoria, Tucumán 2714. Nota: Carruajes en la empresa Moreira y Masciotti. Triunvirato 29,31.

MISAS Y FUNERALES

FERNANDO MARTORELL—q. e. p. d. —Falleció en Madrid en 1911. — Sus hermanos, Sofía M. de Bousset, Aurora M. de Varela Marina Martorell, Luis V. Varela y demás deudos, invitan á sus relaciones á las misas que en sufragio de su alma se celebrarán en la capilla del Carmen, el viernes 29 de Marzo, á las 10.30 a. m. Favor que agradecerán.

ESTANISLADA CARABALLO.—q. e. p. d.—Falleció el 30 de Marzo de 1911, confortada con los santos sacramentos y la bendición papal.—Su padre Leonardo Caraballo, sus hermanas María J. C. de Belgrano, Mariana y Ana María Caraballo, su hermano político Jerónimo Belgrano, invitan á su familia y relaciones á asistir á las misas que en sufragio de su alma se celebrarán en la cripta de San Carlos el 30 de Marzo de 8 á 10. El duelo se despide por tarjeta. v30

JUAN ZAMORA.—q. e. p. d.—Falleció el 11 de Febrero de 1912.—Su hermana política María Etchemendi de Zamora y sus sobrinos, invitan á sus relaciones á las misas que en sufragio de su alma se dirán en la iglesia de Santa Lucía el sábado 30, á las 10 a. m. El duelo se despedirá por tarjeta. v30

JUAN A. ZAMORA.—q. e. p. d.—Falleció el 31 de Marzo de 1911.—Su señora madre María Etchemendi de Zamora, hermanos, hermanos políticos y demás deudos, invitan á sus relaciones á las misas que en sufragio de su alma se dirán en la iglesia de Santa Lucía, el sábado 30 de Marzo á las 10 a. m. El duelo se despedirá por tarjeta. v30

TERESA FONTAN VELA DE GARCIA.—q. e. p. d.—Falleció el 17 de Marzo de 1912.—Por el eterno descanso de su alma se dirán misas en la iglesia de Nuestra Señora de la Merced, el sábado 30 de Marzo de 7 á 10.30 a. m. v30

CLAUDINA F. DE REZZONICO q. e. p. d. Falleció el 7 de Abril de 1910. — Su esposo Faustino Q. Rezzónico, su hija Josefina y demás deudos, invitan á sus relaciones á las misas que en sufragio de su alma se celebrarán en la iglesia de Nuestra Señora de Balvanera el día 29 de Marzo á las 9.30 a. m. v29

MARTIN J. BALEZTENA, q. e. p. d.—Falleció el 2 de Abril de 1911.—Sus hijos María, Manuela, Martín L. y Adela, su hijo político Manuel G. Estol, su nieto, su sobrina Gabriela Arbeleiz y demás deudos, invitan á sus relaciones á las misas que en sufragio de su alma, se dirán en la iglesia de San José de Flores, el jueves 28 de Marzo, de 8 á 10 a. m. La familia asistirá á la última misa. El duelo se despedirá por tarjeta. v28

ANDRES P. DROCCHI—q. e. p. d.—Falleció el 29 de Septiembre de 1911 Su esposa Ursula Rumi de Drocchi, sus hijos Sabina D. de Romanille, Alfredo P., Alberto J. y Ursula J. Drocchi; sus hijos políticos, sus nietos, hermano, hermanos políticos, sobrinos y demás deudos, invitan á sus relaciones al funeral que en sufragio de su alma se celebrará el viernes 29 del corriente, á las 10 a. m., en la iglesia de Nuestra Señora de Balvanera, favor que agradecerán El duelo se despedirá por tarjeta. Unica invitación. v29

AVISOS FUNEBRES

SEPELIOS

CAROLINA NAVARRO DE OBLIGADO — q. e. p. d. — Falleció el 27 de Marzo de 1912 — Confortada con los auxilios de la Santa Religión — Sus hijos Elisa Viola, Carolina V. de Reboredo, Clementina V. de Moneta, Carmen y Tomás Obligado, sus hijos políticos Gabriel Reboredo, María R. de Obligado y Aurora G. de Obligado; sus sobrinos, nietos, bisnietos y demás deudos invitan á sus relaciones á acompañar los restos de la extinta al cementerio del Norte hoy jueves, 28, á las 10 a. m. Se ruega no enviar coronas. El duelo se despedirá por tarjeta. Unica invitación. Casa mortuoria, Bouicgne Sur Mer 659. Nota — Carruajes en la Casa Mirás, hasta las 9.30 a. m.

SALVADOR COMAS — q. e. p. d. — Falleció el 27 de Marzo de 1912 — Confortado con los auxilios de la Santa Religión — Elena Medina de Comas, esposa sus hijos Elena, Nieves, María, José Rafael y Esmeralda Comas; sus hermanos Francisco, Juan y Joaquín Comas; tíos, primos y demás deudos, invitan á sus relaciones á acompañar los restos del extinto al cementerio del Oeste, hoy jueves 28, á las 5.30 a. m. En la iglesia parroquial de Flores se dirá una misa, y luego proseguirá los restos al cementerio, donde se despedirá por tarjeta. Unica invitación. Casa mortuoria, Gaviláu 847 (Flores). Nota — Carruajes en la Casa Mirás hasta las 7 30 a. m.

JUAN DEMARCHI—q. e. p. d.—Falleció el 27 de Marzo de 1912.—Su esposa Carmen B. de Demarchi; sus hijos José Santiago, Victoria D. de Perera, Dominga D. de Perera, Juan, Adolfo, Emilio y Carmen; sus hijos políticos Santiago y Vicente Perera, Ana P. de Demarchi, Adela de Demarchi y Ramona d. de Demarchi, sus nietos, sus hermanos, tíos, sobrinos, primos y demás deudos, invitan á sus relaciones á acompañar los restos del extinto al cementerio del Oeste, hoy jueves 28, á las 4 p. m. Casa mortuoria, Salguero 2124. El duelo se despedirá por tarjeta. Se ruega no enviar coronas.—Nota: En la Compañía Nacional habrá carruajes.

ERNESTO SANTIAGO D'ANTONI — q. e. p. d. — Falleció el 27 de Marzo de 1912 — Sus padres Salvador D'Antoni y Angela T. de D'Antoni, sus hermanos Francisco, Enrique, Amalia, Andrés, Matilde, Humberto, Sara, Rosario, Angela, Herminio y Horacio D'Antoni, tíos, primos y demás deudos, invitan á sus relaciones á acompañar los restos del extinto al cementerio del Oeste, hoy jueves 28, á las 3 p. m. Casa mortuoria, Diamante 378. Se ruega no enviar coronas. El duelo se despedirá por tarjeta. Unica invitación.

CARLOS CRAVINO.—q. e. p. d.—Falleció el 24 de Enero de 1891.—ANGELA PANERO DE CRAVINO.—q. e. p. d.—Falleció el 18 de Febrero de 1911.—VICTORIO CRAVINO—q. e. p. d.—Falleció el 23 de Marzo de 1911.—Sus hijos y hermanos Carlos V., Alberto y Luis A. Cravino, sus hijas y hermanas políticas Teresa Tusso de Cravino, Catalina Gotelli de Cravino y Amalia Piaggio de Cravino, su hermana, hermana política, nietos, tíos, sobrinos y demás deudos, invitan á sus relaciones al funeral que por el eterno descanso de sus almas, se celebrará en el templo de San Telmo, el jueves 28 de Marzo, á las 10 a. m El duelo se despedirá por tarjeta. v28

PETRONA MOTA DE CHAVARRI — q. e. p. d.—Falleció el 8 de Abril de 1911, confortada con los auxilios de la santa religión y la bendición papal.—Sus hijos Norberto, José, Bruno, Lorenza Ch. de Montes, Rosalía Ch. de Gravell, Gregorio, Pedro, Camila Ch. de Alonso, Petrona Ch. de Pando, Aurelia Ch. de Llón y María Antonia Chavarri, sus hijos políticos, sus nietos, nietos políticos, su bisnieta, sobrinos y demás deudos, ruegan á sus relaciones quieran asistir al funeral que en sufragio de su alma se celebrará en la iglesia de Nuestra Señora de la Concepción, el sábado 30 de Marzo, á las 10 a. m. Favor que agradecerán. v30

NATALIO M. MAZZETTI.—q. e. p. d. —Falleció el 29 de Marzo de 1910. — Su esposa Virginia Galli Mazzetti, sus hijitas Elena y Natalia, sus hermanos José (ausente) y Santos y demás deudos, invitan á sus relaciones al funeral que por el eterno descanso de su alma se celebrará en la iglesia de Nuestra Señora de Balvanera el viernes 29 de Marzo á las 9 a. m. El duelo se despide por tarjeta. v28

PEDRO IRIGOYEN.—q. e. p. d.—Falleció el 9 de Marzo de 1912.—Sus hermanos, hermanos políticos (ausentes), tíos, sobrinos y demás deudos, invitan á sus relaciones al funeral que por el eterno descanso de su alma se celebrará en la iglesia de Santa Lucía el día 29 de Marzo á las 10 a. m. Favor que se agradecerá. El duelo se despedirá por tarjeta. v29

JOSE GHIRINGHELLI.—q. e. p. d.—Falleció el 31 de Marzo de 1911.—Su esposa Aurelia de Ghiringhelli, sus hijas Ernestina y Beatriz y demás deudos, invitan á sus relaciones al funeral de cabo de año, que por el eterno descanso de su alma se celebrará en la iglesia del Espíritu Santo (Salguero y Manuela), el sábado 30 de Marzo á las 10.30. Favor que agradecerán. El duelo se despedirá por

BRAVO BARROS & Cía.

SECCION REMATES

Bravo Barros & Cía.
351—San Martín—361

AVISOS NUEVOS

HOY — EN SANTIAGO DEL Estero, 14 733 hectáreas, en un lote, departamento General Belgrano, paraje denominado Chaco Chico. A 6 leguas de la estación Maibran y á 9 de Argentina. Campo apto para agricultura y ganadería con parte de valiosos montes de quebracho. Base pesos 20 la hectárea. A plazos.
HOY á las 3 en nuestro hall, 351 San Martín 361 BRAVO BARROS y Cía. 1p

CASAS

SARMIENTO 2552, ENTRE Larrea y Paso, á dos cuadras de la Avenida Pueyrredón y á 1 de Rivadavia. Edificio antiguo, amplio terreno Base, $ 45 000, pudiendo continuar comprador con una hipoteca de $ 30.000 hasta Abril 3 de 1913, al 8 1|2 por ciento por trimestres adelantados.

TRES CASAS EN TALLE- res.—Uriarte 314, 320 y 328. A una cuadra del bulevar Rodríguez, con adoquinado y tranvía eléctrico, y á 7 de las estaciones Banfield y Talleres. Bases de $ 1.500 á 3.000. Mitad al contado y mitad á dos años de plazo con hipoteca y 6 por ciento, por semestres adelantados.
EL DOMINGO 31 de Marzo, á las 3 de la tarde, en la misma propiedad, 10 varas por 35.47 cada una.
NUMERO 314—Dos piezas, corredor, cocina, una pieza madera y pozo con bomba. Base, $ 3.000.
NUMERO 328—Dos piezas de madera, cocina, corredor y pozo con bomba. Base, pesos 2.700
NUMERO 320—Una pieza de madera y material y pozo de bomba. Base, $ 1.500. Títulos perfectos. Informes, 351 San Martín 361.—BRAVO BARROS y Cía. m24

ALVAREZ 1129, ENTRE Av- enida Rivera y Cabrera A dos cuadras de Canning. Espléndida situación. Preciosa casa de familia, flamante. Preparada para años. Base, $ 20 000, mitad al contado y mitad á uno ó dos años con hipoteca y 8 por ciento, por semestres adelantados.
EL DOMINGO 31 de Marzo, á las 5 de la tarde, en la misma propiedad, 10 varas por 37x13 en un costado, 24.53 en el otro y 10.65 en el contrafrente. Ad corpus. Sala, escritorio, dos dormitorios, comedor, cocina, baño, pieza de servicio, cloacas internas y agua corriente. Adoquinado pago Visítese. Títulos perfectos Informes, 351 San Martín 361.— BRAVO BARROS y Cía. m24

JUDICIAL — VIEYTES 1934 y 1938, entre Puentecito y Lavadero. A una cuadra de la Avenida Pedro Mendoza y del Riachuelo y en medio de todo el movimiento de ese gran barrio comercial. Con adoquinado y tranvía eléctrico al frente. Edificio antiguo y terreno de excelentes dimensiones. Orden del juez doctor Padilla, secretaría doctor Luna Valdez, testamentarias de don Fernando Etcheverry y doña Mariana Sasplturv de Etchezahar. Base, $ 28.500.
EL DOMINGO 31 de Marzo, á las 3, en la misma propiedad. 12m85 (16 varas) por 24m67 (28x50) en un costado y 28m57 (32 varas) en el otro. Ad corpus. Dos negocios al frente, 6 piezas y patio. Visítese. Escrituras por la oficina de los señores Manuel Lacasa y Julio R. Guyot (Avenida de Mayo 564), donde se encuentran los títulos á disposición de los interesados. Seña, 5 por ciento. Comisión, 2 por ciento. Informes, 351 San Martín 361.—BRAVO BARROS y Cía. m23

SOLER 240, ENTRE BUS- tamante y Billinghurst. Adoquinado y tranvía al frente. A 3 cuadras de la Avenida Córdoba. Edificio antiguo en terreno especial para un petit-hotel. Base, pesos 13.000.
EL DOMINGO 31 de Marzo, á las 4 de la tarde, en la misma propiedad, 10x85 por 20 30 en un costado y 27 50 en el otro. Ad corpus. Vereda y jardín al frente 5 piezas, cocina y dependencias. Títulos perfectos. Informes, 351 San Martín 361. BRAVO BARROS y Cía. m24

PRECIOSO PETIT HOTEL— Ombú 523, entre Lavalle y Tucumán, con afirmado de asfalto. Edificio flamante de elegante arquitectura y esmerada construcción. ¡Muy lindo! Base, $ 75 000 Mitad al contado y mitad á un año de plazo con hipoteca y 8 por ciento de interés por semestres adelantados. ¡Llave en mano!
EL LUNES 1o. de Abril, á las 3, en nuestro hall, 351 San Martín 361
PLANTA BAJA — Antecamara, hall, sala, antesala, comedor, toilette, cocina con económica, pileta y servicio de agua caliente en toda la casa y entrada independiente para servicio.
PISO ALTO — Escalera de roble, galería del hall, cinco dormitorios, 2 baños, con instalaciones, cuarto de costura y cuarto con tres roperos embutidos
ENTREPISO — Dos piezas y baño de servicio y pieza para calejón. En el subsuelo, bodega, y cocheras. En la azotea, cuarto de lavar y amplia terraza con balcons á la calle
CONSTRUCCION — A toda costa. Frente imitación piedra con marquise, zaguán revestido de mármol, cielos rasos de yeso, pisos parquet, pino de tea y mosaicos extranjeros, empapelados finos, estuques, zócalos, vitraux. Visítese de 2 á 5. Títulos perfectos Informes, 351 San Martín 361 —

CASA MODERNA AL OES- te.—Frías 144, entre Cuenca y Villarino. Adoquinado al frente á 1 y media cuadras de la Avenida Triunvirato. Buen barrio Edificio nuevo, amplio y bien distribuido. Desocupado. Base, $ 17 000. Mitad al contado y mitad á 6 meses con el 8|por ciento y 7 por ciento de interés, anticipado.
EL DOMINGO 31 de Marzo, á las 3 de la tarde, en la misma propiedad 10 varas por 66 97. Ad corpus. Vestíbulo, sala, 3 dormitorios, comedor, baño con revestimientos y servicio de agua caliente, cocina, patios de mosaico, cielos rasos de yeso, muros empapelados pisos pino tea, gas y fondo y sótano. Títulos perfectos Informes, 351 San Martín 361—BRAVO BARROS y Cía.

TERRENOS

TERRENOS EN RAMOS ME- jía.—Tres lotes con frente á la calle Rivadavia (adoquinada), á 3 cuadras de la estación y entre ellos y á 4 cuadras de dichas casas-quintas. Base, $ 5 la vara 1|3 parte al contado y resto á 6 12 meses con hipoteca y 7 por ciento, por semestres anticipados.
EL DOMINGO 31 de Marzo á las 4 en los mismos terrenos 3 varas por 5. 3 Superficie 561 61 y 1 cuadra con 11 adoquinado en frente y 1 de fondo. Títulos perfectos. Informes, 351 San Martín 361 Bravo Barros y Cía. m24

CAMPOS

ARRENDAMIENTO EN VI- llarino.—5.000 hectáreas en un lote. A 3 leguas al Sur de la estación Médanos del F. C. del Sud y á poco más de una hora de Bahía Blanca. Se arrienda por cinco años en conjunto ó en lotes de 1.000 hectáreas en adelante. Se recibirán propuestas hasta el 15 de Abril en la oficina de don Nicanor Repetto, Rivadavia 789, donde se encuentran los títulos á disposición de los interesados. Para informes, pueden los interesados ocurrir al señor Juan Schmidt, en Santa Rosa de Toay, quien conoce el campo. Solicitense datos y ofertas detalladas, en nuestra casa. 3 1 San Martín 361.—BRAVO BARROS y Cía. m23

CAMPO en CHIVILCOY — (hoy partido de Alberti), 337 hectáreas de riquísima calidad para agricultura y ganadería, con tierras fértiles y agua dulce á pocos metros. A una legua al SE de Alberti, á igual distancia al SO. de Benítez, á dos estaciones del F. C. O. Venta en conjunto ó por cuadras y mejoras. Base, $ 250 hectárea. Reconoce una hipoteca de $ 75.000 pagadera en tres cuotas iguales en vencimientos en Febrero 10 de 1913 1914 y 1915 al 7 por ciento anual, pagándose cada vez dentro mitad á contado y mitad á 1 año con garantía hipotecaria y 7 el plazo de interés por semestres anticipados. Títulos perfectos. Escrituración por cuenta del comprador. Solicitense datos y ofertas det

LOS TERRENOS DE MERLO

En cuartos de manzana y pequeñas quintas

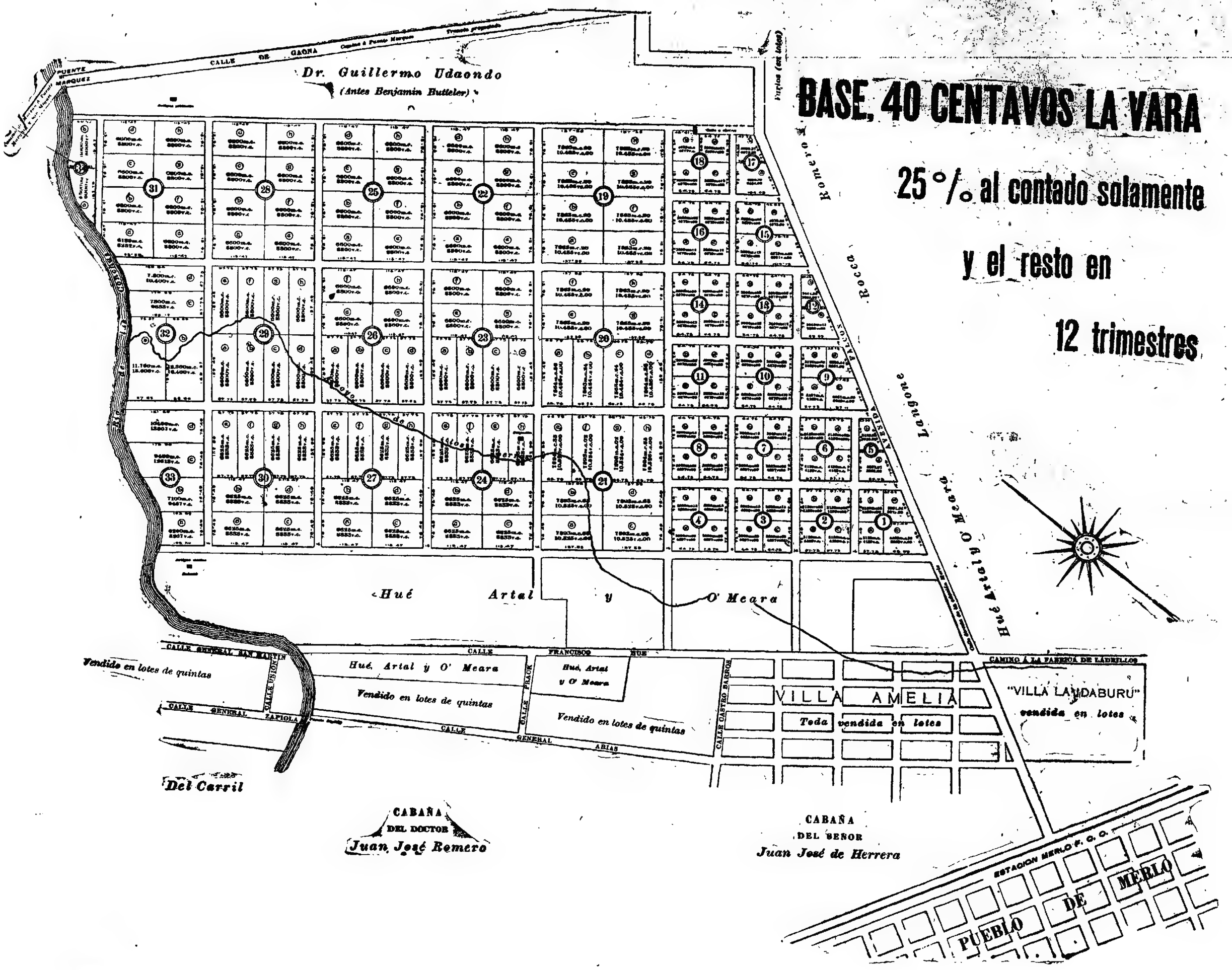

BASE, 40 CENTAVOS LA VARA

25 % al contado solamente

y el resto en

12 trimestres

EL MIERCOLES 17 DE ABRIL A LAS 3, EN NUESTRO HALL

BRAVO BARROS & Cía.

LOS TERRENOS DE MERLO

74 fracciones de cuartos de manzana y pequeñas quintas con superficies de 4 000 á 16 400 vs. cds. A 1.200 metros al N. en línea recta y calle directa de la estación Merlo, del F. C. Oeste, que cuenta con 35 trenes diarios de ida y vuelta y que una vez electrificada la línea y terminado el subterráneo, colocará á la localidad á pocos minutos de la plaza de Mayo. Terrenos inmejorables para residencias de recreo, jardines, quintas de verdura, criaderos, granjas, hornos de ladrillos y hasta para especular. A 100 metros del puente de Márquez y del camino del mismo nombre, por donde pasará el tranvía eléctrico á Luján (concesión Quesada), cuyos trabajos se inaugurarán el 28 del corriente mes, con frente al río de Las Conchas, cuyo gran caudal de agua permanente permite también, allí, la instalación de establecimientos industriales, entre las conocidas propiedades de los señores doctor Juan José Romero doctor Guillermo Udaondo, Juan J. Herrera, Juan H. Prack, y otros. Venta liquidación. Base [illegible] la vara en su [illegible] amplia para dividir un condominio, 25 o|o al contado y el resto en 12 cuotas trimestrales (3 años) con garantía hipotecaria y 6 o|o de interés por trimestres adelantados.

EL MIERCOLES 17 de Abril, á las 3 en nuestra casa, 351 San Martín 361. Tienen frente principal á la Avenida Falcon. Los terrenos muy lindos, con agua de pozo dulce y cristalina de 3 á 4 metros y con tierra negra, apta para toda aplicación, con la ventaja de estar cruzados por el arroyo Los Berros, que tiene manantiales de agua permanente. Se visitan por Merlo. Allí, en la estación, habrá coches todos los días, de 8 á 11 y de 2 á 4, para conducir gratis á los interesados hasta los terrenos, debiendo solicitarse para el efecto una tarjeta en nuestro escritorio. Títulos perfectos. Escrituras por la oficina del señor César Petracchi (Avda. de Mayo 676). Seña 8 o|o que se descontará de la cuota que debe abonarse al contado. Comisión 3 o|o. Informes y planos, 351 San Martín 361. — BRAVO HARROS y Cía. m24

EN LA SECCION III DE LA

Pampa. Judicial; 2.500 hectáreas en 4 lotes iguales, que comprenden la mitad Sur del lote 23, de la fracción C, á 30 cuadras al Sur de la estación Remecó, á una legua al Oeste de Guatraché, á poco más de 4 al N. de Bernasconi (todas del F. C. P.) y á sólo 4 leguas de la provincia de Buenos Aires. Tierras aptas para agricultura y ganadería, con pastos abundantes y agua á profundidad, monte de 25 metros y en [illegible] Título Nacional. Orden del juez doctor [illegible] testamentaria de don Pedro Nieves, Matilde Rodríguez de Nieves y Delia Nieves. Base, pesos 40 la hectárea.

EL SABADO 13 de Abril, á las 2 de la tarde, en nuestro hall, 351 San Martín 361. Lindan en conjunto con Cuevas, Artagaveitia, Pueyrredón y con unos campos de la sucesión Estévez. 1.736 hectáreas arrendadas para agricultura hasta Marzo de 1914, á razón de $ 4.50 la hectárea y 100 hectáreas también para agricultura á $ 6 la hectárea hasta Marzo de 1913. Hay alambrados y algunas mejoras. Las divisiones interiores no entran en la venta. Se visitan por las estaciones indicadas, y por cuenta de precio, 2 por ciento de comisión. Escrituras por ante la oficina de don Héctor Castañeda. Informes y planos, 351 San Martín 361.—BRAVO BARROS y Cía. m23

CAMPO EN SANTIAGO DEL

Estero.—Judicial, 1.281 hectáreas en un lote, en el departamento General Belgrano, á 9 leguas al Oeste de las estaciones Hersilia y La Rubia, y á 10 al mismo rumbo de Arrufó, todas del F. C. C. A. Próximo á las colonias Hersilia y Alpina. Orden del juez doctor González del Solar, secretaría Odériga, testamentaría de don Tristán A. Malbrán. Base, $ 3.67 la hectárea. Al contado.

EL SABADO 20 de Abril, á las 3 de la tarde, en nuestro hall, 351 San Martín 361. Después detalles. Informes y planos en nuestra casa.—BRAVO BARROS y Cía.

Agustín Agosti - Amoretti

133 — Defensa — 133.
Unión Telef. 2225, Avenida.

CASA EN BELGRANO — AL

vares Thomas 550, sobre el bulevar Colegiales (hoy Federico Lacroze) doble vía de tranvías por su frente y por Colegiales, paraje céntrico, barrio de familia, y entre chalets. Edificación moderna, consta de tres piezas grandes, cocina, galería, cielos rasos de yeso, patio de mosaicos, frente y balaustrada, imitación piedra, propiedad especial para novios ó renta, llaves en mano. Baño 13.000 pesos, con una hipoteca de 7.000 pesos, á dos años de plazo al 5 o|o de interés y con opción á renovación.

EL DOMINGO 31 de Marzo á las 3.30 p. m. en la misma propiedad (aunque llueva). Títulos perfectos. Seña 10 o|o. Comisión 3 o|o. (tranvías por su frente de ida y vuelta á plaza de Mayo 99, 97 y por Colegiales 100 [illegible] de compañía Lacroze). Informes y planos, 351 San Martín 361.—BRAVO BARROS y Cía. m23

Alfredo D. Pittaluga

EN BANFIELD — BUENA casa habitación, calle Carlos Pellegrini 1056 compuesto su edificio de 4 piezas, baño, w. c., pileta, galería, cocina, etc, siendo su terreno de 10 varas de frente por 32 varas de fondo ó 3 cuadras de la estación con adoquinado y rodeada de buena y compacta edificación. Sin base.

EL DOMINGO 31 de Marzo á las 4 p. m.

EN TALLERES — HERMO- so terreno calle Azara entre las de Roca y Villegas, compuesto de 20 varas de frente por 30 de fondo, á 2 cuadras del tranvía eléctrico 102 y pocas cuadras de la estación. Sin base.

EL DOMINGO 31 de Marzo á las 3 p. m.

Pedro Basso

JUDICIAL — EL LUNES 8 de Abril á las 4 p. m. Por orden del señor Juez de lo civil doctor don Nicanor González del Solar, y como perteneciente á la testamentaría de don Juan Rossi. La casa calle Rocamora 114, compuesto su edificio de 3 piezas y un galpón y en terreno que mide 7 metros 80 cents. de frente, por 27.35 metros de fondo y en su contrafrente mide 8 metros. Base de venta pesos 10.146,79. Seña 8 o|o y 2 o|o de comisión. La escritura será otorgada por el escribano señor Víctor M. Claver, por orden del juez. Datos, secretaría del doctor don Juan C. Carlomagno, 3o. piso, (tribunales) ó al martillero, Arenales 1653. U. T. 1025.

Rafael C. Echenique

COMO JUDICIAL — CALLE Río de Janeiro 1821, á pocas varas del bulevar Corrientes, casa habitación, nueva, de una sola planta, edificada en un terreno de 9.88 metros de frente y 25.60 en el contrafrente por 30.35 metros de fondo en un costado y 25.48 metros en el otro. Consta de vestíbulo, sala, sala escritorio, tres amplias habitaciones, despensa, cocina, w. c., cuarto de baño, cielos rasos de yeso, gas, etc. Tiene adoquinado y tranvía eléctrico al frente. Base 18.000, pasaderos al contado, con orden terminante de vender por división de condominio.

EL DOMINGO 31 de Marzo á las 4 p. m. en la misma propiedad. Títulos perfectos. Seña 8 o|o. Comisión 3 o|o. Informes y planos, 351 San Martín 361.—BRAVO BARROS y Cía. m23

Carlos Olmi

JUDICIAL — BOVEDA — En el cementerio del Oeste. Lotes 38 y 39 del número 15, manzana 2a., sección 9a. Cada lote, mide: 1 metro 25 centímetros de frente, por 2 metros 50 centímetros de fondo ó sean 4 metros cuadrados 25. Con todo lo edificado. Mandado del señor juez civil, doctor Repetto, secretaría Vernengo Lima, en el juicio sucesorio de don Francisco Orlando. Base, $ 5.000. Los títulos están á f. 108 en autos.

EL LUNES 8 de Abril á las 4 p. m. en nuestro hall, Reconquista 358. Seña 8 por ciento. Comisión 2 o|o.—Carlos Olmi. m13

MUEBLES — POSTERGADO

El remate de los muebles del señor vicecónsul de Austria-Hungría, doctor L. von Cudis, Suipacha 329, departamento J. 4o. piso, por causa de la lluvia, ha sido postergado para el viernes 29 de Marzo á las 5 p. m. Comisión 10 o|o. Datos, Carlos Olmi, Reconquista 353. m27

Carmelo Donato

EN LA LOMA DE MARMOL 195 grandes lotes próximos á la estación con frente al tranvía sobre las calles Bynon, Rivadavia, Buenos Aires, Canale y otras en 60 mensualidades.

Los DOMINGOS 14 y 21 de Abril sobre los mismos. Pidan datos, planos y boletos á mi escritorio, Viayten 1691. Después detalles. v28

G. G. Grosso

EN MAR DEL PLATA — 120 lotes. El eje del futuro pueblo Peralta Ramos. Bulevares Independencia y Mar del Plata. La mejor situación en la zona de su influencia del gran puerto en construcción. Venta en 30 meses de plazo. Base $ pesos por mes el lote.

EL DOMINGO 7 de Abril á las 3 p. m. sobre los terrenos. Después detalles. Hasta entonces pídanse en 178 Bolívar, 1er. piso, Avenida. [illegible] m27

E. de Chapeaurouge

PARA INVERNADA, TAM- bos, ó corta. Arrendamiento de los alfalfares del afamado campo de Las Liebres, mitad Sur del lote 22, letra C, sección 1a. de la Pampa Central, á 2.000 metros de la estación Pico, F. C. O. y linderos con el ejido del pueblo, cruzados por el F. C. Pacífico que lo pone en comunicación directa con Bahía Blanca y Chile y con la capital federal y campos de la Pampa por el F. C. Oeste con trenes todos los días. Son 1.674 hectáreas de tierra especial sin tosca con agua dulce de 1 1|2 á 2 metros de profundidad, alfalfadas y de corte inmediato, divididas en ocho lotes con alambrados nuevos de siete hilos con aguadas completas en cada lote.

EL DOMINGO 31 de Marzo en el mismo pueblo General Pico á las 3 de la tarde, remataré en el bar Centenario el arrendamiento de esa preciosa fracción en ocho lotes con opción y por 5 años á contar del 1o. de Abril que correrá dicho arrendamiento, posesión inmediata. Base 10 pesos los lotes número 3 y 4 que tienen parte sin alfalfa por la cual se entregará la semilla para sembrar y 15 pesos los demás lotes, pagaderos por semestres adelantados con fianza á satisfacción, seña 10 o|o al firmar el boleto y el resto del semestre antes del 10 de Abril que se deberá firmar la escritura ante el escribano Juan Foras de General Pico. Comisión 3 o|o sobre el total del arrendamiento. Para revisar el campo dirigirse al señor Luis Castellanos de Pico. Para mayores informes á mi escritorio en Buenos Aires ó al señor Gaston Peyret, 259 Bolívar-Bahía Blanca. Nota: Se reciben ofertas del total en un lote hasta el día del remate. m15

L. Costa y Cía.

3 ESQUINAS EN 36 ME- ses en Floresta y varios lotes sobre los Nuevos Mataderos, con frente al bulevar Directorio, próximos á las avenidas Larrazábal (adoquinada) y Provincias Unidas, con tranvía eléctrico á plaza de Mayo ida y vuelta á la cuadra.

EL DOMINGO 31 de Marzo á las 5 p. m. sobre los mismos venderemos sin base y á tanto la vara cuadrada estos terrenos en 36 mensualidades, los que recomendamos antes visitarse, pidiendo los planos en los negocios Larrazábal y Directorio, Provincias Unidas 2093 y 2095. Datos por cortesía. Después [illegible] m27

Emilio E. Raffo

EN HAEDO, F. C. OESTE— 20 terrenos y una casa habitación Haedo soza de los prestigios de su cercanía á la capital federal, de ser estación ampaima con la línea á La Plata; de estar sobre el trazado del subterráneo, y la electrificación del tranvía eléctrico que hoy llega hasta Vélez Sársfield. Estos 20 lotes de buenas dimensiones, sobre la calle Pueyrredón y otras, se encuentran á seis cuadras de la estación, á una y media de Rivadavia cuyo adoquinado acaba de construirse, y á dos de la estación de carga, y grandes talleres del F. C. Q. de sus títulos, perfectos y están rodeados de edificación. La casa consta de tres amplias y bien construídas piezas de material, galería, cocina, w. c., etc. Base $ 2000, 1|2 al contado y la otra mitad á uno y dos años de plazo. Los terrenos sin base, en 20 mensualidades sin interés, dando título y posesión inmediata, sin más desembolso que dos mensualidades en el acto del remate y la comisión del 3 o|o, y cuatro más al escribano dentro de los treinta días, por la escribanía del señor Miguel Vadell.

EL DOMINGO 31 de Marzo á las 2.30 en los mismos terrenos. Planos é informes, Chacabuco 75, U. T. 37 Avenida.—Emilio E. Raffo. v31

F. Anselotti

FLORESTA! 3 HERMOSOS lotes, Alvarifios entre Eréndia y Schmidel, frente al Este, lotes 2, 4 y 5 de la manzana 37, miden 10, por 34.64 varas cada uno. A 4 cuadras al Norte de Provincias Unidas y 4 al Sur de Rivadavia, altura 16300, (tranvías números 42 y 1. Remate.

EL DOMINGO 31 de Marzo, á las 3. Base $ 8 vara cuadrada. Títulos perfectos. Seña 8 por ciento. Comisión 2 por ciento. Informes Jujuy 1160.—F. Anselotti. v31

Rinaldi y Briozzo

EN AVELLANEDA NOTA- ble terreno, calle Florencio Varela entre avenida Mitre y San Martín, compuesto de 10 varas de frente por 30|35 de fondo, barrio totalmente edificado y data sólo una cuadra de los tranvías números 21 y 53, [illegible] 12 varas de [illegible] m27

T. y M. VINELLI

Socios: Teodoro A. y Manuel R. Vinelli.—Casa Central, San Martín 14. U. T. 340 Avenida). Sucursal Lomas Avenida Alem 20. U. T. 15 (Lomas). Remates rurales. Pellegrini y Boedo, Lomas.

EN LOMAS DE ZAMORA — Todos los muebles que adornan la casa España 142 por ausentarse su dueño, el señor Marioti á Europa. Detalle: regio juego de comedor de roble, importado tres cuerpos, dormitorio 2 cuerpos, Luis XV, sillas de vaqueta extranjeras, espléndidas camas de bronce de una á dos plazas, juego de sala de lampás de seda, rico piano alemán marca Lis Meyer, guardarropas, lavatorios, colchones, vinos embotellados, mesas, cristalería, mantelería, incubadoras, gallinas Bramas, é infinidad de muebles sueltos que se venderán sin base y al mejor postor.

EL DOMINGO 31 de Marzo á las 2 p. m. Visítese. Detalles á nuestras casas.—T. y M. Vinelli. m17

CASA EN FLORES — SAN Nicolás 1466 entre San Julián y San Matías. A 3 cuadras del adoquinado. Barrio edificado y de progreso. Su terreno mide 8 varas por 45. Consta de 5 habitaciones y dependencias. Base 5.000 pesos, el excedente en mensualidades.

EL DOMINGO 31 de Marzo á las 3 p. m. Título perfecto. Seña 8 o|o y 2 o|o de comisión. Más datos á nuestras casas.—T. y M. Vinelli. m27

EN TEMPERLEY, F. C. S. — Ideal terreno con edificio de madera, calle General Lavalle y Franch, en la loma más alta de dicho pueblo, á 4 cuadras del Sanatorio Español. Mide 18 varas por 30. Base 1.000 pesos, el excedente en 24 meses.

EL DOMINGO 31, de Marzo á las 3 p. m. Títulos perfectos. Seña 8 o|o, y 2 o|o de comisión. Más datos á nuestras casas.—T. y M. Vinelli. m27

EN LOMAS — 2 LINDOS te- rrenos sobre las calles Alvarez Thomas y Gorriti. En un paraje de abundante y buena edificación. Sus dimensiones son: 12 varas por 40 y 10 varas por 34. Base [illegible] $ 2.50 c|u. El Domingo 31 de Marzo á las 3 p. m. [illegible] m27

V. S. LOBATO & Cía.

AVISOS NUEVOS

EN EL CENTRO MAS VA-

Rivadavia 2a. Bisagra 2 de Febrero, esquina Mendoza. Dos casas, entrada y lujosa, obra del arquitecto señor Sánchez Elía, de 2 cuadras de los bulevares San Juan é Independencia y á 5 de Entre Ríos. La casa puede ser refaccionada fácilmente. Base 20.000 pesos al contado. Título perfecto.

EL DOMINGO 31 de Marzo á las 2. Mide 9 varas por 49.70 s/ E., 51.25 al O. y 9.12 en el contrafrente. El edificio se compone de sala con puerta para negocio, 4 piezas, cocina, 1 pieza de madera y w. c., cielorraso de yeso, pisos de pino tea, patio de balduques, aguas corrientes, letrinas á gas, etc. Condición 2 o/o. Informes en el remate. V. S. LOBATO y Cía. m23

CASAS

CARLOS CALVO 2326 Y 2328

entre Pichincha y Mathey. Adquirido pago al frente. Un terreno amplio con edificio viejo, en excelente ubicación, á 2 cuadras de los bulevares San Juan é Independencia y á 5 de Entre Ríos. La casa puede ser refaccionada fácilmente. Base 20.000 pesos al contado. Título perfecto.

EL DOMINGO 31 de Marzo á las 2. Mide 9 varas por 49.70 s/ E., 51.25 al O. y 9.12 en el contrafrente. El edificio se compone de sala con puerta para negocio, 4 piezas, cocina, 1 pieza de madera y w. c., cielorraso de yeso, pisos de pino tea, patio de balduques, aguas corrientes, letrinas á gas, etc. Condición 2 o/o. Informes en el remate. V. S. LOBATO y Cía. m23

CONVENCION 1418 ENTRE

Pueyrredón y Mitre, á 4 cuadras de Rivadavia y 5 de Provincias Unidas. Una sólida casita en cal, en barrio nuevo y bien edificado. Base, pesos 2.000. Renta, $ 20. Título perfecto.

EL DOMINGO 31 de Marzo, á las 4 de la tarde. Mide 10 varas por 37. Edificio de 3 piezas, cocina y w. c. con cielo raso de yeso, pisos de pino tea, patio de mosaico, pozo con bomba, cerco de material, etc. Seña 3 por ciento. Comisión 3 por ciento. Informes San Martín 48. — V. S. LOBATO y Cía. m24

MONTE DINERO 661, EN-

tre Rojas y Sarobari, adquirido pago al frente. Una casita nueva, en cal, muy bien construída. Barrio totalmente poblado y muy progresista. A 4 cuadras de la Avenida Warnes, adquirida. Base $ 10.000, mitad al contado y mitad á dos años de plazo con hipoteca al 7 o/o. Título perfecto.

EL DOMINGO 31 de Marzo á las 4.30. Mide 10 varas por 46. Se compone de 4 habitaciones, cocina y w. c., chiqueradero de cemento, portada de fierro de servicio y w. c. Pisos de mosaico, para la entrada, cielos rasos de yeso, pisos interiores de cemento, con vistas, zócalos de mayólicas en todas las habitaciones, herrajes argentinos, cañerías de plomo y marmol, bañadera con duchas y grifos finos, luz eléctrica, gas, cañerías metálicas, instalaciones para el servicio de agua caliente de baños, cocina, jardines al frente y fondo, etc. Los terrenos. El lote de la esquina mide 21.95 varas de frente sobre 2 de Febrero, 15.70 al Sur sobre Mendoza, 15.87 al N. y 21.10 al Oeste. Superficie 28.82 v. c. El lote calle Mendoza entre 2 de Febrero y O'Higgins, mide 9 varas de frente por 22.10 de fondo, costado y 21.19 al otro. Superficie 199.17 v. c. Seña 5 o/o. Comisión 2 o/o. Informes y planos, San Martín 48. — V. S. LOBATO y Cía. m23

CASAS

CARLOS CALVO 2326 Y 2328

entre Pichincha y Mathey. Adquirido pago al frente. Un terreno amplio con edificio viejo, en excelente ubicación, á 2 cuadras de los bulevares San Juan é Independencia y á 5 de Entre Ríos. La casa puede ser refaccionada fácilmente. Base 20.000 pesos al contado. Título perfecto.

EL DOMINGO 31 de Marzo á las 2. Mide 9 varas por 49.70 s/ E., 51.25 al O. y 9.12 en el contrafrente. El edificio se compone de sala con puerta para negocio, 4 piezas, cocina, 1 pieza de madera y w. c., cielorraso de yeso, pisos de pino tea, patio de balduques, aguas corrientes, letrinas á gas, etc. Condición 2 o/o. Informes en el remate. V. S. LOBATO y Cía. m23

CONVENCION 1418 ENTRE

Pueyrredón y Mitre, á 4 cuadras de Rivadavia y 5 de Provincias Unidas. Una sólida casita en cal, en barrio nuevo y bien edificado. Base, pesos 2.000. Renta, $ 20. Título perfecto.

EL DOMINGO 31 de Marzo, á las 4 de la tarde. Mide 10 varas por 37. Edificio de 3 piezas, cocina y w. c. con cielo raso de yeso, pisos de pino tea, patio de mosaico, pozo con bomba, cerco de material, etc. Seña 3 por ciento. Comisión 3 por ciento. Informes San Martín 48. — V. S. LOBATO y Cía. m24

MONTE DINERO 661, EN-

tre Rojas y Sarobari, adquirido pago al frente. Una casita nueva, en cal, muy bien construída. Barrio totalmente poblado y muy progresista. A 4 cuadras de la Avenida Warnes, adquirida. Base $ 10.000, mitad al contado y mitad á dos años de plazo con hipoteca al 7 o/o. Título perfecto.

EL DOMINGO 31 de Marzo á las 4.30. Mide 10 varas por 46. Se compone de 4 habitaciones, cocina y w. c., chiqueradero de cemento, portada de fierro de servicio y w. c. Pisos de mosaico para la entrada, cielos rasos de yeso, pisos interiores de cemento, con vistas, zócalos de mayólicas en todas las habitaciones, herrajes argentinos, cañerías de plomo y marmol, bañadera con duchas y grifos finos, luz eléctrica, gas, cañerías metálicas, instalaciones para el servicio de agua caliente de baños, cocina, jardines al frente y fondo, etc. Los terrenos. El lote de la esquina mide 21.95 varas de frente sobre 2 de Febrero, 15.70 al Sur sobre Mendoza, 15.87 al N. y 21.10 al Oeste. Superficie 28.82 v. c. El lote calle Mendoza entre 2 de Febrero y O'Higgins, mide 9 varas de frente por 22.10 de fondo, costado y 21.19 al otro. Superficie 199.17 v. c. Seña 5 o/o. Comisión 2 o/o. Informes y planos, San Martín 48. — V. S. LOBATO y Cía. m23

EN BARRACAS AL NORTE

Santa Adelaida 794 y 800, esq Santo Domingo 899-899. En el centro de toda comercial y donde la renta es más alta. Buena esquina. Base $ 14.000. Renta 150 $ y los impuestos asegurada por un contrato hasta Diciembre 31 de 1918. Título perfecto. Ad corpus.

EL DOMINGO 31 de Marzo á las 5. Mide 18.50 varas de frente al Oeste por 20.50 de fondo y frente á Santa Adelaida. Edificio consta de salón para negocio, 4 piezas, cocina y 2 habitaciones. Entrada á esta otra casa con sala y 3 piezas, cocina, w. c., etc. Puede visitarse á cualquier hora. Seña 5 o/o. Comisión 3 o/o. Informes, San Martín 48. — V. S. LOBATO y Cía. m24

MODERNA Y BIEN CONS-

truída casa, con un terreno de 10 varas de frente por 30 de fondo, situada en Temperley, próxima á la estación. Consta de 4 piezas, cocina, baño, galería, etc. Precio $ 6.000 m/n. Facilidades de pago. Informes en el remate. V. S. LOBATO y Cía. m23

RIVADAVIA Y TERRERO — 5 lotes, con construcciones, 5 de ellos muy sportsmanlike, por ambas calles en su mayor parte, con buenos materiales, en cal y con tirantes de hierro. Amplias medidas y esplendida ubicación. A 4 cuadras de la plaza de Flores y á una de la avenida Bella Vista. Para propiedades de renta, grupo de casas de familia; etc., en una de las interesantes situaciones y muy valiosa, de esa importante parroquia. Venta sin base, á tanto la vara cuadrada, al contado. Título perfecto. Escrituras por la oficina del señor Pedro P. Lezana.

EL DOMINGO 14 de Abril á las 4.30 en la misma propiedad, de acuerdo con la siguiente división:

LOTE 1—Rivadavia 6325; 12 varas por 46, con jardín y verja de material y hierro al frente. Edificio de plantas alta y baja, compuesto de sala, comedor, séptimo, 4 dormitorios, baño, cocina y w. c., en los bajos. En los altos, sala, antesala, escritorio, 4 piezas, cocina, cuarto de baño y terraza, cielos rasos de yeso, pisos de pino tea, zaguán y patio de mosaico, aguas corrientes, gas, etc.

LOTE 2—Terrero 58; 12.50 varas por 46, sin edificio. Estos dos terrenos se unen por los fondos con el que da frente á Rivadavia. Seña 5 o/o. Comisión 1 o/o. Informes y planos, San Martín 48.—V. S. LOBATO y Cía. m23

PASCO 1066, ENTRE CAR-

los Calvo y Humberto I. Adquirido pago, al frente. A 1 cuadra de la Avenida San Juan y á 4 de Entre Ríos. Una casa habitación muy sólida, amplia y perfectamente habitable. Con pequeños arreglos de pintura puede conseguirse en ella una buena renta. Base $ 25.000, incluso 17.500 $ en 2 hipotecas al Banco El Hogar Argentino. Vendidas á $ 14.283.84, con las que debe cargar el comprador, tomándolas en las condiciones en que fueron construídas y devolviendo la prima y lo amortizado. Título perfecto. Ad Corpus.

EL DOMINGO 31 de Marzo á las 2.30. Mide 10.50 varas de frente por 55.75 en un costado, 56 en el otro y 9.25 en el contrafrente y se compone de hall de cristales, sala, comedor, cuatro dormitorios, baño, cocina, dos piezas al fondo, w. c., y lavadero, cielos rasos de yeso, pisos pino tea, primer patio de mosaico, 2o. de baldoes, aguas corrientes, cloacas, etc. Seña 3 por ciento. Comisión 2 por ciento. Informes, San Martín 48.—V. S. LOBATO y Cía. m24

TERRENOS

ESQUINA BIEN SITUADA,

en Flores. A 5 cuadras de Rivadavia y de la plaza de Flores, calle Rivera Indarte esquina á Lobos, á una cuadra y media del adoquinado y rodeada de edificación, ubicación muy buena, por la facilidad y rapidez, con que aumenta el valor de la tierra edificada. Venta sin base, á tanto la vara cuadrada, al contado. Título perfecto. Escrituras por la oficina del señor Pedro P. Lezana.

EL DOMINGO 14 de Abril á las 4.30 en la misma propiedad, de acuerdo con la siguiente división:

LOTE 1—Rivadavia 6325; 12 varas por 46, con jardín y verja de material y hierro al frente. Edificio de plantas alta y baja, compuesto de sala, comedor, séptimo, 4 dormitorios, baño, cocina y w. c., en los bajos. En los altos, sala, antesala, escritorio, 4 piezas, cocina, cuarto de baño y terraza, cielos rasos de yeso, pisos de pino tea, zaguán y patio de mosaico, aguas corrientes, gas, etc.

LOTE 2—Terrero 58; 12.50 varas por 46, sin edificio. Estos dos terrenos se unen por los fondos con el que da frente á Rivadavia. Seña 5 o/o. Comisión 1 o/o. Informes y planos, San Martín 48.—V. S. LOBATO y Cía. m23

PASCO 1066, ENTRE CAR-

los Calvo y Humberto I. Adquirido pago, al frente. A 1 cuadra de la Avenida San Juan y á 4 de Entre Ríos. Una casa habitación muy sólida, amplia y perfectamente habitable. Con pequeños arreglos de pintura puede conseguirse en ella una buena renta. Base $ 25.000, incluso 17.500 $ en 2 hipotecas al Banco El Hogar Argentino. Vendidas á $ 14.283.84, con las que debe cargar el comprador, tomándolas en las condiciones en que fueron construídas y devolviendo la prima y lo amortizado. Título perfecto. Ad Corpus.

EL DOMINGO 31 de Marzo á las 2.30. Mide 10.50 varas de frente por 55.75 en un costado, 56 en el otro y 9.25 en el contrafrente y se compone de hall de cristales, sala, comedor, cuatro dormitorios, baño, cocina, dos piezas al fondo, w. c., y lavadero, cielos rasos de yeso, pisos pino tea, primer patio de mosaico, 2o. de baldoes, aguas corrientes, cloacas, etc. Seña 3 por ciento. Comisión 2 por ciento. Informes, San Martín 48.—V. S. LOBATO y Cía. m24

TERRENOS

ESQUINA BIEN SITUADA,

en Flores. A 5 cuadras de Rivadavia y de la plaza de Flores, calle Rivera Indarte esquina á Lobos, á una cuadra y media del adoquinado y rodeada de edificación, ubicación muy buena, por la facilidad y rapidez, con que aumenta el valor de la tierra edificada. Venta sin base, á tanto la vara cuadrada, al contado. Título perfecto. Escrituras por la oficina del señor Pedro P. Lezana.

EL DOMINGO 14 de Abril á las 4.30 en la misma propiedad, de acuerdo con la siguiente división:

LOTE 1—Rivadavia 6325; 12 varas por 46, con jardín y verja de material y hierro al frente. Edificio de plantas alta y baja, compuesto de sala, comedor, séptimo, 4 dormitorios, baño, cocina y w. c., en los bajos. En los altos, sala, antesala, escritorio, 4 piezas, cocina, cuarto de baño y terraza, cielos rasos de yeso, pisos de pino tea, zaguán y patio de mosaico, aguas corrientes, gas, etc.

LOTE 2—Terrero 58; 12.50 varas por 46, sin edificio. Estos dos terrenos se unen por los fondos con el que da frente á Rivadavia. Seña 5 o/o. Comisión 1 o/o. Informes y planos, San Martín 48.—V. S. LOBATO y Cía. m23

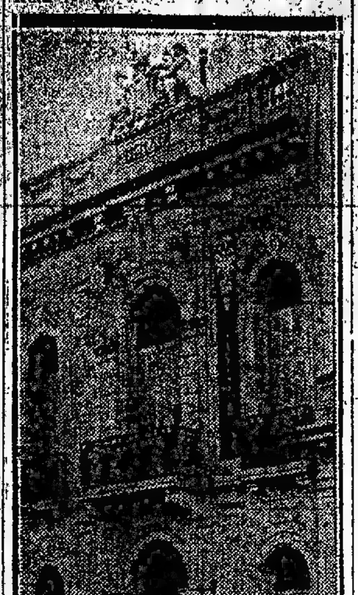

EL DOMINGO 31 de Marzo, á las 4.30 en la propiedad. El terreno que ocupa mide 20 varas de frente por 32 de fondo. Su edificio, recién terminado, se compone de: CASA BAJA (núm. 1227)—Consta de hall, sala, antesala, comedor con sótano, 4 dormitorios, baño, cocina, despensa, dos piezas en altos para servicio y w. c. para el mismo.

CASA EN EL 1er. PISO (núm. 1225)—Sala y escritorio al frente, hall, antesala, comedor, 4 dormitorios, baño, cocina, despensa, dos piezas en altos para servicio y w. c. para el mismo.

CASA EN EL 2o. PISO (núm. 1223)—Igual á la anterior.

DETALLES

Puertas de calle y balcones de hierro labrado, con cabezas metálicas, escaleras de mármol, cielos rasos de yeso, pisos de pino tea, puertas y celosías de cedro, patios y corredores de mosaico, cristales en el hall, bisalados en la sala, escritorio y antesala, baños revestidos y cocinas id, con economías y pilatas, servicio de agua caliente, instalación de luz eléctrica y campanillas y demás detalles de 1as propiedades bien terminadas. Agua corriente y cloacas. Pueden visitarse de 9 á 11 y de 2 á 5. Seña, 5 por ciento. Comisión, 2 por ciento. Informes, San Martín 48.—V. S. LOBATO y Cía. m27

PUBLIO C. MASSINI & Cía.

CASAS

CASA CALLE CALCENA 544

entre San Eduardo y Méndez de Andes á pocas varas de Bella Vista, tres cuadras de Boyacá y cinco de Rivadavia, buena propiedad, compuesta de sala, escritorio, dos dormitorios, vestíbulo, baño, cocina, pozo con bomba y dependencias. Mide 11.50 varas de frente por 38.90 varas de fondo. Base 11.000 pesos, inclusive 10.000 pesos en hipoteca al 8.50 o/o á dos años de plazo con opción á dos más, el excedente al contado.

—EL DOMINGO 31 de Abril á las 4 p. m. en la propiedad. Títulos perfectos. Seña 5 por ciento. Comisión 2 o/o. Informes, San Martín 81.—Publio C. Massini y Cía. m38

GIBSON ESQUINA A CAS-

tro. Dos buenas propiedades á pocas varas de las avenidas Chiclana y Caseros, nuevas, en perfecto estado, constan la esquina de negocio, cuatro habitaciones, dos altas y dos bajas, preparadas para altos. Edificada con material de primer orden, en cal, con cortinas de acero, puertas de cedro, sótano y dependencias.

CASA CALLE GIBSON contigua á la anterior consta de: sala, escritorio, tres habitaciones, y una en altos y todas las dependencias. Bases: la esquina 15.000 pesos la casa contigua 11.000 pesos pagaderos mitad al contado y mitad á seis y doce meses de plazo con pagarés hipotecarios sin interés.

EL DOMINGO 14 de Abril á las 3 p. m. en las propiedades. Títulos perfectos. Seña 8 o/o. Comisión 2 o/o. Informes, San Martín 81.—Publio C. Massini y Cía. m38

TERRENOS

VILLA SAN EDUARDO. —

Lanús, partido de Avellaneda, 444 lotes de terreno altísimo, á 3 cuadras de la estación Caraza, F. C. Midland y lindando con la villa del mismo nombre, que ha sido totalmente vendida y edificada. Pagaderos $ 5 por mes el lote, en 30 mensualidades.

EL DOMINGO 21 de Abril, á las 3 p. m., sobre los mismos terrenos. Tren gratis. Después detalles. Pasajes y planos, San Martín 81.—Publio C. Massini y Cía. m17

LOS MEJORES TERRENOS

de un gran barrio. Ultimos 196 lotes. Entre edificios, amigos y quintas de Belgrano, totalmente edificada. A una cuadra de la Avenida de Rivera, muy adoquinado y doble vía de eléctrico, dos del bulevar Dorrego y á seis de la estación Palermo, F. C. Pacífico. Dan frente á las Avenidas Guayanas, Urlarte, Godoy Cruz, Darwin, Humboldt, Fitz Roy, Bompland, Carranza y Cabrera. Zona de grandes progresos con todas las ventajas de los barrios modernos. Valorización rápida y continua. Venta sin base, á tanto la vara cuadrada, pagadero 2% por ciento al contado y el resto en cuotas trimestrales de 2% por ciento cada una sin interés; condiciones de pago excepcionales que facilitan la adquisición de un terreno en el centro de la capital casi sin desembolso inmediato.

EL DOMINGO 31 de Marzo, á las 3 de la tarde, en los terrenos. Títulos perfectos. Escrituras ante el escribano señor Valenzuela. Seña, 3 por ciento. Comisión, 2 por ciento. Planos é informes, en nuestras oficinas, San Martín 81.—Publio C. Massini y Cía.

EN BURZACO — 80 LOTES

bien ubicados á 8 cuadras de la estación, 6 de la iglesia y plaza y una de la avenida Figueroa Alcorta, cuyo tranvía eléctrico de San Vicente pasará muy en breve. El terreno es muy alto, rodeado por suficiente edificación y es de un porvenir seguro é inmediato á sólo 30 minutos de Constitución y con 60 trenes diarios. Especiales para obreros, especuladores y empleados, pues el F. C. S. pondrá este año pasajes y abonos semanales á precios reducidos, de suerte que será más cómodo, sano, agradable y económico vivir allí. Venta en 80 mensualidades sin interés con la ínfima base de 3 pesos por mes el lote dándose la posesión inmediata sin más desembolso que dos mensualidades de garantía en el acto del remate y una más al retirar el título provisional. Dándose las escrituras definitivas cuando hayan sido abonadas 20 mensualidades ante los señores Riverano y Blanco. Todo el que pague al contado gozará de un descuento del 20 o/o. sobre la parte á plazos. Calles abiertas y abovedadas con sus soles perfectamente medidos y amojonados. Títulos perfectos á satisfacción del comprador. Comisión 2 o/o.

EL DOMINGO 14 de Abril, á las 2 p. m., sobre los mismos terrenos venderemos estos 755 lotes que recomendamos muy especialmente en la seguridad de que ganarán dinero. Para mayor comodidad de los interesados el día del remate pondremos tren y tranvías gratis. Pidan pasajes y planos y toda clase de datos, en nuestra casa, San Martín 81.—Publio C. Massini y Cía. m24

CAMPOS

6.068 *HECTAREAS EN CO-*

ronel Suárez.—El punto más importante de la línea del ferrocarril del Sud, en cuanto se refiere á capacidad agrícola y producción. El afamado campo Las Horquetas, lindando con el de Hoffman, vendido recientemente en block á $ 280 la hectárea. Lotes de quinta de 10 hectáreas y chacras de 50 á 400 hectáreas. Campo flor virgen en su mayor parte, libre de tosca, con agua riquísima y á una y media legua del importante pueblo Coronel Suárez que además de los trenes de Buenos Aires, tiene un servicio local de trenes hasta Bahía Blanca y el gran puerto del Sur que da salida á todos los productos de la comarca. Es un lugar ideal para los que quieran trabajar su tierra fértil y de grandes rendimientos y lo ofrecemos con grandes condiciones de pago, pudiendo dar posesión inmediatamente, por estar libre de contratos arrendatarios. El ferrocarril de Rosario á Puerto Belgrano ha librado al servicio público una espléndida estación en un extremo del campo denominado La Primavera. Allí hemos hecho un trazado de pueblo que venderemos el mismo día, sin base, y por manzanas para que otros especulen, subdividan y ganen dinero.

EL MIERCOLES 17 de Abril, á las 3 de la tarde, en nuestra casa, San Martín 81, efectuaremos este gran remate, sin base, á tanto la vara cuadrada, pagadero en 60 mensualidades, por cuenta y orden de la compañía de Tierras y Hoteles de Alta Gracia y sin retirar lote. El invierno próximo tendrá Alta Gracia un atractivo más y es el hermoso casino, casi terminado, amplio, lujoso y elegante, tenemos lotes al lado, enfrente, á la vuelta, encima de él, todo es bueno será muy barato y todo el mundo debe comprar; en ningún otro lugar estarán mejor empleados los ahorros. La Naturaleza ha sido pródiga con nuestro país dándole lugares de belleza incomparable, los nativos somos los que más los ignoramos y admiramos los del otro continente. Visítese Alta Gracia regresarán encantados y verán cómo se ha complementado todo lo necesario para el confort: luz eléctrica, agua corriente, hipódromos, hermosos paseos y todo lo conveniente para hacer la vida agradable. El Sierras Hotel está bajo la administración del ferrocarril Central Argentino, lo que es una garantía de su buen funcionamiento. Para comprar no hay más desembolso que dos mensualidades de garantía en el acto del remate y dos más al retirar el título provisional que oportunamente se otorgará ante el escribano Abel Grandillo Barros, en Córdoba, dentro de los 20 días después del remate. Títulos perfectos. Nuestra comisión del 3 por ciento es á cargo del comprador. Planos, folletos con fotografías y más datos en nuestra casa, San Martín 81.—Publio C. Massini y Cía.

LOS MEJORES TERRENOS

de un gran barrio. Ultimos 196 lotes. Entre edificios, amigos y quintas de Belgrano, totalmente edificada. A una cuadra de la Avenida de Rivera, muy adoquinado y doble vía de eléctrico, dos del bulevar Dorrego y á seis de la estación Palermo, F. C. Pacífico. Dan frente á las Avenidas Guayanas, Urlarte, Godoy Cruz, Darwin, Humboldt, Fitz Roy, Bompland, Carranza y Cabrera. Zona de grandes progresos con todas las ventajas de los barrios modernos. Valorización rápida y continua. Venta sin base, á tanto la vara cuadrada, pagadero 2% por ciento al contado y el resto en cuotas trimestrales de 2% por ciento cada una sin interés; condiciones de pago excepcionales que facilitan la adquisición de un terreno en el centro de la capital casi sin desembolso inmediato.

EL DOMINGO 31 de Marzo, á las 3 de la tarde, en los terrenos. Títulos perfectos. Escrituras ante el escribano señor Valenzuela. Seña, 3 por ciento. Comisión, 2 por ciento. Planos é informes, en nuestras oficinas, San Martín 81.—Publio C. Massini y Cía.

EN BURZACO — 80 LOTES

bien ubicados á 8 cuadras de la estación, 6 de la iglesia y plaza y una de la avenida Figueroa Alcorta, cuyo tranvía eléctrico de San Vicente pasará muy en breve. El terreno es muy alto, rodeado por suficiente edificación y es de un porvenir seguro é inmediato á sólo 30 minutos de Constitución y con 60 trenes diarios. Especiales para obreros, especuladores y empleados, pues el F. C. S. pondrá este año pasajes y abonos semanales á precios reducidos, de suerte que será más cómodo, sano, agradable y económico vivir allí. Venta en 80 mensualidades sin interés con la ínfima base de 3 pesos por mes el lote dándose la posesión inmediata sin más desembolso que dos mensualidades de garantía en el acto del remate y una más al retirar el título provisional, dándose las escrituras definitivas cuando hayan sido abonadas 20 mensualidades ante los señores Riverano y Blanco. Todo el que pague al contado gozará de un descuento del 20 o/o. sobre la parte á plazos. Calles abiertas y abovedadas con sus soles perfectamente medidos y amojonados. Títulos perfectos á satisfacción del comprador. Comisión 2 o/o.

EL DOMINGO 14 de Abril, á las 2 p. m., sobre los mismos terrenos venderemos estos 755 lotes que recomendamos muy especialmente en la seguridad de que ganarán dinero. Para mayor comodidad de los interesados el día del remate pondremos tren y tranvías gratis. Pidan pasajes y planos y toda clase de datos, en nuestra casa, San Martín 81.—Publio C. Massini y Cía. m24

Las Chacras Quintas y Manzanas

que rodean el nuevo pueblo y estación "La Primavera". A 5 cuadras de la estación Piñeyro del F. C. Sud y á 1 1/2 leguas del pueblo Coronel Suárez. 6058 hectáreas que comprenden el conocido campo "Las Horquetas" lindando con el Hoffman, vendido recientemente en block á razón de $ 280 la hectárea.

Campo flor, virgen en su mayor parte, libre de tosca, con agua riquísima y apto y especial á todo destino. Es la zona de mayor capacidad agrícola de toda la provincia como lo comprueba la cosecha actual que ha sido allí donde ha dado mayor rendimiento. Venta liberal, con amplia opción, sin base, á tanto el metro cuadrado y á pagarse mitad al contado y mitad á un año sin interés; esto por las manzanas y $ 150 y $ 200 la hectárea por las chacras y quintas, pagadero en las siguientes condiciones: reconoce una hipoteca al Crédito Territorial Argentino por $ 82 la hectárea, que el comprador podrá tomar á su cargo abonando el excedente cuarta parte al contado y el resto á uno, dos y tres años con 7 o/o. de interés; de suerte que con sólo pesos 300 al contado puede adquirirse una chacra de 10 hectáreas.

Nuestra mejor recomendación es que visiten el campo, para ello ponemos todos los medios necesarios y desde el 5 de Abril habrá en la estación Coronel Suárez un automóvil con el ingeniero agrónomo señor Hugo Bernal, expresamente enviado allí para dar todos los informes que se le soliciten. A Coronel Suárez hay tren todas las noches que sale de Constitución á las 9.20 p. m. El remate se efectuará

El Miércoles 17 de Abril

A las 3 p. m.

En nuestra casa, San Martín 81. Pidan informes y planos en nuestras oficinas.

Publio C. Massini & Cía.

EN BELGRANO 10 LOTES

sobre la calle Republiquetas entre 11 de Septiembre y Arribeños, á dos cuadras de la estación Núñez y rodeado por una compacta edificación. A 30 varas del camino de automóviles. Son lotes de 10 varas de frente por 30 de fondo más ó menos cada uno, lo que constituyen las medidas más lindas que pueden pedirse. Venta sin base á tanto la vara cuadrada y pagaderos, mitad al contado y mitad á 6 y 12 meses de plazo sin interés.

EL DOMINGO 31 de Marzo á las 4 p. m. sobre los mismos terrenos. Títulos perfectos. Escrituras ante el escribano Juan González Caré. Seña 8 o/o. Comisión 2 o/o. Informes San Martín 81. Publio C. Massini y Cía. m21

CENTRO DE SAN MARTIN

á 50 varas de la estación. La esquina de Suárez y Las Heras en 11 lotes. Lo más central y valioso que puede ofrecerse. Como ubicación no hay nada que le supere, entre un macizo de edificación moderna que dá vida propia á ese barrio. Venta con opción, con la ínfima base de 6 $ vara cuadrada, pagadero 40 o/o al contado, 30 o/o á un año y 30 o/o á dos años con 7 o/o de interés y garantía hipotecaria.

EL DOMINGO 7 de Abril á las 3 p. m. en los terrenos venderemos estos notables lotes que recomendamos. Títulos perfectos. Seña, 8 o/o. Comisión, 2 o/o. Escrituras ante el señor E. Coronado, Planos, 81 San Martín.—Publio C. Massini y Cía. m22

VILLA BENQUEZ — UNA

nueva villa á las puertas de la capital, entre Banfield y Lomas, lindando con las villas Talleres, Barceló, Gaverone y otras. A pocos minutos de Constitución, con el tranvía local á sangre dentro de los mismos terrenos y en pleno funcionamiento. 755 lotes de terreno altísimo y perfectamente ubicados, especiales para los que quieran edificar la casa propia pagando el terreno por pequeñas cuotas. Llamamos la atención de esta venta á los obreros empleados, especuladores, etc., pues en ninguna otra parte estarán mejor colocados sus ahorros. Está rodeada esta nueva villa por otras que han sido fraccionadas y vendidas con mucho éxito, de manera que la rodea mucha edificación. Venta amplia y liberal, al alcance de todo el mundo, con la ínfima base de 3 $ por mes el lote, pagadero en 60 mensualidades, sin interés, dándose la posesión inmediata sin más desembolso que dos mensualidades de garantía en el acto del remate y dos más al retirar el título provisional. Dándose las escrituras definitivas cuando hayan sido abonadas las mensualidades ante los señores Riverano y Blanco. Todo el que pague al contado gozará de un descuento del 20 o/o. sobre la parte á plazos. Calles abiertas y abovedadas con sus soles perfectamente medidos y amojonados. Títulos perfectos á satisfacción del comprador. Comisión 2 o/o.

EL DOMINGO 14 de Abril, á las 2 p. m., sobre los mismos terrenos venderemos estos 755 lotes que recomendamos muy especialmente en la seguridad de que ganarán dinero. Para mayor comodidad de los interesados el día del remate pondremos tren y tranvías gratis. Pidan pasajes y planos y toda clase de datos, en nuestra casa, San Martín 81.—Publio C. Massini y Cía.

CAMPOS

6.068 *HECTAREAS EN CO-*

ronel Suárez.—El punto más importante de la línea del ferrocarril del Sud, en cuanto se refiere á capacidad agrícola y producción. El afamado campo Las Horquetas, lindando con el de Hoffman, vendido recientemente en block á $ 280 la hectárea. Lotes de quinta de 10 hectáreas y chacras de 50 á 400 hectáreas. Campo flor virgen en su mayor parte, libre de tosca, con agua riquísima y á una y media legua del importante pueblo Coronel Suárez que además de los trenes de Buenos Aires, tiene un servicio local de trenes hasta Bahía Blanca y el gran puerto del Sur que da salida á todos los productos de la comarca. Es un lugar ideal para los que quieran trabajar su tierra fértil y de grandes rendimientos y lo ofrecemos con grandes condiciones de pago, pudiendo dar posesión inmediatamente, por estar libre de contratos arrendatarios. El ferrocarril de Rosario á Puerto Belgrano ha librado al servicio público una espléndida estación en un extremo del campo denominado La Primavera. Allí hemos hecho un trazado de pueblo que venderemos el mismo día, sin base, y por manzanas para que otros especulen, subdividan y ganen dinero.

EL MIERCOLES 17 de Abril, á las 3 de la tarde, en nuestra casa, San Martín 81, efectuaremos este gran remate, sin base, á tanto la vara cuadrada, pagadero en 60 mensualidades, por cuenta y orden de la compañía de Tierras y Hoteles de Alta Gracia y sin retirar lote. El invierno próximo tendrá Alta Gracia un atractivo más y es el hermoso casino, casi terminado, amplio, lujoso y elegante, tenemos lotes al lado, enfrente, á la vuelta, encima de él, todo es bueno será muy barato y todo el mundo debe comprar; en ningún otro lugar estarán mejor empleados los ahorros. La Naturaleza ha sido pródiga con nuestro país dándole lugares de belleza incomparable, los nativos somos los que más los ignoramos y admiramos los del otro continente. Visítese Alta Gracia regresarán encantados y verán cómo se ha complementado todo lo necesario para el confort: luz eléctrica, agua corriente, hipódromos, hermosos paseos y todo lo conveniente para hacer la vida agradable. El Sierras Hotel está bajo la administración del ferrocarril Central Argentino, lo que es una garantía de su buen funcionamiento. Para comprar no hay más desembolso que dos mensualidades de garantía en el acto del remate y dos más al retirar el título provisional que oportunamente se otorgará ante el escribano Abel Grandillo Barros, en Córdoba, dentro de los 20 días después del remate. Títulos perfectos. Nuestra comisión del 3 por ciento es á cargo del comprador. Planos, folletos con fotografías y más datos en nuestra casa, San Martín 81.—Publio C. Massini y Cía.

F.G.E.

F. González Elizalde

Rivadavia 542.U. T. 1592, Avenida

Suspendido por haberse vendido particularmente

EN BAHIA BLANCA — CO-

mo judicial, por orden de la sucesión Díaz Arana, frente por frente al Hipódromo, 18x 000 v. c. en 4 lotes grandes á largos plazos.

EL LUNES 1o. de Abril á las 3 p. m. en mi casa, Rivadavia 542. Darémos detalles.—F. González Elizalde. m13

SOBRE LA AVENIDA SAN-

ta Fe. En Martínez 21 000 varas cuadradas en 5 finísimas fracciones de tierra apropósito para edificar la gran casa quinta ó para subdividirlo en pequeños lotes, tratándose de un pueblo importante como lo es Martínez, es lo suficiente para cualquiera ponderación que se quiera hacer al respecto, pero lo nuestro, es tratar de negocios y fijar la realización y que ganen el comprador en todo momento una excelente compra á cualquier precio dado es punto importante en que se encuentran los terrenos en venta. La fracción A, de la manzana 1 esquina mide, 58 varas de frente á la avenida Santa Fe por 85 de fondo, lo que hace una superficie de 6.913 v. c. Venta en un lote y á largos plazos.

Fracción B, lindera á la anterior, mide 43 v. c. de frente por una chaca por 96 varas de frente á otra calle, su perficie total 4.108 v. c., está á 30 metros de la avenida Santa Fe y frente por frente á un grandioso chalet en construcción y de más Martín y Omar. Venta en un lote y en las siguientes condiciones de pago: 25 o/o al contado, 25 o/o á 6 meses, 25 o/o á 12 meses y 25 o/o á los 18 meses á interés del 7 o/o.

Manzana 2 con frente también á la avenida, formando esquina á la de General Güemes y Alvarellos. Mide 62 varas de frente á la avenida, 30 varas á Güemes y 64 á Alvarellos. Superficie total 5.265 v. c. Venta en un lote y en las siguientes condiciones de pago: Mitad al contado y mitad á 6 y 12 meses á interés del 7 o/o amortizando pagarés hipotecarios.

Cinco lotes formando esquina á 30 metros de la avenida y con frente á las calles General Güemes, Alvarellos y Arenales, tienen superficies de 300 á 400 varas cada uno. Venta en 60 mensualidades, dando un pequeño desembolso al contado. Sin base, á tanto la vara cuadrada.

La fracción notable lindando con el chalet del doctor Pietranera, con frente á la calle Mitre y al lado de la avenida Santa Fe, mide 40 por 60 más ó menos. Su perficie total 2.541 v. c. lo ideal para construcción de un lindo chalet ó para subdividir. Venta en un lote, visitenlas y no se descuiden, se trata de liquidarlas por lo tanto no hay para ellos pretensiones de ninguna especie. Se rematarán

EL LUNES 1o. de Abril á las 3 p. m. en mi casa, Rivadavia 542. Planos, datos y mayores informes á mi casa, Rivadavia 542. —F. González Elizalde. m23

SOBRE LA AVENIDA SAN-

ta Fe. En Martínez 21 000 varas cuadradas en 5 finísimas fracciones de tierra apropósito para edificar la gran casa quinta ó para subdividirlo en pequeños lotes, tratándose de un pueblo importante como lo es Martínez, es lo suficiente para cualquiera ponderación que se quiera hacer al respecto, pero lo nuestro, es tratar de negocios y fijar la realización y que ganen el comprador en todo momento una excelente compra á cualquier precio dado es punto importante en que se encuentran los terrenos en venta. La fracción A, de la manzana 1 esquina mide, 58 varas de frente á la avenida Santa Fe por 85 de fondo, lo que hace una superficie de 6.913 v. c. Venta en un lote y á largos plazos.

Fracción B, lindera á la anterior, mide 43 v. c. de frente por una chaca por 96 varas de frente á otra calle, su perficie total 4.108 v. c., está á 30 metros de la avenida Santa Fe y frente por frente á un grandioso chalet en construcción y de más Martín y Omar. Venta en un lote y en las siguientes condiciones de pago: 25 o/o al contado, 25 o/o á 6 meses, 25 o/o á 12 meses y 25 o/o á los 18 meses á interés del 7 o/o.

Manzana 2 con frente también á la avenida, formando esquina á la de General Güemes y Alvarellos. Mide 62 varas de frente á la avenida, 30 varas á Güemes y 64 á Alvarellos. Superficie total 5.265 v. c. Venta en un lote y en las siguientes condiciones de pago: Mitad al contado y mitad á 6 y 12 meses á interés del 7 o/o amortizando pagarés hipotecarios.

Cinco lotes formando esquina á 30 metros de la avenida y con frente á las calles General Güemes, Alvarellos y Arenales, tienen superficies de

Corvera y Peralta Martínez

C. & P. M.

318—SAN MARTIN—326

Campos del CHIPION

En Córdoba, Dpto. San Justo

2.736 hectáreas, cruzadas por el ferrocarril de Deán Funes á Laguna Paiva (Santa Fe), entre las estaciones Alto Chipión y La Paquita, á una y á media legua, respectivamente.

Base $ 65 la hectárea

A plazos.

HOY, á las 3

En nuestro hall.

Corvera & Peralta Martínez

CASAS

En la Avenida de Mayo

CON FRENTE TAMBIEN A Rivadavia números 864 y 874, entre Piedras y Tacuarí. Como situación es lo más inmejorable y motivo del gran bazar y cualquier gran otra que se pueda verá realizar ahí, justificaría rendimientos superiores. En tal caso, la nueva construcción ganaría la ventaja de la exoneración de impuestos de edificación por haber sido cedido el terreno para avenida. Tiene un edificio que da frente á Rivadavia y que mientras se resuelve la nueva obra, da un contrato, $ 1.650 al mes. La venta es por división de hereditaria entre condóminos mayores todos. Base, pesos 800 la vara cuadrada, pudiendo abonarse el precio al contado ó si se desea por terceras partes, una al contado, otra á un año y otra á dos años de plazo, con garantía hipotecaria de la misma propiedad é interés de 6 por ciento anual, pagadero por semestres anticipados. En caso de cancelación anticipada, ésta se hará con os intereses al día.

EL MIERCOLES 10 de Abril, á las 3 de la tarde, en nuestra casa, 318 San Martín 326.

TERRENO — Mide 19v53 de frente á la Avenida de Mayo, por 53v71 en el lado E., 53v80 en el del O. y 19v74 en su otro frente á Rivadavia. Superficie, 1055.53 v. c. ó sea 791 60 m. c.

EDIFICIO — Consta de un gran almacén, altano de 12 metros por 25 y 5 piezas altas, patio y dependencias. Las paredes de ambos lados son medianeras á contar del nivel de la vereda y el respectivo cimiento que es sólido, hasta la altura del primer piso. La pared del sótano, lado Este, no se comprende en la medianería y la del lado O. queda dentro del terreno y pertenece á la finca, tampoco es medianero el espacio de pared en que están cargadas las piezas altas. Cualquier otra construcción ó subdivisión que hubiese, pertenece á los inquilinos. Los títulos de propiedad, son perfectos. Seña, 8 por ciento. Comisión, 2 por ciento. Más datos, en nuestras oficinas.—Corvera y Peralta Martínez. m5

CASA EN SAN FERNANDO De altos y bajos, cómoda y muy bien situada 3 de Febrero 1415 y 1421 esquina á Chacabuco. A 4 cuadras de la estación del F. C., con alfirmado en sus frentes y tranvía eléctrico proyectado en uno de ellos. Base $ 17.000

EL DOMINGO 31 de Marzo á las 4.30 en la misma propiedad. Mitad 32 vs. 3 de Febrero por 50 á Chacabuco. Es hecha en ca. consta de 11 habitaciones 2 cocinas, galerías, zaguán y portón de hierro. Título perfecto.—Corvera y Peralta Martínez m21

EN VILLA ORTUZAR — DOS casas á plazos, Guatone 1960 y 1970, entre la avenida Chivilcoy y Holmberg á una cuadra del bulevar Alvarez Thomas con tranvías de ida y vuelta al centro. Base 6.500 la número 1970 y 4.500 pesos la otra. Mitad al contado y el resto en 2 cuotas iguales, á 9 y 18 meses, con 7 o|o de interés anual y garantía hipotecaria

EL DOMINGO 31 de Marzo á las 4.30 en las mismas propiedades. El terreno de cada casa mide 10v09 por 33v53 tienen verja de material y hierro al frente. La casa número 1970 consta de 3 habitaciones bajo galería con mosaicos, pieza de baño, cocina, sótano etc. La casa número 1960, tiene 2 habitaciones, galería, cocina, etc. Título perfecto.—Corvera y Peralta Martínez. m23

JUDICIAL — CASA EN Tandil. Calle Constitución 566, con adoquinado al frente y en el centro mismo de esa importante ciudad. El edificio es sólido y amplio y el terreno es extenso. Dada la distribución de las habitaciones, puede fácilmente dividirse en dos lotes, cada uno de los que constituiría una casa. Orden del señor juez doctor Pera, secretaría del señor García Fernández. Testamentaría de don Juan Nicasio Aguirre. Base, $ 17.333.40, ó sea las dos terceras partes de la tasación.

EL LUNES 8 de Abril, á las 3, en nuestra casa, 318 San Martín 326. Terreno. Mide 20m566 (23v74) por 64m95 (75 varas). Superficie, 1335-762 m. c. (1.581.11 v. c.) Edificio: Consta de 9 habitaciones, cocina, w. c., dos pozos de balde, todas con mosaicos, 8 por ciento á cuenta del precio, en el acto de la venta y 2 por ciento de comisión.—Corvera y Peralta Martínez. m8

EN LOMAS DE ZAMORA — Notable finca por su especial situación sobre el bulevar General Rodríguez 52 á 64, entre Laprida y Rivadavia, centro mismo de esa ciudad, donde se desarrolla su principal comercio. Ocupa un amplio terreno en el que puede levantarse en sustitución del edificio antiguo existente, una serie de casas que producirán la más alta renta que pueda obtenerse. Dista 4 cuadras de la estación y media cuadra de la plaza, oficinas y establecimientos públicos. Base, $ 45 000

EL DOMINGO 31 de Marzo, á las 3, en el remate propiedad. Mitades de varas de frente por 60 de fondo y 15 varas de frente con frente superficie 1.020 v. c. El edificio consta de 10 piezas para negocio, 7 habitaciones con servicio etc. Título perfecto Corvera y Peralta Martínez. m17

JUDICIAL — CASA EN LA 344, entre 24 de Noviembre y Lavalle (en del señor Carlos Vidal, por orden del señor Juez Dr. Luna. Por cuenta de la Compañía de Aguas Corrientes. Base, dos terceras partes de la tasación.

EL DOMINGO 31 de Marzo á las 3 en la misma casa. Mide 9m50 (11 varas) por 18m50 (21v50). Consta de 8 habitaciones y dependencias para negocio. Comisión 2 por ciento. Corvera y Peralta Martínez. m28

JUDICIAL — CASA EN ZELA- ya 170 entre Anchorena y Ayacucho. A 2 cuadras de los Andes y 4 de Cerrito, entre ambos límites centro de un barrio de gran movimiento y porvenir. Orden del señor juez de 1ª instancia en lo comercial de la capital, doctor Ramón Gaminara, en el juicio sucesorio de doña Gaudioso Bas. El terreno mide 9 metros de frente por 30 de fondo. Base, dos terceras partes de la tasación.

EL DOMINGO 31 de Marzo á las 3 en la misma casa. Mide 9m03 (11 varas) de frente por 34m13 (41 80) de fondo en el lado Este, 36m38 (42.700 en el lado Oeste y 8m10 (9v65) de contrafrente. Consta de 4 habitaciones, galería y tres piezas de madera y cocina del mismo material, 2 patios, galpones, obras de seguridad, etc. 8 o|o como seña y á cuenta de precio. Comisión 2 o|o. Informes, 318 San Martín 326.—Corvera y Peralta Martínez. m28

TERRENOS

CASEROS Y TACUARI

v31

LOS MAS NOTABLES TE- rrenos sobre Constitución, 9 lotes de medidas incomparables para construcciones modernas de importancia, y de producción. Están en un centro de activo movimiento en un barrio definitivo, comercial y de familias, y estos terrenos con viejas construcciones, darán lugar hoy por la venta en detalle, á la transformación natural de lo antiguo á lo moderno con las ventajas que de ello se derivan.

Comprar un lote significará ganar dinero en breve plazo; edificarlo, tener su casa en la situación más cómoda y central. Sin base, á tanto la vara cuadrada. 1|2 al contado y 1|2 á 6 meses de plazo, con garantía hipotecaria á interés del 7 o|o anual.

EL DOMINGO 31 de Marzo, á las 4, en los mismos terrenos. La esquina tiene 15v58 sobre Caseros por 25v03 á Tacuarí. Hay 3 lotes sobre Caseros de 10 varas por 39 uno y por 49 otro, y 6 lotes frente á Tacuarí. Estos miden 11v84 por 15 1,2 el lindero á la esquina y los demás 10 varas todos por fondos de 18 1 2, 25 1|2 y 35 1|2 varas. Las construcciones no se han tenido en cuenta. Pídanse planos en nuestra casa, 318 San Martín 326.—Corvera y Peralta Martínez. m20

EN BURZACO — A 3 AÑOS de plazo, 4 1|2 manzanas centrales, divididas en lotes de cuarto de manzana y 33 lotes de medidas generales. Constituyen dos fracciones de tierra, próximas entre sí y divididas por la vía férrea; la primera al Oeste de ésta y la otra al Este, distando ambas cinco cuadras al Sur de la estación del ferrocarril. Son terrenos altos y lindos, donde la casa-quinta de mayor importancia hasta la más modesta casa, tendrán la mejor ubicación y la seguridad de valorización progresiva, como corresponde á los grandes adelantos de ese pueblo tan próximo á la capital y tan bien servido por el profuso movimiento de trenes del F. C. S. Sin base, 10 por ciento al contado y el resto en 6 cuotas semestrales de 15 por ciento cada una, sin interés y con pagarés hipotecarios.

EL SABADO 30 de Marzo, á las 3 de la tarde, en nuestra casa, 318 San Martín 326. Las manzanas dan frente á las calles Julio A. Roca, Mitre, 25 de Mayo, Amenedo y Francisco Moreno; al camino al puente y á otra otras calles paralelas á éste hacia el Norte. Los lotes están repartidos entre las 4 manzanas situadas al NO. del camino al puente, bulevar Belgrano y la vía del ferrocarril. Títulos perfectos. Escrituras por la oficina del señor Narbaiza Comisión, 2 por ciento. Pídanse planos é informes en nuestra casa.—Corvera y Peralta Martínez.

BAHIA BLANCA

POR ORDEN DEL FERRO- carril del Sud, 3.5 756 72 varas cuadradas en grandes lotes. Sobre la ciudad misma, dominándola por entero, así como dominan toda la zona los terrenos, á simple vista, los pueblos Militar, Ingeniero White, Galván y toda la zona de Chaparros. No hay nada más próximo y más alto, ni que reuna ventajas de situación y de belleza comparables á la tierra que ofrecemos. Están ligados con la ciudad y con la estación de ferrocarril del Sud, por un amplio camino recientemente adoquinado que los cruza de SO. á NE. Los alrededores divididos en pequeños lotes constituyen desde tiempo atrás prósperas villas, cuya población crece y acerca elementos de vida y de progreso, incorporando nuevos barrios á la ciudad que á su vez afirma día á día el halagüeño de la gran ciudad del Sur. La venta comprende 25 manzanas, que forman la chacra 168, divididas al efecto del remate en 88 lotes de 2.220 á 7.176 varas cuadradas. Se realizarán sin base, á pagar 25 o|o de precio al contado y el resto dividido en tres cuotas iguales á 1, 2 y 3 años de plazo con garantía hipotecaria á interés de 6 o|o anual.

EL SABADO 27 de Abril á las 3, en nuestra casa 318 Martín 326. Los terrenos están muy dentro de líneas municipales y serán entregados por la empresa vendedora. Los títulos son perfectos é intervendrá en la escrituración el escribano Cayetano J. Ugartechc. Pídanse planos en nuestra casa 318 San Martín 326. —Corvera y Peralta Martínez. m18

CAMPOS

CAMPOS DEL CHIPION. — En Córdoba, al Norte, cruzados por el ferrocarril de **Deán Funes á La Paiva (Santa Fe).** á media legua al SO. de la estación Paquita y próximamente á una legua al E. de la estación Alto Chipión, ambas de la indicada línea del ferrocarril Argentino del Norte Dista también 8 1|3 leguas dirección O de la estación Portería, 4 1|2 de Brinckmann, una y otra del F. C. A. Son 2.736 hectáreas de campo especial para agricultura y superior para ganadería, con agua entre 8 y 12 metros en varios pozos. Es tierra virgen á la que se le puede exigir todo, en la seguridad de rendimientos óptimos como lo acreditan campos y colonias en explotación productiva en esa zona de Córdoba, como en los linderos campos de Santa Fe. Está mensurada y dividida en lotes de 100 hectáreas, que tienen sus mojones correspondientes.—Venta en un lote con base de pesos 65 la hectárea. El comprador tomará á su cargo una hipoteca de pesos 47.000 oro ($ 105 816 90) hasta 9 de Mayo de 1914, con 8 por ciento de interés anual, cuya hipoteca puede cancelarse desde Mayo de 1913 abonando un trimestre de interés. El excedente se pagará al contado

EL JUEVES 26 de Marzo, á las 3 de la tarde, en nuestra casa, 318 San Martín 326 Está situado en el departamento de San Justo y linda al N. con Lavarello Gutiérrez y Reybaud; al S. con la suerte 69, al E. con campo fiscal y al O. con más tierra de una subdivisión á que pertenece. Pídanse planos para inspeccionar al campo. Título perfecto —Corvera y Peralta Martínez.

CAMPO EN VILLEGAS (hoy partido Rivadavia). 2.000 hectáreas. A dos y media leguas al Noroeste de la estación América y á 1|2 al NE. de la estación San Mauricio. La situación acreditada, condiciones sobresalientes para agricultura y alfalfares Las aguas se hallan de 2 á 6 métros y son dulces y muy buenas. El campo viene siendo trabajado desde años atrás y actualmente está en agricultura, con contrato, teniendo 200 hectáreas que han sido alfalfadas para pasteres. La venta responde á una liquidación de bienes y se efectuará con base de $ 130 la hectárea. Forma de pago: el comprador se hará cargo de una hipoteca por $ 68.000, que vence el 31 de Julio de 1913, con 8 o|o de interés anual y el excedente hasta el precio, dividido por mitad, se abonará una parte al contado y la otra parte á un año de plazo, con garantía hipotecaria é interés de 6 o|o anual.

EL MIERCOLES 17 de Abril á las 3 p. m. en nuestra casa, 318 San Martín 326. Linderos: al NO. J. Lowe, al SO. Mauricio Duva y Hno., al NE J. M. y J. Dubarry y al SE. Godofredo Haas y E. Salvi El contrato rige hasta 15 de Febrero de 1915. La mitad SO. de 3 1|2 la hectárea al año y la mitad NE. $ 7.00, en uno y otro caso se paga por semestres anticipados. La inspección será más cómoda yendo por América. Allí, en el almacén "Los Ingleses" de Fernández y Hno. se facilitará informes Los títulos son perfectos, y pueden verse en la escribanía del señor Nicanor Repetto, Rivadavia 788.—Corvera y Peralta Martínez.

En La Pampa

JUDICIAL

3760 hectáreas en 11 lotes

UBICACION

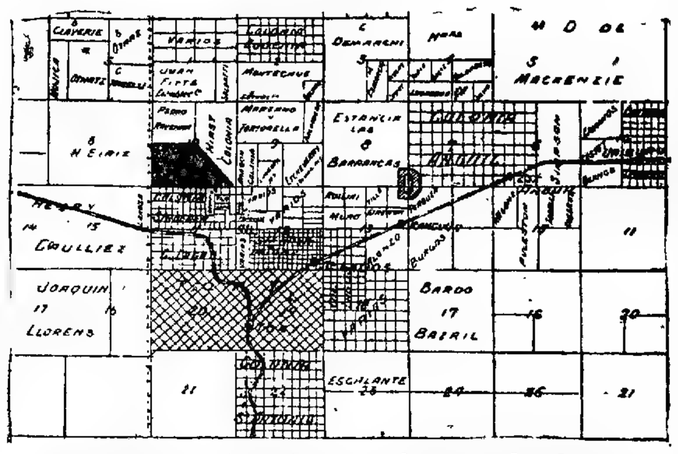

Base $ 35 la hectárea. A 3 años de plazo

Mañana Viernes 29 de Marzo

A las 3 p. m.

EN NUESTRO HALL

Corvera y Peralta Martínez.

CREMERIA "PORONGUI- tos"—En General Belgrano. Por cuenta y orden de la sociedad Stegmann Hnos., y por división de condominio. El establecimiento de cremería con su terreno de 4 hectáreas, cercos, divisiones, edificios, maquinarias, útiles, enseres y muebles, todo lo que la constituye y en estado de inmediata explotación. Venta en un solo lote y por un solo precio, sin base. Al contado.

EL LUNES 1o. de Abril, á las 3, en nuestra casa, 318, San Martín 326.

DETALLE

Situación: En el pueblo Gral. Belgrano, F. C. S., á 3 horas de la capital y á 10 cuadras próximamente de la estación. Parte de la chacra núm. 60. Edificio principal de material techado de hierro, consta de gran salón, pieza del motor con entrepiso, escritorio, carbonera, torre para depósitos y plataforma para recepción de leche. Casa de material de 2 piezas, cocina y w. c.; pozo con brocal, ramada de cinc con batea para lavar tarros. Un potrero para animales de servicio. Otro para cerdos con ramada. La cremería es á vapor, con caldera vertical Kolmberg de 6 caballos y motor horizontal de igual marca de 6 caballos con sus válvulas, rubinetes, cañerías y caños embutidos en los muros y pisos los siguientes útiles: Desnatadora Alfa Laval, de 2.000 litros; pasteurizador tipo fd núm. 4, con estante de madera, refrescadora con estante de hierro, 1 bomba de rotación núm. 4, para suero; otra núm. 3, para agua; 1 depósito para 3.000 litros de leche, sobre puente de madera; un medidor acero estañado, de 30 lit.; 10 fd de madera y latón para 400 lit.; 2 depósitos hierro para agua fría y caliente 2.000 y 1.000 litros respectivamente; cañerías, transmisiones, poleas y soportes y diversos otros útiles, muebles, carro, etc., cuyo detalle puede verse en nuestra casa.—Corvera y Peralta Martínez. m19

EN LA PAMPA.—JUDICIAL A plazos, 2,760 hectáreas, 49 áreas, 73 centiáreas, en 11 lotes de 248 á 418 hectáreas y fracción. A 25 leguas al Norte de Tosy y á menos distancia al NO. de Santa Rosa de Tosy y General Lagos, pueblos de importancia comercial, y estaciones, de los ferrocarriles Pacífico y Oeste. Son campos de agricultura que gozan hoy del prestigio de los más productivos. Venta por orden del señor juez doctor Julián V. Peña, secretaría del doctor Enrique A. Peña, testamentaría de don Eduardo J. Byrne. Base, $ 35 la hectárea. Forma de pago: 25 por ciento al contado y el resto dividido en tres cuotas de 25 o|o cada una á uno, dos y tres años de plazo, con garantía hipotecaria é interés del 7 por ciento anual pagadero por semestres anticipados.

EL VIERNES 29 de Marzo, á las 3 de la tarde, en nuestra casa, 318 San Martín 326. Es parte Sur del lote 10, fracción D, de la sección II, y se halla entre los siguientes linderos: al Norte, Pedro Ravenet; al Oeste, Adolfo Ibarra; al Sur, la colonia Estrada y varios otros propietarios y al Noreste, con la colonia de don José Hirat. Hay varios pozos de exquisita agua dulce, á poca profundidad. Alambrado en tres de sus costados Norte, Sud y Oeste, con siete hilos y postes de madera dura. Ha sido medido por el ingeniero señor Ibarra y se entregará amojonado. Las escrituras serán otorgadas por la oficina del señor Pedro Astudillo. Se abonará 8 por ciento á cuenta de precio y 1 por ciento de comisión. Pídanse planos en nuestra casa.—Corvera y Peralta Martínez.

CAMPO EN "LOS TOLDOS" —En el deslinde con el partido de Junín, 312 hectáreas, 61 áreas, 66 centiáreas, parte del conocido establecimiento de la sucesión de don Pedro Henestrosa, entre las estaciones Balgorrita y Lapiacette, F. C. P., á legua y media de la primera, á dos de la segunda y 4 de Junín. Rico campo, sin desperdicio, con aguas dulces de 4 á 6 metros y pastos tiernos muy refinados, con abundante trébol y gramilla. Cercado en todo su perímetro. Base $ 180 la hectárea. Mitad del precio al contado y el resto en dos cuotas iguales de 25 o|o cada una, á uno y dos años de plazo con garantía hipotecaria á interés de 8 o|o anual pagadero por semestres.

EL MIERCOLES 17 de Abril á las 3, en nuestra casa, 318 San Martín 326. Linderos: al N. la línea del F. C. Pacífico; al SO. Carlos Henestrosa, al NE. Pedro Henestrosa y al SE. la sucesión Joaquín Ledesma; son medianeros los lados SO y NE., del F. C. el lado N. y ajeno el del SE. Un camino que cruza el campo de NE. á SO. lo divide en dos potreros. Los cercos de este camino son propios. Está arrendado por cinco años y produce $ 4872.50 al año. Título perfecto. Planos é informes, en nuestras oficinas — Corvera y Peralta Martínez. m21

"LA GLORIA", F. C. O. Chacras, quintas y solares, que constituyen el pueblo La Gloria, cuyas tierras son especiales para alfalfa como para agricultura. A dos estaciones de Catriló, por la línea principal del F. C. del Oeste, á Santa Rosa de Toay. Para apreciar el mérito de las tierras que ofrecemos, basta referirse á los sobresalientes rendimientos del trigo de la actual cosecha en las tierras colonizadas de la zona, y saber que todo el pueblo y una parte de las quintas y chacras en venta están alfalfadas, y en estos momentos se trilla y se cosecha la semilla que no tiene rival que la supere. Forma de venta: las quintas, con base de pesos 200 la hectárea; chacras con alfalfa, base pesos 160 hectárea; chacras tierra virgen, base pesos 100 hectárea. En todos estos casos el precio se abonará el 25 o|o al contado y el resto en tres cuotas iguales á uno, dos y tres años de plazo, con pagaré hipotecario y 6 o|o de interés anual. Los solares se venderán al contado. El remate se efectuará en Catriló, Hotel del Comercio, de don Casme Romero.

EL DOMINGO 14 de Abril á la 1 de la tarde.

Hay un lote de chacra con casa, otros con árboles, muchos con alfalfa, pozos, etc. El agua riquísima, se halla desde los 2 metros.

Pídan planos en La Gloria, á don Modesto Pérez; en Catriló, al escribano don Luis F. Sánchez, que intervendrá en la escrituración, y en la capital, á nuestra casa, 318 San Martín 326.—Corvera y Peralta Martínez. m3

Valentín Santa María

Casa central, Victoria 835, de 1 á 7, U. T. 327, Libertad. Sucursales: En Flores: calle Curapaligüe 202, de 8 á 11. U. T. 428, Flores. En Norte: calle Arroyo. 849 de 8 á 12, U. T. 1620, Mitre. En Sur: calle Independencia 3237, de 8 á 12. U. T. 3528, Mitre. En Pasaje Patricios: Rioja 2090 de 8 á 12. U. T. 3047, Mitre. En Talleres: F. C. S.: Pavón 402, de 8 á 12, U. T. 335, Lomas. En San Martín: calle Buenos Aires 65, U. T. 18, San Martín. En Morón: calle San Martín 848, U. T. 4, Morón. v31

EN QUILMES, F. C. S., TE- rreno, 90 lotes en 60 mensualidades, sin interés, con frentes á las calles 25 de Mayo, Galileo, Rossini, Bellini, Verdi y Sardou; á 80 metros del tranvía eléctrico en construcción por la calle Brandsen. Rematará en mi casa central

EL SABADO 18 de Abril, á las 3 de la noche. Despues detalles. Base, $ 5 la mensualidad.—Valentín Sabta María, Victoria m13

EN FLORES—CASA REGIA 6 plazos. Calle Convención 3851, entre Mariano Acosta y Martínez Castro, compuesta de 10 por 40, comedor, tres piezas, cocina, cuarto de baño, cielos rasos de yeso, patio de mosaico, etc. Una cuadra al Sur del bulevar Provincias Unidas con doble línea de tranvía, 3 de hivalavia y 5 de la estación Vélez Sarsfield.

EL DOMINGO 31 de Marzo, á las 5 p. m. Base $ 14.000, incluso 12.000 pesos en hipoteca al 8 o|o. Seña 10 o|o. Comisión 2 o|o.—Valentín Santa María. m14

EN TALLERES, F. C. S.,—3 lotes de terreno, Avenida Quintana y San Martín, manzana 20, lotes 7, 8 y 39, á 9 cuadras justas de la estación y 1 y 1|2 del tranvía eléctrico en construcción.

EL DOMINGO 31 de Marzo, á las 3.30 de la tarde. Base, $ 2.50 la vara. Seña, 10 por ciento. Comisión, 2 por ciento.—Valentín Santa María. m36

EN VILLA ORTUZAR —TE- rreno calle Arismendi entre Torrent y Bella Vista, compuesto de una superficie de 264 varas cuadradas. Lote 17, manzana A., una cuadra al Sur de la Avenida Triunvirato; reconoce una hipoteca de $ 3.337 17, que se amortiza en 39 mensualidades de pesos 70.05.

EL DOMINGO 31 de Marzo, á las 3.30 de la tarde. Base, $ 3.50 vara. Seña, 10 por ciento. Comisión, 2 por ciento.—Valentín Santa María. m28

EN SAN MARTIN, F. C. C. Argentino, casa central, á plazos, calle Salta 79, entre Pueyrredón y Matheu, compuesta de 10 por 40, sala con ventanas á la calle, 2 dormitorios, cocina, galpón con pileta, de lavar, agua corriente etc., una cuadra del tranvía Lacroze, 3 de la plaza y 6 de la estación.

EL DOMINGO 31 de Marzo, á las 4 de la tarde. Base, $ 5 300 Seña, 10 por ciento. Comisión, 2 por ciento.—Valentín Santa María. m26

EN SAN MARTIN, F. C. C. A., casa á plazos, calle Moreno entre Iturraspe y otra, compuesta de 12 por 40, 3 piezas, cocina, adoquinado, etc., á 2 cuadras de la estación y 3 del Hipódromo.

EL DOMINGO 31 de Marzo á las 5 p. m. Base $ 5.000. Seña 10 o|o. Comisión 3 por ciento.—Valentín Santa María. m27

CAPURRO y GONZALEZ

ARRENDAMIENTO EN NE- cochea, 1.568 hectáreas en un lote, para agricultura ó ganadería. Campo de lo mejor de esa zona, parejo con abundantes pastos rodados, agua dulce entre 3 y 8 metros, tierra especial para cualquier cultivo, virgen, es la primera vez que se arrienda para agricultura. Dista 4 1|2 leguas de la estación González Chaves y 3 1|2 de Ochandio, ambos del F. C. Sud. Base, 5 $ la hectárea. Arrendamiento por 4 años, con garantía á satisfacción. El remate se efectuará

EL MIERCOLES 10 de Abril, á las 3 de la tarde, en nuestro salón de ventas, San Martín 60, Buenos Aires. Forma parte del establecimiento La Pileta, del señor Carlos Navarro. Está alambrado por sus costados. Linda con dos caminos y campos de los señores doctor Guillermo Udaondo, Juan Chapar y Magneres. Seña, 8 por ciento. Comisión, 2 por ciento. Los interesados en revisar el campo, pueden hacerlo por la estación González Chaves, preguntando por el campo La Pileta, del señor Navarro. Pídan planos, detalles y otros informes en nuestra casa, San Martín, 60.—Capurro y González. m27

Faustino Mena

A PLAZOS — EN BELGRA- no, una buena casa en la calle Plaza 1059, 3 habitaciones, cocina y demás comodidades, pozo con molino, galería, pisos de mosáicos, persianas de cedro, construcción en cal preparada para altos, terreno de 10 varas de frente por 45 varas de fondo, en un barrio de familias, rodeada de tranvías á todas direcciones.

EL DOMINGO 31 de Marzo á las 4.30 p. m., con la última base de $ 13 000. Seña 8 por ciento. Comisión 2 o|o. Títulos perfectos. Más datos á mi escritorio, Talcahuano 481. v. m28

387. B. Mitre. U. T. 3536, Avenida.

Francisco Raynell é hijo

1033 - VICTORIA - 1033

AL PUBLICO

Participamos al público, que desde la fecha, quedamos instalados en el nuevo local que hemos tomado, calle Victoria 1033, U. Telef. 2141, Libertad, donde como siempre atenderemos todos aquellos asuntos que se relacionen con nuestra profesión.

Buenos Aires, Marzo 7 de 1912.

Francisco Raynell é hijo

v31

CAMPO EN LA PROVINCIA de San Luis, departamento de Belgrano, partido del Gigante. Se llama San Roque, siendo conocido por de Jacinto Lucero. Son 1970 h 20 á y 42 a. Todo cercado y dividido en dos. Tiene agua permanente, dos pozos semisurgentes, frutales, una casa de adobe crudo, tres chacras, dos cerrales, un fin, es un campo poblado de agua dulce, que lo mismo se presta para la agricultura, cualesquiera que sea la clase, como para la ganadería. Tiene por linderos á los señores Astudillo, Tomás Funes, Mariano López, Eulalio Aniceto, é Ignacia J. de Lucero. El camino de San Luis á la provincia de San Juan lo atraviesa dividiéndolo por la mitad. Es, pues, un campo flor. No hay más bajo que una y media cuadra de largo por 25 de ancho, que es donde hay agua, permanente. Lo demás es alto. Se venderá mitad al contado y mitad á un año con 6 o|o de interés. Base 20 pesos la hectárea. Seña 8 por ciento. Comisión 2 o|o.

EL MIERCOLES 3 de Abril, á las 3. En nuestras oficinas.—Francisco Raynell é hijo. Victoria 1033. U. T. 2141, Libertad.

CASITA BIEN SITUADA — Calle Castro 966 entre Carlos Calvo y Estados Unidos. Tiene sala con cielos rasos de acero estampado, dos grandes habitaciones más también con cielos rasos de yeso, puertas y persianas de cedro, patios de mosáicos, cañerías de gas en toda la casa, zaguán con zócalo de hierro estampado, galerías, adoquinado al frente, pago y tranvía á pocas varas, en fin, es una casita verdaderamente elegante, en una situación donde se puede vivir cómodamente, pues está entre las avenidas Boedo, San Juan, Río IV y Independencia, siendo la construcción sólida y bien distribuída. Puede visitarse de 8 á 11 de la mañana. Base pesos 6.500. Seña 8 o|o. Comisión 2 o|o.

EL DOMINGO 31 de Marzo, á las 5 p. m. Base $ 14.000, incluso 12.000 pesos en hipoteca al 8 o|o. Seña 10 o|o. Comisión 2 o|o.—Valentín Santa María. m14

EN TALLERES, F. C. S.,—3 lotes de terreno, Avenida Quintana y San Martín, manzana 20, lotes 7, 8 y 39, á 9 cuadras justas de la estación y 1 y 1|2 del tranvía eléctrico en construcción.

EL DOMINGO 31 de Marzo, á las 3.30 de la tarde. Base, $ 2.50 la vara. Seña, 10 por ciento. Comisión, 2 por ciento.—Valentín Santa María. m36

EN VILLA ORTUZAR —TE- rreno calle Arismendi entre Torrent y Bella Vista, compuesto de una superficie de 264 varas cuadradas. Lote 17, manzana A., una cuadra al Sur de la Avenida Triunvirato; reconoce una hipoteca de $ 3.337 17, que se amortiza en 39 mensualidades de pesos 70.05.

EL DOMINGO 31 de Marzo, á las 3.30 de la tarde. Base, $ 3.50 vara. Seña, 10 por ciento. Comisión, 2 por ciento.—Valentín Santa María. m28

EN SAN MARTIN, F. C. C. Argentino, casa central, á plazos, calle Salta 79, entre Pueyrredón y Matheu, compuesta de 10 por 40, sala con ventanas á la calle, 2 dormitorios, cocina, galpón con pileta, de lavar, agua corriente etc., una cuadra del tranvía Lacroze, 3 de la plaza y 6 de la estación.

EL DOMINGO 31 de Marzo, á las 4 de la tarde. Base, $ 5 300 Seña, 10 por ciento. Comisión, 2 por ciento.—Valentín Santa María. m26

EN SAN MARTIN, F. C. C. A., casa á plazos, calle Moreno entre Iturraspe y otra, compuesta de 12 por 40, 3 piezas, cocina, adoquinado, etc., á 2 cuadras de la estación y 3 del Hipódromo.

EL DOMINGO 31 de Marzo á las 5 p. m. Base $ 5.000. Seña 10 o|o. Comisión 3 por ciento.—Valentín Santa María. m27

EN QUILMES, F. C. S., TE- rreno, 90 lotes en 60 mensualidades, sin interés, con frentes á las calles 25 de Mayo, Galileo, Rossini, Bellini, Verdi y Sardou; á 80 metros del tranvía eléctrico en construcción por la calle Brandsen. Rematará en mi casa central

EL SABADO 18 de Abril, á las 3 de la noche. Despues detalles. Base, $ 5 la mensualidad.—Valentín Sabta María, Victoria m13

EN FLORES—CASA REGIA 6 plazos. Calle Convención 3851, entre Mariano Acosta y Martínez Castro, compuesta de 10 por 40, comedor, tres piezas, cocina, cuarto de baño, cielos rasos de yeso, patio de mosaico, etc. Una cuadra al Sur del bulevar Provincias Unidas con doble línea de tranvía, 3 de hivalavia y 5 de la estación Vélez Sarsfield.

EL DOMINGO 31 de Marzo, á las 5 p. m. Base $ 14.000, incluso 12.000 pesos en hipoteca al 8 o|o. Seña 10 o|o. Comisión 2 o|o.—Valentín Santa María. m14

EN TALLERES, F. C. S.,—3 lotes de terreno, Avenida Quintana y San Martín, manzana 20, lotes 7, 8 y 39, á 9 cuadras justas de la estación y 1 y 1|2 del tranvía eléctrico en construcción.

EL DOMINGO 31 de Marzo, á las 3.30 de la tarde. Base, $ 2.50 la vara. Seña, 10 por ciento. Comisión, 2 por ciento.—Valentín Santa María. m36

EN VILLA ORTUZAR —TE- rreno calle Arismendi entre Torrent y Bella Vista, compuesto de una superficie de 264 varas cuadradas. Lote 17, manzana A., una cuadra al Sur de la Avenida Triunvirato; reconoce una hipoteca de $ 3.337 17, que se amortiza en 39 mensualidades de pesos 70.05.

EL DOMINGO 31 de Marzo, á las 3.30 de la tarde. Base, $ 3.50 vara. Seña, 10 por ciento. Comisión, 2 por ciento.—Valentín Santa María. m28

EN SAN MARTIN, F. C. C. Argentino, casa central, á plazos, calle Salta 79, entre Pueyrredón y Matheu, compuesta de 10 por 40, sala con ventanas á la calle, 2 dormitorios, cocina, galpón con pileta, de lavar, agua corriente etc., una cuadra del tranvía Lacroze, 3 de la plaza y 6 de la estación.

EL DOMINGO 31 de Marzo, á las 4 de la tarde. Base, $ 5 300 Seña, 10 por ciento. Comisión, 2 por ciento.—Valentín Santa María. m26

EN SAN MARTIN, F. C. C. A., casa á plazos, calle Moreno entre Iturraspe y otra, compuesta de 12 por 40, 3 piezas, cocina, adoquinado, etc., á 2 cuadras de la estación y 3 del Hipódromo.

EL DOMINGO 31 de Marzo á las 5 p. m. Base $ 5.000. Seña 10 o|o. Comisión 3 por ciento.—Valentín Santa María. m27

CASA NUEVA, CALLE SAL- cedo 3588 al lado de la esquina de la Avenida Boedo con el tranvía 23 y adoquinada. Tiene sala, comedor, tres habitaciones más, con cielos rasos de yeso, decorados, patios de mosaicos, gas, depósito para agua, adoquinado al frente, etc. Es una casa verdaderamente bien construída, mejor situada y distribuída de tal manera que consulta la casa para negocio y también para familia. Está desocupada. Las llaves en el almacén de la esquina. Lista para ser entregada al siguiente día del remate. Base, $ 10.000. Seña, 8 por ciento. Comisión, 2 por ciento.

EL DOMINGO 31 de Marzo, á las 4.30 de la tarde.—Francisco Raynell é hijo, Victoria 1033. U. T. 2141, Libertad. m24

CASITA, CALLE PAEZ 3330, entre Campana y Concordia. Mide 10 varas de frente por 35 varas de fondo, más ó menos, y consta de cuatro habitaciones y las demás comodidades. Su edificio es bueno y su ubicación excepcional. A una cuadra al Sur de la Avenida Gaona, 3 al Norte de Avellaneda, con el tranvía 99. Tiene 4.500 pesos en hipoteca á un año de plazo con 8 por ciento de interés, que constituye su base de venta. Hay urgencia en venderla por ausentarse su dueño. Barrio de gran progreso. Seña, 8 por ciento. Comisión, 2 por ciento.

EL DOMINGO 31 de Marzo, á las 3 de la tarde.—Francisco Raynell é hijo, Victoria 1033. U. T. 2141, Libertad. m24

AGACES 162 ENTRE PATA- gones y Uspallata. Casa de 12 varas de frente por 35 varas de fondo, más ó menos y consta de dos habitaciones espaciosas, un gran galpón en el frente de material y cinc, patios de mosaico, pozo con bomba y las demás comodidades. A una cuadra al Este de la Avenida Báez por el tranvía número 47 á plaza de Mayo y una al Sur del bulevar Casares. Bastará una rápida visita á esos lugares para que se dén cuenta del adelanto operado de un tiempo á esta parte y de que se adquiere en empresa, plazos. Base, $ 6,000, el edificio ha sido construído sin economías. Adeuda 33 mensualidades de $ 91.40 cada una, las que van incluídas en la base. Seña, 8 por ciento. Comisión, 2 por ciento.

EL DOMINGO 31 de Marzo, á las 3 de la tarde.—Francisco Raynell é hijo, Victoria 1033. U. T. 2141, Libertad. m24

SOBRE LA AVENIDA CHI- clana, esquina Las Naciones, están construcciones aprovechables que producirán renta. Mi-

Transferido

SOBRE LA AVENIDA CHI- clana, esquina Las Naciones, están construcciones aprovechables que producirán renta. Mide 34 varas de frente á una calle por 10 á la otra con adoquinado por cuenta y frente pago. Como mínimum se exigirán 800 pesos mensuales. Hay 16 habitaciones, 2 salones, 2 w. c. de Bowe. Tiene los servicios de agua, luz y gas. Para ver el interior, de 8 á 11 a. m. y de 2 á 5 p. m. Para tratar, de 11 á 12 a. m. y de 5 á 6 p. m. en el mismo local. La construcción se hará de acuerdo con el inquilino, que se obligará al contrato por mitad de dos á tres años con 8 por ciento de interés mensual para los constructores.

BACIGALUPPI Y RUA

Casa Central: Avenida de Mayo 672 y 5821; Sucursales: Flores, Rivadavia 6640; Telégrafos, Cabildo 2077; Almagro, Victoria 2841; en Mar del Plata, San Martín 248 y Rambla del Bristol; en Rosario de Santa Fe, calle Santa Fe 1074; y en Necochea, calle 25 de Mayo 55 al 59.

CASAS

EN EL CABALLITO — Finca moderna

Calle Arengreen, 254, entre Rojas y Caballito. Mide 10 por 32 varas. Base 8.000 pesos á plazos. Su edificio bien construído y de distribución esmerada, consta de 3 dormitorios, comedor, baño, cocina, w. c., carpintería de cedro, galería de material, cielos rasos de yeso, etc., etc. Se trata de la mejor posición del Caballito, á 40 metros del adoquinado, 200 metros de la avenida Gaona con eléctrico y rodeada por compacta y moderna edificación. Más datos, avenida de Mayo 672 al 82 ó sucursal Flores, Rivadavia 6640.—Bacigaluppi y Rúa. R. 3.232 (B).

EL DGO. 31 de Marzo á las 3.30. m24

CON CEDULAS — PROPIEDAD Luis XV, en el Caballito

Calle Rivadavia entre Yerbal y Pasaje Bass 420 entre Arengreen y Planes. Base pesos 7.000 incluso 2.500 cédulas argentinas. Edificio de sala al frente con balcones y cristales, 3 dormitorios, baño, cocina y w. c. pisos de tea, cielos de yeso decorados, carpintería de cedro, etc. Barrio inmejorable por su edificación, con adoquinado de pago y vereda al frente. A sólo 200 metros de la avenida Gaona con eléctrico. Más datos, Avenida de Mayo 672 al 82 ó Rivadavia 6640.—Bacigaluppi y Rúa. R. 3.232 (A).

EL DOMINGO 31 de Marzo á las 2

RIVERA 1277 al 79 ENTRE

las de Godoy Cruz é Iriarte. Flamante casa de renta de altos y bajos. Mide su terreno 9 por 30 varas. Base pesos 40.000; 1/2 al contado y 1/2 á 1 ó 2 años de plazo con el interés del 7 ojo. Venta ad corpus. Su edificio construído con materiales seleccionados, acertada distribución y de arquitectura moderna, consta de gran salón con sótano para negocio, comedor, 3 dormitorios, cuarto de baño, cocina, etc., en los bajos; en los altos agradan con revestimiento de mármol y sala, comedor, 3 dormitorios, vestíbulo, cuarto de baño, pieza de servicio, azoteas, instalaciones de luz eléctrica y carpintería de cedro, cielos rasos de yeso, celosías y vidrios biselados en todas sus puertas. Todo elogio á esta hermosa propiedad resultaría pálido ante la realidad de sus condiciones, por lo que invitamos á todas aquellas personas que desearían adquirir una buena casa de renta, no dejen de hacerle una visita y convencerse así de la verdad de nuestras manifestaciones. Su ubicación es digna de tenerse muy en cuenta sobre una avenida importantísima, con doble vía de eléctrico, próximos á la estación Palermo del F. C. P. y al paseo del mismo nombre. Datos y planos, avenida de Mayo 672 al 82.—Bacigaluppi y Rúa. R. 3.500.

EL DOMINGO 31 de Marzo á las 4 p. m. m24

LA GRAN ESQUINA DEL Sur, Perú 1110

esquina Humberto I 558, 598 y 600. Mide 30 por 21 varas. Base pesos 63.000 pagando su importe 1/2 al contado y 1/2 á un año de plazo, interés 8 ojo é hipoteca del mismo bien. Se compone su edificio que es antiguo, refaccionable de dos amplios salones de negocio, con sótanos, 15 habitaciones en conjunto, y demás dependencias. Esta esquina, cuyas dimensiones se prestan admirablemente para la construcción de una soberbia casa de renta, es la más importante del Sur, el barrio es eminentemente comercial, donde se encuentran radicadas las más importantes casas de comercio y con todas las comodidades apetecibles. Todo elogio es poco ante su brillante ubicación, nos concretaremos solamente á manifestar que sólo 100 metros dista de la avenida San Juan y que está próxima á la avenida y plaza de Mayo. Asfalto y adoquinado al frente. Visítese. Datos, Avenida de Mayo 672 al 82.—Bacigaluppi y Rúa. R. 3.323.

EL DOMINGO 31 de Marzo á las 5.

HOY, á las 4, en nuestra casa
LAS QUINTAS del PILAR

PLANO DE UBICACIÓN

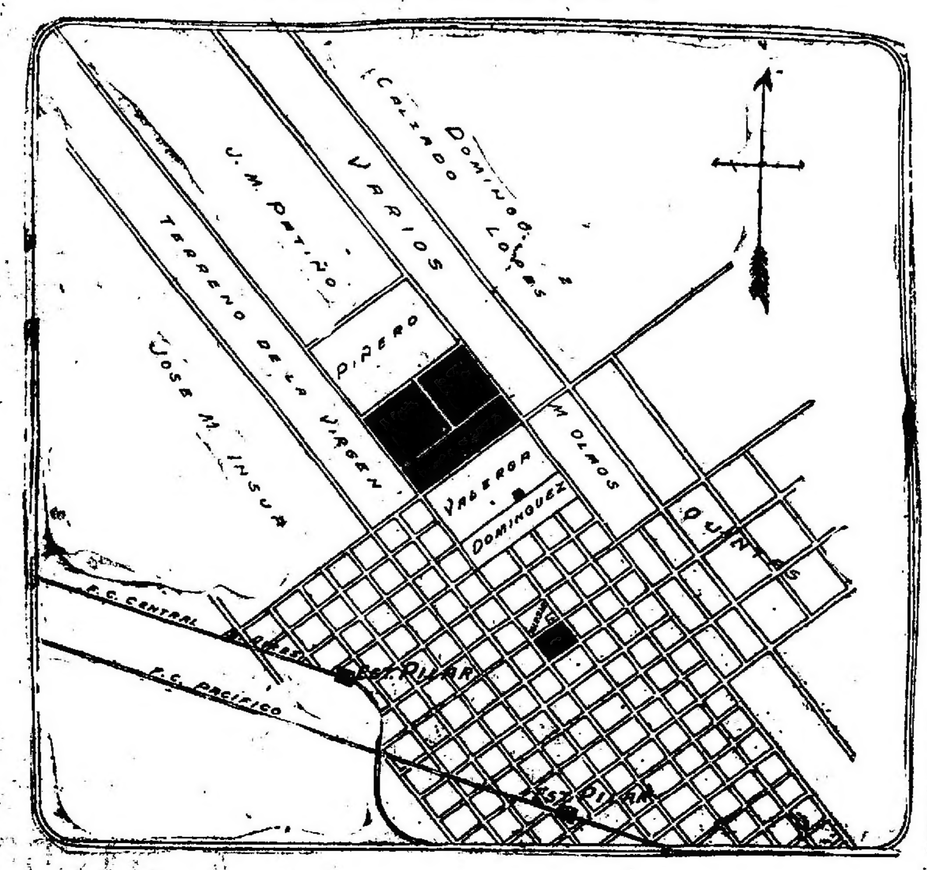

EN 80 MESES SIN INTERÉS - BASE $ 0.15 vara cuadrada

Léase aviso respectivo — BACIGALUPPI y RÚA

45 QUINTAS EN EL PILAR

En 80 mensualidades sin interés. Base 15 centavos la vara cuadrada. Las superficies varían entre 5.000 y 9.000 varas cuadradas, alambrado y con calles abiertas. Se encuentran ubicados sobre el pueblo, á 10 cuadras de las estación Pilar, F. C. P. y con un servicio extraordinario de trenes urbanos los que ponen sólo 60 minutos al Retiro y 50 del F. C. Lacroze, lindando con el mismo pueblo y á 4 cuadras de la Plaza é Iglesia. Estas tierras son conocidas por de Pifiero, paraje altísimo y de indiscutible porvenir por su sin igual ubicación y en donde muy pronto se levantarán soberbias casas quintas, lo que es la base del progreso y del adelanto de este importante pueblo cabeza del partido y caracterizado como uno de los importantes del Pacífico. Pilar es un pueblo formado donde existen edificios hermosos como ser el gran instituto Carlos Pellegrini, el único en su género en el país compuesto de 28 cuerpos de edificio con un magnífico parque. Estas quintas se prestan para la especulación, pues subdividiéndolas en lotes pequeños se obtendrán un precio excepcional ó bien para el agricultor, quintas de verdura, etc., donde el quintero tendría la única ocasión de mandar sus frutos directamente al Mercado Abasto, por medio del F. C. C. B. A. Mayores alabanzas acerca de su paraje, ubicación etc., es superfluo bajo todo concepto. Las condiciones de pago son inmejorables y al alcance de todos los bolsillos. En 80 meses, sin interés, con el único desembolso de 2 meses en el acto del remate y 2 más al retirar el título provisional. Las escrituras serán otorgadas por ante la oficina del señor Ramón Blanco, una vez abonadas 15 mensualidades. Posesión inmediata, lotes amojonados y dentro de líneas municipales. Datos y planos, Avenida de Mayo 672 al 82 ó sucursales.—Bacigaluppi y Rúa.—R. 3.201.

EL JUEVES 28 de Marzo á las 4 en nuestra casa. m18

VENEZUELA 2652, ENTRE

Saavedra y Misiones. Buena propiedad que mide su terreno 9x23 varas. Base, $ 25.000, á plazos. El edificio se compone de hermosa sala, 4 habitaciones, baño, cocina, w. c., piso de tea, patio de mosaico, umbrales de mármol y otras dependencias. La ubicación es brillante en todo concepto, entre construcciones modernas destacándose propiedades lujosas, las que transforman en un barrio magnífico y el mejor para vivir, teniendo toda clase de comodidades. A un paso de la Avenida Independencia, á 5 del bulevar Rivadavia y de la estación Once; como se ve, el paraje no puede ser nada mejor. Adoquinado al frente, agua corriente y cloacas. Visítese. Datos, Bacigaluppi y Rúa.—R. 3320.

EL DGO. 31 de Marzo, á las 3.30. m24

EN GENERAL URQUIZA —

Casa flamante, calle Valdenegro 2639, entre Guanacache y Bebedero. Mide 10 por 50 varas. Base, $ 13.000 que reconoce en hipoteca á un año de plazo. El edificio hecho á todo costo y con materiales de primer orden, consta de verja de manposteria al frente, jardín, sala y escritorio, vestíbulo, 3 dormitorios, comedor que cuadra si patio, otro dormitorio más despensa con amplio sótano, cocina, baño, dos habitaciones en altos, galería de material, cielos rasos de yeso decorados, pisos pino de tea, carpintería y celosías de cedro, umbrales de mármol y demás detalles de una casa moderna y bien distribuída. La ubicación es bajo todos conceptos recomendable, pues se trata de la parte más notable de Villa Urquiza, á 100 metros de Alvarez Thomas, zona de edificación próxima á la estación del ferrocarril y plaza Echeverría, con líneas de tranvías á todos rumbos. Más datos á nuestra casa central, Avenida de Mayo 672-82 ó sucursal Belgrano, Cabildo 2077.—Bacigaluppi y Rúa.—R. 3333.

EL DGO. 31 de Marzo á las 5. m24

EN FLORES — CASA LUIS

XV, preparada para altos. Calle Nueva 31 entre Páez y Neuquén, á una cuadra de los bulevares Gaona y Naxca. Mide 11 por 38 varas. Base 14.000 pesos, á plazos. Su edificio en cal hecho con buenos materiales consta de sala y escritorio al frente, tres espaciosas habitaciones, comedor que cuadra los patios, baño, espacio para una habitación más, pieza de servicio en altos, carpintería de cedro y celosías, cielos rasos de yeso decorados, mosaicos, mármoles, pileta de lavar, gas y otros pormenores de las casas, bien construídas. Barrio que progresa constantemente y donde la edificación ha avanzado en tal forma que hoy se encuentra ahogado, notándose chalets y casas quintas los que dan impulso á que las tierras en esos parajes esté en continua valorización. A un paso de los bulevares Naxca y Gaona (obra importantísima está descontada), adoquinándose y en breve con líneas de tranvía. Visítese es el mejor comentario. Datos, Avenida de Mayo 672 al 82 ó sucursal Rivadavia 6640.—Bacigaluppi y Rúa. R. 3.321.

EL DGO. 31 de Marzo á las 4.30. m24

EN PALERMO — CASA CA-

lle Humboldt 2331, entre Charcas y Paraguay. Mide 10 por 33 varas. Base, 30.000 ó facilitos 14.000 en efectivo, pudiendo pagarse el resto en cuotas al contado y un año con 7 por ciento de interés. Consta de sala, dos dormitorios, comedor, dos dormitorios más, baño, cocina, w. c., una pieza en altos, vestíbulo, galería de material, patios de mosaico, instalación de gas y luz eléctrica, celosías y carpintería de cedro, pisos pino tea, umbrales de mármol, cielos rasos de yeso, agua corriente, adoquinado y vereda de mosaico al frente y otros detalles que podrán apreciarse de visu. El barrio aristocrático en que está situada esta magnífica propiedad basta por sí solo para recomendar su adquisición. Dista pocos metros de la estación del ferrocarril Pacífico y de Santa Fe y de ahí unen con el centro numerosas vías de eléctricos. Más datos, Avenida de Mayo 672-82 ó Cabildo 2077.—Bacigaluppi y Rúa.—R. 3314.

EL DGO. 31 de Marzo, á las 4.30. m24

JUDICIAL —PETIT HOTEL

calle Ombú 45, al 51, entre las de Rivadavia y Bmé. Mitre. Mide su terreno 8m62 de frente por 14m73 de fondo. Base, $5.000 pesos. Su edificio elegantemente construído se compone de zaguán y 8 piezas, siendo la distribución la siguiente:

SUBSUELO: 2 dormitorios, cocina y w. c.

PRIMER PISO: seguan con gradas y revestimiento de mármol, gran hall, sala al frente con balcón, escritorio, despensa, comedor y una escalera de la que comunica á los pisos altos.

SEGUNDO PISO: 4 dormitorios, cuarto de baño [illegible]

6 LOTES EN FLORESTA —

En su parte central. En 30 meses, sin interés. Forman parte de la conocida quinta de Silveyra. Con frente á las avenidas Directorio y calles Azul, Tandil, Remedios y Pergamino. Miden 9 y 10 varas de frente por 30 á 40 varas de fondo, ideales dimensiones, para cualquier clase de construcción. Sin base á tanto la v. c. en 30 meses, entregando 3 en el acto del remate (2 ojo de comisión) y 2 meses más á la entrega de la libreta dentro de 2 días de efectuado. Las escrituras se darán inmediatamente ante la oficina del señor Pascual S. Gargiulo (B. Mitre 1550) con los únicos lotes que quedan sin edificar y los más inmediatos á los tranvías que funcionan por las avenidas Provincias Unidas, Rivadavia y Directorio, que distan sólo 2 y 4 cuadras de estas tierras. La venta es como judicial y por lo tanto se venderá al mejor postor. Datos y planos, avenida de Mayo 672 al 82 ó sucursal, Flores, Rivadavia 6640.—Bacigaluppi y Rúa. R. 3.317.

EL DGO. 31 de Marzo á las 5. m24

EN MARTINES — 51 LOTES

en 40 mensualidades ¡sin interés! En pleno centro aristocrático, con frente á la Avenida Manuel Aguirre (camino de automóviles de Buenos Aires al Tigre), calles General Brown, Ladislao Martínez y Moreno, á 40 metros de la importante calle Alvear, resuelto su adoquinado, á un paso de la estación Martínez, del tranvía eléctrico y rodados de espléndidas casas-quintas y chalets. Forman parte de la manzana C. y D. de la conocida quinta de Lamarca. Venta sin base á tanto la vara cuadrada. Unico desembolso, 2 mensualidades de seña en el acto del remate (comisión 2 por ciento) y otras dos mensualidades dentro de los 10 días al retirar los títulos provisionales. Después detalles. Tren gratis de Retiro á las 2.15 con parada en Belgrano á las 2.25. Bacigaluppi y Rúa.—R. 3322.

EL DOMINGO 14 de Abril á las 3, en los mismos. m17

RIO JANEIRO Y CANGA-

llo, á 20 varas de esta importante esquina y sobre el Parque Centenario, casa calle Arengreen 20, entre las de Ramos Mejía y Río de Janeiro. Mide 9 por 16 varas. Base, pesos 7.500. Su edificio espléndidamente distribuído y su construcción hecha con materiales escogidos, se compone de una amplia sala, dos cómodos dormitorios, pieza de servicio, cocina y w. c., pisos de tea, cielos rasos de yeso, carpintería de cedro, umbrales de mármol, patios de mosaico, y otros inmumerables detalles que visitándola se podrán ostimer. Paraje altísimo y de incalculable porvenir, allí día á día surge un bonito edificio, surge una bella casa-quinta; los que contribuyen eficazmente á que esta zona esté en constante valorización. A un paso de los bulevares Chubut y Gaona con eléctrico y adoquinado. Visítese. Datos, Avenida de Mayo 672-82 ó sucursal Flores, Rivadavia 6640. —Bacigaluppi y Rúa.—R. 3329.

EL DGO. 31 de Marzo, á las 4. m28

TERRENOS

EL GRAN REMATE DEL

año. Espléndida fracción que se subdividirá en lotes, por órden de la Sociedad Anónima Fomento Urbano y Rural. En 60 meses, sin interés. Dá frente al gran bulevar Santa Fe (hoy Maipú), adoquinado y en breve con tranvía eléctrico desde Buenos Aires al Tigre, con luz eléctrica y arteria importantísima que une á la capital con todos los progresistas y preferidos pueblos del Norte. Tiene á los fondos la estación y población de Florida y está á 100 metros del bulevar Circunvalación y de la estación que erigirá el F. C. de Trocha Angosta, á igual distancia de la estación del tranvía eléctrico al Tigre á cuya obra se dará principio próximamente, pues están ya confeccionados y aprobados los planos respectivos. Se está levantando en los alrededores una hermosa edificación que hace asegurar lo que será en lo futuro esa privilegiada zona. Hay calles adoquinadas recientemente que cruzan el terreno en toda su extensión. En breve detalles. Oportunamente se fijará la fecha del remate. v18

DOS LOTES CENTRALES —

Sobre las avenidas San Martín, Añasco y Dungeness, todas con tranvía eléctrico y adoquinado. Calle Sapaleri entre Dungeness y Vírgenes, de 10 por 35.45 varas cada uno, lotes números 11 y 12. Manzana (G.) Venta sin base, á tanta la vara cuadrada con facilidades de pago. Como paraje es de lo mejor, pues su espléndida edificación como así también por las diferentes líneas de tranvías que cruzan y que corren á distintas direcciones. Más datos, Avenida de Mayo 672-82 ó Rivadavia 6640.—Bacigaluppi y Rúa.—R.

EL DOMINGO 31 de Marzo, á las 3.30. m24

A 100 METROS DE RIVADA-

via.—Una espléndida esquina en dos lotes, calle Víctor Hugo y Yerbal, rumbos Sur y Oeste, con superficies de 339 y 300 v. c. respectivamente. Base, $ 5 vara cuadrada, lindan con buenos edificios de regio estilo. A sólo un paso de la Avenida Rivadavia con tranvía eléctrico número 2 á todas partes del municipio y por último vía á vía á la estación Luro del F. C. O., desde hace tiempo librada al servicio público. Más datos, Avenida de Mayo 672-82 ó Rivadavia 6640.—Bacigaluppi y Rúa.—R. 3318.

EL DGO. 31 de Marzo, á las 4.30. m24

6 LOTES EN FLORESTA —

En su parte central. En 30 meses, sin interés. Forman parte de la conocida quinta de Silveyra. Con frente á las avenidas Directorio y calles Azul, Tandil, Remedios y Pergamino. Miden 9 y 10 varas de frente por 30 á 40 varas de fondo, ideales dimensiones, para cualquier clase de construcción. Sin base á tanto la v. c. en 30 meses, entregando 3 en el acto del remate (2 ojo de comisión) y 2 meses más á la entrega de la libreta dentro de 2 días de efectuado. Las escrituras se darán inmediatamente ante la oficina del señor Pascual S. Gargiulo (B. Mitre 1550) con los únicos lotes que quedan sin edificar y los más inmediatos á los tranvías que funcionan por las avenidas Provincias Unidas, Rivadavia y Directorio, que distan sólo 2 y 4 cuadras de estas tierras. La venta es como judicial y por lo tanto se venderá al mejor postor. Datos y planos, avenida de Mayo 672 al 82 ó sucursal, Flores, Rivadavia 6640.—Bacigaluppi y Rúa. R. 3.317.

EL DGO. 31 de Marzo á las 5. m24

EN ARRECIFES — 550 ES-

pléndidos terrenos en su mayoría lindando con edificios, los únicos disponibles más centrales y mejor ubicados de la localidad, dentro del ejido del pueblo, con calles abiertas, etc. En 30 meses sin interés y sin base, á tanto la vara cuadrada. Por cuenta y orden de un sindicato. El principal núcleo de estos hermosos lotes, está situado en la avenida Circunvalación Este hoy Bustos Alvear y calles San Pedro, Vencedores en el Tala, General Hornos y otras; otro importante grupo en la Avenida Darío Rocha, arteria que se extiende por el mismo centro del pintoresco pueblo, y los restantes sobre la avenida José Angel Molina, que corre inmediata á la vía del ferrocarril. Los primeros distan 6 cuadras de la estación, 3 de la avenida Darío Rocha y 5 de la iglesia y plaza principal. En estos terrenos se construirán los edificios para escuela pública y capilla habiendo sido donado para este fin. Los segundos á solo 2 y 3 cuadras de la iglesia y plaza principal y con una avenida cuya importancia hemos mencionado y los demás á 4 cuadras directas de la estación é inmediatos á la iglesia y plaza.

Condiciones: Seña 3 meses en el acto del remate y 2 ojo de nuestra comisión y otra á al recibir el título provisional. Descuento del 15 ojo al que abone el contado. Posesión inmediata al siguiente día del remate. Escrituras por ante el escribano, señor Domingo B. Risso, en Arrecifes, quien suministrará todos los datos necesarios. Datos y planos, Avenida de Mayo 672 al 82 ó sucursales.—Bacigaluppi y Rúa. R. 3.329.

EL DOMINGO 14 de Abril á las 2, sobre los mismos terrenos. m22

Informes completos á nuestra casa central ó sucursales, por carta, personalmente ó por teléfono.

BACIGALUPPI Y RUA.

Guerrico & Williams

ESTACION ESPIGAS, F. C.

S., línea de Alvear á Pigüé. Orden de la Compañía de Tierras del Sud, 4000 hectáreas de rico campo dividido en chacras, quintas y solares, rodeando esta estación; todas estas tierras aptas para agricultura, con buena aguada y poca profundidad, que la Compañía del Sud entrega á la venta amplia y sin limitaciones, siendo su deseo vender, sin hacer cuestión de precio. La fersecidad de la tierra se comprueba con un pequeño ensayo que se ha hecho, con maíz y hortalizas, consiguiéndose plantas de más de 2 metros de alto y hasta con 4 mazorcas y cebollas de medio kilo. Condiciones de pago: sin base las chacras y quintas á tanto la hectárea, pagadero 20 por ciento al contado y el saldo en 4 cuotas iguales al 10 de Abril de 1913, 1914, 1915 y 1916, con 7 ojo de interés anual, por semestres adelantados. El pueblo, á tanto el m. c., en 10 semestres sin interés, abonándose 2 al contado y los restantes á contar del 10 de Octubre 1912. Todas las ventas se hacen dentro de las condiciones generales de la Compañía de Tierras del Sud. Posesión inmediata.

EL DOMINGO 14 de Abril á las 2 p. m. en la misma estación. El día del remate saldrá de Alvear un tren especial á las 10 a. m. que seguirá hasta Recalde una vez terminada la venta, á tiempo de alcanzar la combinación para Buenos Aires. Pidan planos y más datos á B. Mitre 530.—Guerrico y Williams.

Nota importante — Todo comprador de chacras y quintas tendrá opción, dentro del año de su compra, de dejarla sin efecto, devolviéndosele la parte de precio pagada. Es la mejor garantía de la bondad de nuestros campos. m20

EN Cañuelas — POR MEN-

sualidades. Frente mismo á la estación. 2 medias manzanas en 27 lotes de 321 á 620 varas, la mejor ubicación de la localidad. Para hoteles, bars, confiterías, almacenes, tiendas y cualquier otro comercio, estos terrenos son irremplazables. Sin base, en 30 mensualidades sin interés, á tanto la vara cuadrada, exigiéndose 2 mensualidades y 2 ojo de comisión en el remate, otras 2 mensualidades dentro de los 10 días al entregarse las libretas y las restantes más á mes á contar del 10. de Mayo. Posesión y escrituras inmediatas, éstas ante el señor Francisco García Talabera. Títulos perfectos.

EL DOMINGO 31 de Marzo á las 2 p. m. en los terrenos. Soliciten planos á los señores Bermejo Hnos., en Cañuelas ó en ésta á nuestra casa B. Mitre 530.—Guerrico y Williams. m24

ORDEN DE LA COMPAÑIA

de Tierras del Sur. Todo comprador de chacras y quintas tiene un año de plazo para dejar sin efecto la compra, en caso que le conviniere, devolviéndosele la parte de precio pagada. Próximas ventas:

Las chacras, quintas y solares que rodean las siguientes estaciones:

Estación Espigas, F. C. S. línea de Alvear á Pigüé, partido de Olavarría. 4.000 hectáreas. El 14 de Abril á la 1 p. m.

Estación Pontaut, F. C. S. Partido de La Madrid, Línea de La Madrid á Pringles. 600 hectáreas. El 21 de Abril á las 9 a. m.

Estación Libano, F. C. S. Partido de La Matría, Línea de La Madrid á Pringles. 800 hectáreas. El 21 de Abril á las 2 p. m.

Estación Henderson, F. C. M. Partido de Pehuajó. 5.000 hectáreas. El 28 de Abril á la 1 p. m.

Estación Tedín Uriburu, F. C. S. Entre Azul y Juárez. Línea de Vela á Olavarría. 1.250 hectáreas. El 5 de Mayo á la 1 p. m.

Estación Blanca Grande, F. C. S. Partido de La Madrid. Línea de Alvear á Pigüé. 500 hectáreas. El 12 de Mayo á las 9 a. m.

Estación Arboledas, F. C. S. Partido de La Madrid. Línea de Alvear á Pigüé. 2.500 hectáreas. El 12 de Mayo á las 2 p. m.

Estación Espartillar, F. C. S. Entre Saavedra y Coronel Suárez. Línea de Alvear á Pigüé, 1.500 hectáreas. El 19 de Mayo á las 2 p. m.

Estación Fasman, F. C. S. Partido de Coronel Suárez. Línea de Alvear á Pigüé, 1.000 hectáreas. El 19 de Mayo á las...

Condiciones de pago: sin base, las chacras y quintas á tanto la hectárea pagaderos 20 ojo al contado y el saldo en 4 cuotas iguales á 1, 2, 3, y 4 años de plazo con 7 ojo de interés anual por semestres adelantados; el pueblo á tanto el metro cuadrado en 10 semestres sin interés. Todas las ventas se hacen dentro de las condiciones generales de la Compañía de Tierras del Sur. Posesión inmediata. Pidan planos á B. Mitre 530.—Guerrico y Williams. v16b.

ORDEN DE LA COMPAÑIA

de Tierras de Guatraché. Los Mirasoles, en Bahía Blanca. 7.000 hectáreas en quintas de 5 hectáreas y chacras de 25 hectáreas, lindando con el ejido de Bahía Blanca y Villa Harding Green entre el tranvía eléctrico de esta Villa, que se pone 30 minutos de la plaza de Bahía Blanca, y la estación Calderón, que las limita por el otro costado. Unicas tierras de esos alrededores aptas para cultivos agrícolas, estando rodeadas de terrenos todos subdivididos y vendidos en lotes pequeños. Es la ubicación ideal para las quintas de verdura, frutales y toda clase de cultivos intensivos que prosperan y tendrán fácil salida por los múltiples medios de comunicación que los une con la plaza y mercados de Bahía Blanca. Además el río Napostá que riega un lado del campo permite realizar obras de irrigación que valorizan las tierras en tan gran escala. Los tambos, las chacritas de alfalfa, los gallineros tienen su lugar obligado y no puede pedirse mejor inversión de dinero, tanto para los que quieran trabajar la tierra con seguridad de un máximo rendimiento sino también para el que quiera colocar sus ahorros, con la certeza de una gran valorización. Sin embargo de las ventajas citadas, la Compañía no hace cuestión de precio, la venta se hará amplia con opción y toda liberalidad, sin base, á tanto la hectárea, pagadero 20 ojo al contado y el 80 por ciento restante en 4 cuotas al 15 de Abril de 1913, 1914, 1915 y 1916 con 6 ojo de interés anual pagaderos por semestres adelantados y garantía hipotecaria. Las escrituras se otorgarán por los señores R. y M. Pasel, B. Mitre 459, con títulos perfectos. Posesión inmediata.

EL JUEVES 11 de Abril á las 3 p. m. en nuestra casa, B. Mitre 530, donde pueden pedir planos. Seña 8 ojo. Comisión 2 por ciento.—Guerrico y Williams. m15

ORDEN de la compañía de

tierras de Guatraché, en la Pampa, sección III, 14.445 hectáreas en chacras de 50 hectáreas, rodeando las estaciones Kilómetro 49, construída y en servicio y Kilómetro 64 en construcción, del ramal de Guatraché á Macachín. Tierras muy ricas, especiales para agricultura son las únicas que se ofrecen en esa preferente ubicación, y en tan liberales condiciones de pago. Sabido es que la sección III de la Pampa, es una de las pocas que cuentan con vías de comunicación fáciles y baratas, con la gran puerta de salida de Bahía Blanca, á 5 horas y cuyas tierras son aptas para toda clase de cultivos, como maíz, trigo, alfalfa avena, cebada etc. El objeto de la Compañía de Tierras de Guatraché es poner al alcance del pequeño agricultor el medio de hacerse de tierra propia y libertarse para siempre del arrendamiento que se lleva la buena parte de su utilidad anual. Además en la Pampa, no existen impuestos, solo se paga la contribución territorial y un pequeño derecho de aduas, ventajas que colocan al agricultor de la Pampa en situación más holgada que el de Bs. Aires y otras provincias. La venta se hará con amplia opción y toda liberalidad. Sin base, pagadero: 20 ojo al contado y el 80 ojo restante en 4 cuotas anuales al 25 de Abril de 1913, 1914, 1915 y 1916 con el 6 ojo de interés anual por semestres adelantados y garantía hipotecaria. Las escrituras se otorgarán inmediatamente por los escribanos de la compañía, señores R. y M. Pasel, B. Mitre 459, con títulos perfectos. Posesión también inmediata.

EL VIERNES 12 de Abril á las 3 p. m. en nuestra casa, B. Mitre 530. Seña 8 ojo. Comisión 2 ojo.—Guerrico y Williams. m15

ORDEN DE LA COMPAÑIA

de tierras de Guatraché. En la Pampa sección III, 400 hectáreas en 13 chacras, sobre la estación Kilómetro 39 del ramal de Guatraché á Macachín, del ferrocarril del Pacífico. — Tierras de agricultura, de idénticas condiciones que las 14.445 hectáreas más arriba mencionadas. Sin Base, 20 por ciento al contado y el saldo en 4 cuotas anuales al 25 de Abril de 1913, 1914, 1915 y 1916, con 6 ojo de interés anual por semestres adelantados. Escrituras por R. y M. Pasel con títulos perfectos. Posesión inmediata.

EL VIERNES 12 de Abril á las 3 p. m. en nuestra casa, B. Mitre 530. Pidan planos —Guerrico y Williams. m15

ORDEN DE LA COMPAÑIA

de Tierras y Hoteles de Bierra de la Ventana, divididos en quintas y solares formando el pueblo de recreo, que por su moderno trazado, su clima delicioso, la pureza de sus aires, está llamado á ser el rival de Mar del Plata; lugar y día de nuestro mayor actividad y prosperidad á esta última por todos los que no les gusta el aire de mar. A una noche de Buenos Aires y pocas horas de Bahía Blanca, es de cómodo y fácil acceso, y lo será más todavía cuando se realice el proyecto en estudio de un tranvía que construirá la compañía, uniendo la villa con la estación Sauce Grande, F. C. S. Así mismo la compañía proyecta una usina eléctrica capaz de suministrar luz y fuerza motriz á los chalets que se construyeun. Siendo el deseo de la compañía realizar la villa interamente, las condiciones de venta son excepcionalmente ventajosas. Sin base á tanto el metro cuadrado, pagadero 20 por ciento al contado y el 80 ojo restante en 8 semestres de 10 por ciento á contar del 25 de Octubre de 1913, sin interés. Las escrituras se otorgarán inmediatamente por ante la oficina del señor Carlos de la Torre con títulos perfectos. Posesión inmediata. 0

EL MIERCOLES 10 de Abril á las 2 p. m. en nuestra casa, B. Mitre 530. Planos detallados pueden pedirse en Bahía Blanca, al señor C. A. Pfonsato, al hotel club Sierra de la Ventana, en Buenos Aires á B. Mitre 530; en Mar del Plata, á nuestra sucursal Rambla y en las demás localidades á los representantes de "El Diario". Seña, 8 ojo. Comisión 2 ojo.—Guerrico y Williams.

MUEBLES, ETC.

JUDICIAL — LA FABRICA

de sebo, calle Lobos entre Olliden y Larrazábal. Edificada en terreno de 28 metros (22y09) de frente al SE. por 58m40 (102y21) de fondo, consta de un gran galpón de hierro galvanizado con claraboya y sótano; cercado de alambre tejido, pozo con bomba, w. c., etc. Base 8.000 pesos.

FRACCION FORMADA POR TRES LOTES Y PARTE DE OTRO, calle Lobos, lindando con la fábrica, señalados en el plano especial con los números 71a, 71b, 71c, 71d, compuestos por estar unidos de 25 metros (26v95) de frente sobre Lobos, por 20 metros (23v09) de fondo ó sea una superficie de 640 m. c. (853.29 varas cuadradas). Base $ 2 cada 75 decímetros cuadrados.

UN LOTE NÚM. 70, calle Olliden entre Lobos y Merlo, lindando por los fondos con las anteriores; mide 11m57½ de frente al SO. por 60m82 (85v65) de fondo en el costado SE., 60m35 (85v65) en el costado NO. superficie 604.55 m. c. (906.10 v. c.) Base 3 pesos cada 75 decímetros cuadrados.

PROPIEDAD CALLE POLA 2222 entre Lobos y Merlo; mide 8m66 (10 v.) de frente al SO. por 23m27 (26v87) de fondo al NE., consta de 2 piezas, cocina, w. c., pozo semisurgente con bomba. Base pesos 2.133.33.

EL DOMINGO 14 de Abril á las 3 p. m. en la misma fábrica. Orden del señor Juez doctor Aureliano Gigena, secretaría del doctor Fermín M. Almina en los autos testamentarios de don Félix Nasutti. Por orden del mismo Juzgado se hace constar lo siguiente: que el lote número 73, manzana D, (la fábrica), adeuda $ 192, pagaderos en 12 mensualidades de 16 cada una, las que quedan á cargo del comprador; que las escrituras deberá otorgarse por ante el escribano señor Carlos Feliciano Molina, Malpú 226, y que todo comprador abonará 8 ojo como seña y parte de precio y 2 ojo de nuestra comisión.—Guerrico y Williams.

JUDICIAL — LAS INSTALA-

ciones y enseres varios de la fábrica de sebo situada calle Lobos entre Olliden y Larrazábal.

Seis calderas.	Base $	100	$	600 —
20.000 ladrillos	"	13 35 el mil	"	266.66
1 carro para chicharrones	"	100	$	100 —
8 carros viejos	"	66.66 c|n.	"	200 —
Una jardinera	"	53.33	"	53.33
9 casillas madera	"	13.33	"	120 —
1 chata 4 ruedas	"	333.33	"	333.33
1 báscula con pesas	"	33.33	"	33.33
Un lote herramientas	"	66.66	"	66.66
1 lote 300 tejas más ó menos	"	20	"	20 —
1 lote arneses	"	20	"	20 —
				1.813.31

ó sea 2/3 partes de la tasación.

EL DOMINGO 14 de Abril á las 3 p. m. en la misma fábrica. Orden del señor Juez doctor Aureliano Gigena, secretaría del doctor Fermín M. Almina en los autos testamentarios de don Félix Nasutti. Comisión 10 ojo.—Guerrico y Williams. m24

BARDIER & SISTERNA

ENTRE San Isidro y San Fernando

75 lotes, con 10.000 ladrillos de regalo por lote. Base $ 5 por m. c. Tienen agua corriente y están sobre la Av. Santa Fe y talleres de Victoria.

El próximo Domingo

Tren gratis

Pidan planos

75 LOTES ENTRE SAN ISI-

dro y San Fernando. Con 10.000 ladrillos gratis por cada lote. Base $ 5 la mensualidad, en 100 meses, sin interés. Están sobre la estación y grandes talleres de Victoria y á sólo 2 cuadras de la Avenida Santa Fe, adoquinada y con tranvía al Tigre, lindan con edificios, tienen agua corriente y colegio del Estado dentro de los mismos terrenos y forman parte de un barrio moderno y sumamente poblado, cuya existencia sólo data de un año y el cual sorprende por la cantidad de edificación que extentáneamente ha surgido á impulso de las grandes facilidades y excelentes condiciones acordadas á los compradores de los remates anteriores y que son las mismas en que hoy ofrecemos los últimos 75 lotes, único saldo de esa gran fracción de 20 manzanas de superficie. Además de los grandes talleres de ferrocarril, los rodean importantes fábricas y establecimientos industriales. La vía los separa del hermoso edificio del nuevo hospital San Fernando situado en la calle Gral. Belgrano, iluminada á luz eléctrica y á adoquinarse próximamente desde San Fernando á Victoria. Condiciones de la venta. En 100 meses, sin interés, con 10.000 ladrillos gratis por lote. Seña 3 mensualidades en el acto del remate, más 2 ojo de comisión y otras 3 mensualidades más dentro de los 5 días, dándose la posesión inmediata de los terrenos. Las mensualidades restantes se pagarán del 1o. al 10 de cada mes, empezando desde Abril próximo, en el Banco de Galicia y Buenos Aires, calle Cangallo, 406 ó en la sucursal del mismo Banco en San Fernando. Lotes amojonados. Líneas municipales aprobadas por la Intendencia de San Fernando. Escrituras definitivas é inmediatas por ante el escribano señor H. V. Bregazzi, B. Mitre 519 (ultimo transcurridas 20 mensualidades). Descuento del 20 ojo por pago al contado. Títulos garantidos á disposición de los interesados en la escribanía nombrada. Nota importante: Los ladrillos se concederán de acuerdo con las condiciones que estipulan los planos. Tren expreso gratis de Retiro (vieja) á la 1.40 p. m., partiendo de Belgrano á la 1.50. Planos é informes, Rivadavia 2717.—Bardier y Sisterna.

EL DGO. 31 de Marzo, á las 2 30. m28

Olimpo Linares y Cía.

A 8 CUADRAS DE LA ES-

tación Monte Grande, 2 hectáreas, 42 áreas, 64 centiáreas ó sea 32.352 varas cuadradas, en un solo lote, ubicado en la mejor zona; alfalfado, alambrado, adaptable á cualquier aplicación, lindando al NE. calle por medio con el lote 13, con los lotes 11 y 12, al SO. calle por medio con los terrenos del señor Santamarina, al NO. con el señor Recondo.

HOY JUEVES 28 de Marzo, á las 3 p. m., venderé este terreno que se encuentra en un centro de población donde están entre otros importantes chalets el del señor Santamarina, pasando por una de sus puertas el camino de automóviles que hace susceptible á la fracción su venta, de poderla subdividir en lotes, en la seguridad de obtener un éxito positivo. La altura de la tierra, su ubicación estratégica y la proximidad á la estación y pueblo, son factores cuya importancia demuestran en un todo el valor que tienen estas tierras y la importancia de esta venta, teniendo en cuenta que sólo dista media hora de la capital, con 32 trenes diarios de Buser, $ 1 la v. c., pagadero tercera parte al contado y tercera á uno y dos años con el

El remate transferido
La excepcional manzana
Calles LACAR, ZAMUDIO, SUD AMÉRICA y MORAN

Sobre el Parque de Agronomía y á 2 cuadras de la Parada Tres Cruces, tranvía de Lacroze á San Martín. Es un barrio de sorprendente crecimiento. Los 32 lotes en que se ha subdividido la manzana, son altísimos y de medidas convenientes.

Venta absolutamente sin base
A pagar en 40 mensualidades
El Domingo 31 de Marzo, á las 4

En la manzana ofrecemos planos con detalles completos.

PIETRANERA & Cía.
463, Bmé. Mitre 463

F. P. Bollini & Cía.
120 Bolivar 120

SEMANALES — LOS MARTES Y SABADOS: plantas; los JUEVES, muebles, los VIERNES, mercaderías variar. á las 2 p. m. perm.

JUDICIAL — EN LUJAN — Propiedad, calle Pintos esquina 25 de Mayo. Base de venta $ 3.753.14 ó sea las 2/3 partes de su tasación.

EL LUNES 8 de Abril á las 3 p. m. en nuestra casa Bolivar 120, por orden del señor Juez de primera instancia en lo civil, doctor Julián V. Peña y en la sucesión de D. Andrés Juan Berlín que tramita por la secretaría del escribano don Carlos E. González del Solar, 6o. piso, Palacio de Justicia. Terreno: Mide 15.165 mts. de frente al Oeste por 60.160 mts. de frente también al Este por la calle 25 de Mayo, ó sea una superficie de 911.72 mts. cds. Edificio: lo constituye 4 habitaciones, 1 w. c., pozo semisurgente, pared de cerco, etc. Construcción: en buen estado, mamposteria de ladrillos comunes en barro sin revocar, pisos de ladrillo, de mosaico del país y baldosa, techos de fierro galvanizado, carpintería pino blanco, etc. Títulos perfectos. 8 o|o á cuenta de precio y 2 o|o de comisión. m22

JUDICIAL — COCHABAMBA 620 entre las de Perú y Chacabuco, situación inmejorable, barrio todo edificado y de movimiento comercial, el edificio lo constituye una casa habitación de familia, compuesta de planta baja y alta. Base de venta 2|3 partes de su tasación ó sean la 16.892 pesos. Orden del señor juez doctor Jerónimo Balarino, en el expediente López Camelo de Repetto doña María, solicitando el nombramiento de tutor para sus menores hijos Plaza Montero Gabriela y otros, que tramita por la secretaría del señor Jacinto Fernández, 6o. piso, palacio de Justicia.

EL DOMINGO 31 de Marzo á las 3 p. m. sobre la misma. Terreno: Mide 8m68 de frente al Norte, por 13m67 de fondo al Sud. Edificio: planta baja: Se compone de zaguán y sala al frente, sobre la calle, 2 habitaciones, cocina, baño, w. c., y un patio. Planta alta, 2 salas á la calle, 2 piezas, un cuarto de baño, servicio de gas y ciocas domiciliarias. Construcción: Paredes de ladrillo, revoques en cal, fachada á la calle revoque artificial imitación piedra. Entrepiso de bovedilla, cielos rasos de yeso, pisos de tea, puertas de pino, patio piso mosaico. Títulos perfectos. 8 o|o á cuenta de precio y 2 o|o. de comisión á cargo del comprador. Por mayores detalles é informes á nuestro escritorio, Bolivar 120, ó al palacio de Justicia, secretaría Fernández, 6o. piso.—F. P. Bollini y Cía. m26

MUEBLES; — JUEGOS DE dormitorio, comedor, escritorio, vestíbulo y sala en variadas formas y estilos, bibliotecas, escritorios, guardarropas, roperos, lavatorios, cómodas, camas, mesas de comedor, centro y fantasía, sillas de Viena y vaquetá, cuadros, artículos de metal y cristal, alhajas varias, etc. Se rematarán

EL JUEVES 28 de Marzo, á las 2 p. m., en nuestra casa, Bolivar 120, comisión al comprador 10 o|o. F. P. Bollini y Cía.

JUDICIAL — LOS BIENES pertenecientes á la sucesión de doña Catalina Podestá de Capurro.

EL LUNES 15 de Abril, á las 3 de la tarde, en nuestra casa, Bolivar 120 y por orden del señor juez de 1ra. instancia en lo civil doctor Julián V. Peña.

1o.—Finca calle Pichincha 763. Terreno: mide 8.66 metros de frente al Este sobre la calle Pichincha por 35.1o metros de fondo al Oeste. Edificio: es compone de portón de entrada, 3 habitaciones sobre el costado Sur del terreno, un parral con zarzo de madera, una pieza de id. En el fondo en el contrafrente una caballeriza con 5 boxes y altillo para el forraje, w. c., una pileta para el estiércol, patio, piso de adoquines, servicio de cloacas domiciliarias, etc. Construcción: edificación vieja, paredes de ladrillo, revoque en cal, techos de hierro galvanizado, carpintería pino blanco, etc. Títulos perfectos. 8 o|o á cuenta de precio y 2 o|o de comisión. m23

JUDICIAL — COCHABAMBA 620 entre las de Perú y Chacabuco, situación inmejorable, barrio todo edificado y de movimiento comercial, el edificio lo constituye una casa habitación de familia, compuesta de planta baja y alta. Base de venta 2|3 partes de su tasación ó sean 16.892 pesos. Orden del señor juez doctor Jerónimo Balarino, en el expediente López Camelo de Repetto doña María, solicitando el nombramiento de tutor para sus menores hijos Plaza Montero Gabriela y otros, que tramita por la secretaría del señor Jacinto Fernández, 6o. piso, palacio de Justicia.

ED DOMINGO 31 de Marzo á las 3 p. m. sobre la misma. Terreno: Mide 8m68 de frente al Norte, por 13m67 de fondo al Sud. Edificio: planta baja: Se compone de zaguán y sala al frente, sobre la calle, 2 habitaciones, cocina, baño, w. c., y un patio. Planta alta, 2 salas á la calle, 2 piezas, un cuarto de baño, servicio de gas y ciocas domiciliarias. Construcción: Paredes de ladrillo, revoques en cal, fachada á la calle revoque artificial imitación piedra. Entrepiso de bovedilla, cielos rasos de yeso, pisos de tea, puertas de pino, patio piso mosaico. Títulos perfectos. 8 o|o á cuenta de precio y 2 o|o. de comisión á cargo del comprador. Por mayores detalles é informes á nuestro escritorio, Bolivar 120, ó al palacio de Justicia, secretaría Fernández, 6o. piso.—F. P. Bollini y Cía. m26

MUEBLES; — JUEGOS DE dormitorio, comedor, escritorio, vestíbulo y sala en variadas formas y estilos, bibliotecas, escritorios, guardarropas, roperos, lavatorios, cómodas, camas, mesas de comedor, centro y fantasía, sillas de Viena y vaquetá, cuadros, artículos de metal y cristal, alhajas varias, etc. Se rematarán

EL JUEVES 28 de Marzo, á las 2 p. m., en nuestra casa, Bolivar 120, comisión al comprador 10 o|o. F. P. Bollini y Cía.

JUDICIAL — LOS BIENES pertenecientes á la sucesión de doña Catalina Podestá de Capurro.

EL LUNES 15 de Abril, á las 3 de la tarde, en nuestra casa, Bolivar 120 y por orden del señor juez de 1ra. instancia en lo civil doctor Julián V. Peña.

1o.—Finca calle Pichincha 763. Terreno: mide 8.66 metros de frente al Este sobre la calle Pichincha por 35.1o metros de fondo al Oeste. Edificio: es compone de portón de entrada, 3 habitaciones sobre el costado Sur del terreno, un parral con zarzo de madera, una pieza de id. En el fondo en el contrafrente una caballeriza con 5 boxes y altillo para el forraje, w. c., una pileta para el estiércol, patio, piso de adoquines, servicio de cloacas domiciliarias, etc. Construcción: edificación vieja, paredes de ladrillo, revoque en cal, techos de hierro galvanizado, carpintería pino blanco, etc. Títulos perfectos. 8 o|o á cuenta de precio y 2 o|o. de comisión. m23

JUDICIAL — EN VILLA BA- rracas, 3 lotes de terreno, con frente á la calle Lafayette entre las de Rivadavia y Victoria (Villa Bilbao), designados con los números 27, 28 y 29, de la manzana 11. Son los terrenos más altos de este paraje, rodeados de numerosas y nuevas edificaciones y en barrio progresista, se encuentran situados á 4 cuadras al SO de la estación Villa Ballester, F. C. C. A. y á una cuadra y media de la de Barracas.

EL DOMINGO 31 de Marzo, á las 4 p. m. sobre los mismos terrenos orden del juez de primera instancia en lo civil de esta capital, doctor Julián V. Peña, interinamente á cargo del juzgado del doctor Aureliano Cifuentes, en el juicio sucesorio de doña Margarita Grasso de Rossi, que tramita por la secretaría del doctor Enrique Lazcanga (hijo), 4o. piso, Palacio de Justicia. Mide cada lote 8.50 metros de frente á la calle Lafayette por 30 metros de fondo, lo que unidos hacen un terreno de 24.90 metros de frente por 35 de fondo, ó sea en total una superficie de 871.50 metros cuadrados. Limita por su frente al SE. con la calle Lafayette, al SO. con el lote 30, al NO. con el 34 y al NE. con el 26. Base límite de venta, las 2|3 partes de su tasación ó sea 3 pesos cada 27 decímetros cuadrados. Título perfecto. 8 por ciento de seña de precio y 2 por ciento de comisión, que se exigirá á todo comprador. Se previene que en caso de que resulte más de un comprador, las escrituras de venta serán otorgadas por el escribano señor Sicardi Gallo Blakly, siendo esta orden ineludible y terminante por ser así lo ordenado en autos. Más datos al Palacio de Justicia, secretaría arriba nombrada y en nuestra casa, Bolivar 120.—F. P. Bollini y Cía. m28

PLANTAS DE ADORNO. Variado surtido de plantas de adorno para patios, parques, vestíbulo y jardines. Se rematarán

EL SABADO 30 de Marzo á las 2 p. m. en nuestra casa, Bolivar 120. Comisión al comprador 10 o|o.—F. P. Bollini y Cía. m28

PIETRANERA & Cía.
463 — B. MITRE — 463.
Transferido

NOTABLE MANZANA, EN 32 lotes y en 40 mensualidades, calles Lacar, Zamudio, Sud América y Morán. Sobre el Parque de; Oeste y Escuela de Agronomía y á dos cuadras del tranvía de Lacroze, á San Martín, parada Tres Cruces. Toda la manzana es altísima y está completamente rodeada de chalets y casas estilo inglés de reciente construcción. En el lote 20 hay un edificio antiguo de dos piezas, cocina, molino, etc. Difícilmente habrá barrio, dentro de la capital, que haya prosperado más en menos tiempo. El que no lo haya visitado de un año á esta parte, seguramente lo encontrará desconocido. La ventaja del tranvía Lacroze á dos cuadras es evidente, pues se trata de una línea muy bien servida y que pronto tendrá el subterráneo de Chacarita á Paseo de Julio. Para la habitación permanente de los que necesitan reparar las fuerzas gastadas en la tarea diaria, el paraje es irreemplazable. Venta sin base y en 40 mensualidades sin interés.

EL DOMINGO 31 de Marzo, á las 4, en los mismos terrenos. Son lotes de 304 á 400 v. c. Se dará opción. Condiciones de la venta: 2 mensualidades en el acto del remate y 2 más dentro de los 20 días, al retirar la libreta. Las restantes en el Banco de Italia y Rio de la Plata. Comisión, 2 por ciento. Títulos perfectos. Escrituras por la oficina de los señores Martín y Valenzuela. La posesión se dará inmediatamente con la intervención del ingeniero señor Esteban C. Rojas. Sin reservas, recomendamos estos terrenos. Visítense antes del remate. Más datos y planos, á nuestra casa, B. Mitre 463.—PIETRANERA y Cía. 1125

Victor Cuviello y Cía.

HOY
A LAS 8 p. m.

360 LOTES 360
En VILLARS

EN VILLARS 360 LOTES, próximos á la estación y talleres del F. C. Trocha Angosta. Terrenos sumamente altos y de mucho porvenir. La estación Villars, á una hora de la capital, es una de las más importantes de toda la línea, por tener los grandes empalmes como Temperley, en la línea del Sud y Haedo en el Oeste. De Villars salen los ramales á La Plata, Gral. Villegas, Navarro, 9 de Julio, Rosario y Salliqueló, como asimismo se está colocando doble vía, cosa que permitirá á esta poderosa empresa aumentar el número de trenes. En breve se construirán los talleres donde trabajarán millares de obreros. Esta empresa, próximamente construirá su estación central en el puerto de la capital y entrará por medio de un túnel, concesión otorgada por el gobierno. Base, $ 2 la mensualidad, en 80 meses sin interés.

EL JUEVES 28 y VIERNES 29 de Marzo, á las 8 p. m., en el salón G. Garibaldi, Cuyo (hoy Sarmiento) 2419. Seña, 2 mensualidades en el acto del remate y 2 más al retirar los títulos provisionales. Comisión 2 o|o. Escrituras garantizadas. Solicitan datos y planos, Maipú 124 ó B. Mitre 783.—Víctor Cuviello y Cía. 1p

Luis Zorrilla

EN LANUS — EL DOMINGO 31, á las 3.30 p. m. 5 espléndidos lotes, calle Pastor Obligado esquina M. Fernández, á un paso del Avenida Pavón, con tranvía, y á solo una cuadra del bulevar Alsina, también con tranvía. Barrio todo edificado. Títulos perfectos. Sin base. Seña 10 por ciento. Comisión 2 por ciento. m26

EN LANUS — EL DOMINGO 31, á las 4 p. m. 3 magníficos lotes en lo mejor del nuevo pueblo, calle F. Hlavalle, esquina Enrique Fernández, próximo á la estación y á un paso del tranvía 102. Todo edificado. Sin base. Títulos perfectos. Seña 10 por ciento. Comisión 2 por ciento. m16

EN TALLERES — EL DOMINGO 31, á las 3 p. m. Casa ideal. Calle Sin Nombre entre Talleres y Catamarca, á solo 4 cuadras de la Avenida Pavón, con tranvía á una cuadra de la avenida La Plata, á 6 de la estación Talleres y á solo 9 de Lanus. Edificada á todo costo. Consta de jardín, 3 piezas decoradas, cocina, cuarto de baño, w. c. y aguas corrientes de pozo semisurgente. Orden terminante de liquidar. Sin base. Títulos perfectos. Seña 10 por ciento. Comisión 2 por ciento. m17

EN TALLERES — EL DOMINGO 31, á las 2.30 p. m. Un lindo lote de 10 por 30, en barrio todo edificado moderno, calle Sin Nombre, entre Talleres y Catamarca, á 2 cuadras de la Avenida La Plata y de la Avenida Pavón, con tranvía. Sin base. Títulos perfectos. Seña 10 por ciento. Comisión 2 por ciento. Por informes y planos Cerrito 787. Buenos Aires.—Luis Zorrilla. m24

José Ricciardulli

3 CASAS CENTRALES EN Lomas de Zamora.

EL DOMINGO 31 de Marzo á las horas siguientes: A las 4 p. m. casa de 15 por 20 varas. Ad corpus, calle Alvear 337, de sala, cochera, caballeriza y demás comodidades. Base, 4.000 pesos. A plazos. m28

A LAS 5 p. m. HERMOSA casa central, de 10 por 60 varas. Calle General Rodriguez 77 de salón para negocio, zaguán, 2 dormitorios y demás. Base: pesos 9.000, á plazos, en esta forma: 15.000 pesos en 3 años, 6 en, 5.000 pesos á vida afic, interés 8 o|o, el excedente al contado. Casa notable por su situación y desarrollo del principal comercio, á 3 cuadras y media de la estación, á donde nadie vende. m28

A LAS 5 p. m. — OTRA CA- sa central de 10.40 por 26 varas, calle Necochea 45 y 49, de 2 salones para negocio, 4 piezas y demás comodidades. Base 18.000 pesos, el comprador podrá cargar con una hipoteca de 10.000 pesos, interés 9 o|o. Renta mensual 160 pesos. Ubicación inmejorable, frente al teatro Español, á media cuadra de la calle Laprida, y á 3 cuadras y media de la estación. Títulos perfectos. Seña 5 o|o. Comisión 2 o|o. Datos, Laprida 55 Lomas.—José Ricciardulli. m28

JOSE CONTI

LOS TERRENOS DE GENE- ral Urquiza, 80 lotes que forman dos manzanas: una de las mejores localidades. Terreno alto, lleno de árboles frutales, y que es la frucción esperada para ser adquirida por cuantos han tenido el gusto de verla. Digo deseada por que su posición es irreemplazable. No diré más que tres cuadras de los tranvías Anglo Argentino núms 86 y 5 de los de Lacroze, está á pocas cuadras de las estaciones Urquiza y Pueyrredón, teniendo en uno de sus costados á 1 cuadra la Avenida América (continuación de Olazábal), de 30 varas de ancho por la que se ha sancionado y licitado el adoquinado, avisa LA PRENSA, fecha de Enero del corriente año, por donde pasará otra línea de tranvía que unirá, Urquiza, Villa Devoto y Plaza de Mayo y á una cuadra de Constituyentes, también ordenada su pavimentación.

EL DOMINGO 31 de Marzo á las 3 p. m. venderé con la base de 20 pesos por mes las manzanas que dan frente á las calles Gavilán, Tequendama, Caracas, Vallejos, Sud América, Bolivia y José Cubas. Comprendidas 2 casas de varias piezas y pozo. Los terrenos que vendo lindan también con las otras manzanas vendidas que hoy son otras tantas casas, como verán los que se tomen la molestia de visitarlos por el tranvía 96 que sale de Plaza de Mayo por Cangallo, Montevideo, Córdoba, hasta la esquina de Alzpurúa y Guanacache, frente á la gran fábrica de Clarac Freres y de cigarros Avanti. Ya son innecasarios elogios de General Urquiza. Este remate es el primero del corriente año en estas condiciones. La aquerdo locidad y creo prudente invitar á comprar al que no lo tenga, un lote en la capital, un barrio alto, espléndido, con vías de comunicación y que tendrá muy en breve aguas corrientes, gas y luz eléctrica. Condiciones de la venta: En 80 mensualidades sin interés, 2 mensualidades en el acto del remate y 2 más dentro de los 10 días, al retirar la libreta y las sucesivas empezarán: la primera en el mes de mayo en el Banco que se indicará. Los títulos son perfectos, libres de todo gravamen y se otorgarán al concluir ó anticipar 15 mensualidades, por el escribano señor Alberto L. Pombo, Avenida de Mayo 651. Posesión inmediata. El día del remate, para comodidad del público que no opte por ir en los tranvías 96 ó Lacroze, bajando en las calles Guanacache y Alzpurúa ó Burela y Guanacache; saldrá del Retiro (F. C. R.) á las 2.25 un tren especial gratis, que parará en Colegiales á las 2.35. Se exigirá el 2 o|o de comisión. Los planos pueden pedirse en los siguientes locales: en Urquiza, negocio Triunvirato y Monroe, en los terrenos, Santa Fé y Pueyrredón, Santa Fe 2811, Rivadavia y Alberti, Reconquista 335 y Bolivar 189. Unión Telefónica 1083, Avenida; Coop. Telef. 4555, Central.—José Conti.

Nota—El que opte por pagar adelantado tendrá un descuento de 15 o|o. m17

CASA ALVAREZ 567 ENTRE Velazco y Aguirre, que se presta para ampliar la edificación pues su terreno mide 8m66 de frente por 27m45 de fondo. Edificio: 2 piezas, 1 chica, pozo semisurgente, etc. Base pesos 10.000.

EL DOMINGO 31 de Marzo á las 2 p. m. la venderé. Se halla ubicada á cuadra y media de las avenidas Triunvirato y Rio de Janeiro, importantes arterias cuya significación es de todos conocida. Seña 8 o|o y 2 o|o de comisión. Datos, Bolivar 189 —José Conti. m23

DOS HERMOSOS LOTES A 2 cuadras de la avenida Warnes y 1 de Chacarita, importantes calles del Oeste de la capital. Ubicados uno avenida Dorrego y el otro calle Leones entre Caldas y Girardot. Miden el 1o. 10 va. por 31v65 y el 2o. 10v13 de frente por 29 varas. Títulos perfectos. Base $ 7 la v. c. Seña 8 o|o y 2 o|o. de comisión.

EL DOMINGO 31 de Marzo á las 2.30 p. m. los venderé. Planos, Bolivar 189—José Conti. m.8

AVENIDA SAN MARTIN en- tre Jonte é Indio, 2 notables lotes para la edificación de una fábrica, gran casa de renta, etc. A plazos.

EL DOMINGO 31 de Marzo á las 3 venderé los lotes 6 y 7 manzana 1, que miden 10 varas por 65 varas cada uno. Adeudan 18.721 22 que se pagan á 2 años con el 8 por ciento de interés. El excedente al contado. Base $ 15 la v. c. Títulos perfectos. Seña 8 o|o y 2 o|o de comisión. Planos, Bolivar 189.—José Conti.

EN FLORES — SOBERBIO terreno calle Bogotá entre Helguera y Cuenca. Mide 12 varas de frente al Norte por 40 varas de fondo. Venta sin base. Condiciones de pago: 1|2 al contado y 1|2 á 6 meses de plazo sin interés firmando pagaré hipotecario Posición sobresaliente, lote todo edificable, pintoresco, este, reuniendo todas las comodidades deseables y circundado por un núcleo de edificación moderna. Dista solo 100 metros de la avenida Avellaneda y 200 de los bulevares, Rivadavia y Nazca. Todos con eléctricos.

EL DOMINGO 31 de Marzo á las 4. Datos Bolivar 189.—José Conti. m28

CABILDO ENTRE MAURE y Olleros, notable terreno de 440 v. c. A plazos. Planos, Bolivar 189. Después detalles.

EL DOMINGO 7 de Abril á las 5. m22

EN FLORESTA — A 200 me- tros de la avenida Provincias Unidas con eléctrico y adoquinado, 2 lindos terrenos, de medidas especiales. Calle Areco esquina Moreto. Barrio de primer orden por su edificación moderna. Próximos á las avenidas Rivadavia y frente al parque recientemente adquirido por la Municipalidad con tranvías eléctricos. Títulos perfectos. Seña 8 por ciento y 2 o|o de comisión. Base 8 pesos la v. c. 1|2 al contado y 1|2 á 6 meses sin interés. Escrituras por ante el escribano señor Abel Valenzuela.

EL DOMINGO 31 de Marzo á las 5 sobre los mismos. Planos, Bolivar 189.—José Conti. m23

Rómulo Carbia

SOBRE LA ESTACION DEL tranvía eléctrico Lacroze Villa Progreso entre Villa Devoto y San Martín lindando con Villa Lynch y los importantes talleres del F. C. C. B. A. y tranvía eléctrico Lacroze. 14 lindos terrenos entre suntuosos chalets, casas quintas y comercio, cinco unidad por las calles Buenos Aires y Pedernera, Rivadavia y Chacabuco con dimensiones de 10 y 20 varas de frente por 20 á 70 varas de fondo con la ínfima base de 3 pesos la vara cuadrada pagaderos la tercera parte al contado y el resto á uno á dos años de plazo con el interés del 8 o|o.

EL DOMINGO 31 de Marzo á las 3 p. m. Títulos perfectos. Seña 10 o|o y 2 o|o de comisión. Más datos al martillero, Victoria 430. U. T. 214, Avenida. v31

SOBRE EL BULEVAR CAN- ning 1618 y 1622 hermosa casa, al lado de la esquina San Salvador con tranvía eléctrico al frente y á todas direcciones adoquinado pago, 9.20 de frente por 33.50 de fondo. Negocio al frente y cuatro habitaciones construcción en cal, gran sótano en toda su extensión que se presta para seguir la edificación. Base ínfima 10.000 pesos con orden terminante de liquidar la mitad al contado y el resto á dos años de plazo con el interés del 8 o|o.

EL DOMINGO 14 de Abril á las 4 p. m. Títulos perfectos. Seña 10 o|o y 2 o|o de comisión. Más datos, Victoria 430. U. T. 214 Avenida.

JUAN L. COLOMBO (hijo) & Cía.
Como judicial por división de condominio
En AVELLANEDA
32 EXCEPCIONALES LOTES DE TERRENO 32
Sobre la Avenida General Mitre (adoquinándose), calle por medio de la estación Sarandí, F. C. S., con fondos al Dock Sur.

LO MAS ALTO
LO MAS NOTABLE
LO MAS CODICIADO

El Domingo 31 de Marzo á las 4, sobre los mismos
BASE, $ 5 la v. c. - A LARGOS PLAZOS
Véase detalle. v28

EN AVELLANEDA — Pue- blo Sarandí. Como judicial. Por división de condominio, 4 manzanas de terreno fraccionadas en 32 magníficos lotes de dimensiones excepcionales. Con frente á la gran avenida Mitre, adoquinada y calle por medio con la estación Sarandí del F. C. S. Con 85 trenes diarios á Constitución. Con el tranvía de la compañía de Quilmes que pasa por su frente y la próxima inauguración de las líneas de los núms. 21 y 22 que llegará hasta la misma estación pasando por los terrenos en venta. Alumbrado eléctrico, aguas corrientes, etc. En una palabra con todas las comodidades que pueda esperar el más exigente. De los datos ligeramente esbozados se desprende que es el punto ideal donde debe pensarse en colocar bien el dinero. Esta zona tan codiciada por lo inmejorable de su ubicación y por ser lo único que quedaba por fraccionarse al poniente en venta ofrece ventajas para todos los facilidades que deben de aprovecharse. El que piense en edificar tiene la oportunidad de buscar la posesión más notable en todos sus conceptos, máxime si tiene en cuenta que los medios más rápidos de comunicación de toda esta vasta zona están centralizados en este punto, lo que representa la limitación de la distancia cuyas ventajas son tan aprovechadas por los que buscan la comodidad. La penetración del capitalista debe dedicar un momento su atención al estudio meditado de este negocio, cuyas conclusiones no lo dudamos arribarán al optimismo de los pingües beneficios que obtendrá del capital que invierta en estas tierras. La expectativa del especulador encontrará un eco favorable en las facilidades del negocio que ofrecemos cuyos plazos son liberales en extremo y que podrán ser aprovechados por el hombre de negocios avisor y experto. La importancia de su ubicación no necesita comentarios al recomendarla sin ponderación, lo hacemos con la seguridad de ofrecer lo más notable, lo más codiciado de este zona cuyos adelantos progresivos y rápidos están muy por encima de cuanto de ellos pudiera decirse. No obstante, rogamos hagan una visita á los terrenos en los cuales encontrarán la elocuencia más exacta de sus adelantos, do su progreso y de su porvenir. No hacemos cálculo de valores puesto que podrán ser pagados 25 o|o al contado y el resto á uno, dos y tres años de plazo con el 6 o|o de interés y simple garantía hipotecaria. Para cumplimiento y estudios de este negocio ponemos á disposición de los interesados planos de ubicación y detalle que podrán solicitarse personalmente ó por escrito á nuestra casa.

EL DOMINGO 31 de Marzo á las 4 p. m. sobre los mismos terrenos procederemos á vender por cuenta y orden de sus respectivos dueños estos espléndidos lotes de terreno con base de $ 5 la vara cuadrada á largos plazos y con opción. Títulos perfectos. Las escrituras serán otorgadas por ante los escribanos señores Spiro M. Ingaramo y J. C. Esclapez. Más datos, planos é informes en nuestra casa, Avenida Mitre 88|90, Avellaneda. U. T. 198, Barracas.

Rogelio P. Rayneli & Cía.
35—Carlos Pellegrini—35
Sociedad: ROGELIO P. RAYNELI y LISANDRO TORRES

Avda. La Plata
Caseros etc.
en mensualidades

AVENIDA LA PLATA, CA- seros, Gibson, Marmol y Muñiz. En 36 mensualidades, sin interés, 15 terrenos á la cuadra de las casas para obreros, adoquinado, tranvías número 14, etc. Forma de pago: 3 mensualidades al firmar boleto; 3 al recibir la libreta, dándose título definitivo á la 18 mensualidad. Lotes de varias dimensiones, habiendo esquinas. La zona donde están ubicados estos terrenos, no necesita recomendaciones ni comentarios. Es harto conocida, de manera pues, que nos exime de mayores detalles. Pidan planos: Comisión 5 o|o.

EL DOMINGO 31 de Marzo, á las 3.—Rogelio P. Rayneli y Cía., Carlos Pellegrini 35. m24

ACHAVAL 637 A LA CUA- dra de Directorio y á 3 de Rio IV y tranvías 42, 43, etc. Buena casa habitación, llave en mano de 10 varas de frente por 30 de fondo más ó menos. Consta de 3 piezas grandes con tirantes de hierro, 1 pieza chica y demás comodidades. Base $ 9.500. Seña 8, o|o. Comisión 2 o|o.

EL DOMINGO 31 de Marzo á las 2.—Rogelio P. Rayneli y, Cía., Carlos Pellegrini 35. m21

ACHAVAL ESQ. LOBOS. — Frentes Norte y Oeste, 12 varas por 27, consta de 3 habitaciones grandes, 1 chica y comodidades. Base $ 7.000. A dos cuadras del gran Parque Chacabuco, de las avenidas Directorio, Merlo, Carabobo, de los tranvías 88, etc. En el centro de un barrio de edificación moderna y compacta. Visítenlo. Hay que vender. Tiene 6.000 pesos en hipoteca, pagaderos á razón de 47 pesos mensuales, si los quieren. Seña 8 o|o. Comisión 2 o|o.

EL DOMINGO 31 de Marzo á las 3 p. m. —Rogelio P. Rayneli y Cía., Carlos Pellegrini 35. m.26

LAGUNA ESQUINA JUNTA. Una casa habitación, edificada en el lote 31, manzana 26, compuesta de 527.26 varas cuadradas. Consta de 2 habitaciones, cocina, galería, patio de mosaicos, pisos de pino de tea, etc. Base 5.000 pesos pagaderos 2.748.75 pesos en 45 meses de 61.07 pesos cada uno. 2.251.85 pesos al contado. Señan 8 o|o. Comisión 2 o|o.

EL DOMINGO 31 de Marzo á las 3.30. —Rogelio P. Rayneli y Cía., Carlos Pellegrini 35. m22

Muy buena habitación
Zapiola 575

ZAPIOLA 575 ENTRE MAU- ru y Olleros. A cuadra y media de la Avenida Federico Lacroze, tranvías eléctricos, etc. Buena y sólida casa habitación compuesta de 10 varas de frente por 30 de fondo, más ó menos. Consta de 3 dormitorios grandes, 2 piezas en altos, otra pieza más tirantes de hierro, puertas de cedro, patio de mosaicos, pisos de pino de tea y demás comodidades. Base $ 8.000. A liquidar. Barrio de familias, moderno, de edificación elegante y cómoda. Visítenla. Seña 8 o|o. Comisión 2 o|o.

EL DOMINGO 31 de Marzo á las 4.—Rogelio P. Rayneli y Cía., Carlos Pellegrini número 35. m24

Para renta
Nicaragua 1626

NICARAGUA 1626, ENTRE la Avenida Dorrego y Arévalo. A 3 cuadras de Cabildo. Casa-habitación moderna, de 9 varas de frente por 44 de fondo. Cuatro habitaciones grandes, dos pequeñas y una de madera, adoquinado y demás comodidades. Base, $ 9.000 m|n. Visítenla. Hay que liquidar. Seña, 8 por ciento. Comisión, 2 por ciento.

EL DOMINGO 31 de Marzo, á las 4.30 de la tarde.—Rogelio P. Rayneli y Cía., Carlos Pellegrini 35. m19

Interesante habitación
A plazos
Catamarca 1649

CATAMARCA 1649, ENTRE la Avenida Garay é Inclán. Buena casa habitación compuesta de 10 varas de frente por 52 de fondo, sala, 3 dormitorios, piso de mosaicos, puertas de cedro, cielos rasos de yeso, pisos de pino de tea, adoquinado, etc. A pocas varas de Garay y tranvías eléctricos números 13, 23 y 47. A la cuadra de los números 7, 16, 73, 56, etc. Base $ 20.000 al contado, quedando el excedente de esta suma á 1, 2 ó 3 años de plazo con 8 por ciento de interés, si lo quieren. Seña, 8 por ciento. Comisión, 2 por ciento.

EL DOMINGO 31 de Marzo, á las 5.30 de la tarde.—Rogelio P. Raynell y Cía., Carlos Pellegrini 35. m19

Ubicación de mérito
Perú 1745 y 47
A plazos

PERU 1745 y 47 ENTRE PA- tagones é Iluzaingó. Buena propiedad que se presta para diversos destinos por la fachadas y cantidad de edificación, dimensiones de su terreno y ubicación. Mide 13 varas de frente por 33 varas de fondo en el costado Norte y 31 en el Sur. Consta de comedor, 8 dormitorios, baño, cocina y w. c., en el piso bajo, y comedor de cristales, 3 dormitorios, baño, cocina y w. c., en el alto. Adoquinado, vereda, cloacas, agua corriente, patio de mosaicos, escalera de mármol, etc. Construcción en cal. Base pesos 40.000 pagaderos en la siguiente forma: 25.000 pesos á 2 años de plazo con 9 o|o de interés por trimestres anticipados y el excedente al contado. Visítenla. Seña 8 o|o. Comisión 2 o|o.

EL DOMINGO 7 de Abril á las 4.30.—Rogelio P. Reynell y Cía., Carlos Pellegrini 35. m27

Soberbia construcción
San Juan 3971
A plazos

PARA FABRICAS, DEPOSI- tos, caballerizas ó otros destinos análogos. 2.081v27, en la avenida San Juan, 3971 con adoquinado, y tranvías eléctricos números 13, 44 y 73. Edificio notable con 14 habitaciones, gran salón con caballeriza, adoquinado interior, etc. Base de venta $

Rogelio P. Rayneli & Cía.
35—Carlos Pellegrini—35
Sociedad: ROGELIO P. RAYNELI y LISANDRO TORRES

Avda. La Plata
Caseros etc.
en mensualidades

AVENIDA LA PLATA, CA- seros, Gibson, Marmol y Muñiz. En 36 mensualidades, sin interés, 15 terrenos á la cuadra de las casas para obreros, adoquinado, tranvías número 14, etc. Forma de pago: 3 mensualidades al firmar boleto; 3 al recibir la libreta, dándose título definitivo á la 18 mensualidad. Lotes de varias dimensiones, habiendo esquinas. La zona donde están ubicados estos terrenos, no necesita recomendaciones ni comentarios. Es harto conocida, de manera pues, que nos exime de mayores detalles. Pidan planos: Comisión 5 o|o.

EL DOMINGO 31 de Marzo, á las 3.—Rogelio P. Rayneli y Cía., Carlos Pellegrini 35. m24

ACHAVAL 637 A LA CUA- dra de Directorio y á 3 de Rio IV y tranvías 42, 43, etc. Buena casa habitación, llave en mano de 10 varas de frente por 30 de fondo más ó menos. Consta de 3 piezas grandes con tirantes de hierro, 1 pieza chica y demás comodidades. Base $ 9.500. Seña 8, o|o. Comisión 2 o|o.

EL DOMINGO 31 de Marzo á las 2.—Rogelio P. Rayneli y, Cía., Carlos Pellegrini 35. m21

ACHAVAL ESQ. LOBOS. — Frentes Norte y Oeste, 12 varas por 27, consta de 3 habitaciones grandes, 1 chica y comodidades. Base $ 7.000. A dos cuadras del gran Parque Chacabuco, de las avenidas Directorio, Merlo, Carabobo, de los tranvías 88, etc. En el centro de un barrio de edificación moderna y compacta. Visítenlo. Hay que vender. Tiene 6.000 pesos en hipoteca, pagaderos á razón de 47 pesos mensuales, si los quieren. Seña 8 o|o. Comisión 2 o|o.

EL DOMINGO 31 de Marzo á las 3 p. m. —Rogelio P. Rayneli y Cía., Carlos Pellegrini 35. m.26

LAGUNA ESQUINA JUNTA. Una casa habitación, edificada en el lote 31, manzana 26, compuesta de 527.26 varas cuadradas. Consta de 2 habitaciones, cocina, galería, patio de mosaicos, pisos de pino de tea, etc. Base 5.000 pesos pagaderos 2.748.75 pesos en 45 meses de 61.07 pesos cada uno. 2.251.85 pesos al contado. Señan 8 o|o. Comisión 2 o|o.

EL DOMINGO 31 de Marzo á las 2.30. —Rogelio P. Rayneli y Cía., Carlos Pellegrini 35. m22

Muy buena habitación
Zapiola 575

ZAPIOLA 575 ENTRE MAU- ru y Olleros. A cuadra y media de la Avenida Federico Lacroze, tranvías eléctricos, etc. Buena y sólida casa habitación compuesta de 10 varas de frente por 30 de fondo más ó menos. Consta de 3 dormitorios grandes, 2 piezas en altos, otra pieza más tirantes de hierro, puertas de cedro, patio de mosaicos, pisos de pino de tea y demás comodidades. Base $ 8.000. A liquidar. Barrio de familias, moderno, de edificación elegante y cómoda. Visítenla. Seña 8 o|o. Comisión 2 o|o.

EL DOMINGO 31 de Marzo á las 4.—Rogelio P. Rayneli y Cía., Carlos Pellegrini número 35. m24

Para renta
Nicaragua 1626

NICARAGUA 1626, ENTRE la Avenida Dorrego y Arévalo. A 3 cuadras de Cabildo. Casa-habitación moderna, de 9 varas de frente por 44 de fondo. Cuatro habitaciones grandes, dos pequeñas y una de madera, adoquinado y demás comodidades. Base, $ 9.000 m|n. Visítenla. Hay que liquidar. Seña, 8 por ciento. Comisión, 2 por ciento.

EL DOMINGO 31 de Marzo, á las 4.30 de la tarde.—Rogelio P. Rayneli y Cía., Carlos Pellegrini 35. m19

Interesante habitación
A plazos
Catamarca 1649

CATAMARCA 1649, ENTRE la Avenida Garay é Inclán. Buena casa

G. BARBOSA & Cía.

Lo mejor de MARTINEZ

La quinta de VALLET

Sobre las Avenidas Santa Fe, Eduardo Costa y camino á San Fernando.

22 manzanas divididas en lotes y sextos de manzana

EL DOMINGO 31 DE MARZO

A la llegada del tren gratis que saldrá del Retiro (vieja), á la 1.35 p. m.

SIN BASE -- ¡A PLAZOS!

Pidan planos, horarios y más datos, á G. BARBOSA y Cía., Bolívar 171.

EN MARTINEZ — COMO judicial por división de condominio entre herederos mayores de edad. La quinta de Vallet sobre la avenida Santa Fe (hoy Centenario) adoquinada, en toda su extensión desde la capital hasta el Tigre, con jardines, luz eléctrica y tranvía (en construcción) por su frente, lindando con el palacio del doctor M. Martín y Omar, 22 manzanas de tierra divididas en lotes y cuartos de manzanas con frente á los tres importantes boulevares Eduardo Costa, Santa Fe y camino á San Fernando. La única fracción que faltaba subdividir en el aristocrático, hermoso y saludable pueblo de Martínez, terrenos altos y perfectamente ubicados. Los adelantos de este pueblo se notan día á día, su servicio de trenes á la capital es inmejorable pues cuenta con más de 70 trenes diarios. Los trabajos del tranvía eléctrico por la calle Santa Fe están muy adelantados, además se tramita la aprobación de varios ramales de esta empresa para unir Martínez con los demás pueblos circunvecinos. El adoquinado de sus principales calles está decretado y el radio de luz eléctrica será extendido, todo lo que indudablemente traerá nuevos adelantos y valorización sobre los que al presente tienen estos terrenos.

EL DOMINGO 31 de Marzo á la llegada del tren gratis que saldrá de Retiro (vieja) á la 1.25 p. m. remataremos estos terrenos. Sin base, á tanto la v. c., pagadero su importe en las siguientes condiciones: 20 por ciento al contado y el resto en cuatro cuotas iguales á 6, 12, 18 y 24 meses de plazo. Sin interés y escrituras definitivas por ante el escribano señor César Rodrigues Portal, Rivadavia 644. Seña 5 o|o. Comisión 2 o|o. Planos, horarios y más datos á G. Barbosa y Cía., Bolívar 171. m16

Enrique D. Lagos & Cía.

343 San Martín 343

PUEBLO

DARRAGUEIRA

SOLARES RODEANDO LA estación para casas de habitación y comercio, y también para especulación. 50 manzanas en lotes de 300 á 500 hectáreas cuadradas, á ambos costados de la vía, trazado inteligentemente, dejado con avenidas diagonales que convergen á la plaza recientemente construída. Es el paraje de más seguro porvenir de todos los pueblos formados en esa zona, tanto por la buena calidad de la tierra, cuanto por la estratégica situación con 4 líneas que allí convergen con 4 trenes de pasajeros por día que facilitan el tráfico y movimiento del comercio y del trabajador. Es la gran ciudad para dentro de pocos años. La empresa del F. C. P. hará una bonificación especial á las construcciones que se levanten dentro del año de esta venta, con frentes que llenen ciertas condiciones de estética para estímulo de embellecimiento del pueblo, hay también una colonia de empleados y se proyectan otras de mayor importancia. Venta sin base, en 80 mensualidades, sin interés, exigiéndose dos en el acto del remate más nuestra comisión de 2 por ciento y dos más al firmarse los boletos definitivos. Descuento de 15 por ciento sobre pago al contado.

EL DOMINGO 31 de Marzo, á la llegada de los trenes expresos de Salliquelo y Bahía Blanca, después del almuerzo campestre, que se ofrecerá á la concurrencia. Por planos y datos en Darragueira, al señor Máximo González, en Bahía Blanca, Donado 54, y en Buenos Aires, la nuestra casa, 343 San Martín 343.—Enrique D. Lagos y Cía.

m7

EMPALME

DARRAGUEIRA

(F. C. Pacífico) v31

QUINTAS Y CHACRAS Á 5 años de plazo, en fracciones de 3 á 53 hectáreas con opción. Campos que rodean la estación empalme de 4 importantísimas líneas en combinación con los ferrocarriles del Sur y Oeste, por cuya razón está en comunicación directa con toda la República, lo que agregado á la buena calidad de las tierras con agua á 6 y 8 metros, rodeado de colonias importantes que atraen al agricultor con preferencia, siendo también aptas para alfalfa. Esta venta que se ordenada directamente por una de las empresas más importantes del país ofrece una oportunidad de adquirir con poco capital y grandes facilidades el pedazo de tierra que se puede trabajar con mayor éxito desde que se hace en lo propio con la seguridad que se trabaja para asegurar el propio porvenir, aparte de la ventaja que representará la formación de un pueblo que tiene ya escuela lista para inaugurarse, dos hoteles y un comercio de importancia y que deberá desarrollarse después de esta venta que subdividirá la propiedad. Base 150 pesos la hectárea.

Condiciones de pago. En el acto del remate exigiremos el 10 por ciento á cuenta de precio y el excedente se abonará en 10 semestres iguales, ó sea 5 años de plazo, con el interés de 6 por ciento anual por semestres anticipados. v31

EN 36 MENSUALIDADES — sobre avenida San Fernando á unas varas de Provincias Unidas y calles Artigas, Pilar, Cafayate, Zequeira, Zelada y Pizarro, á 3 cuadras del tranvía que va á Matanderos. 31 lotes con 3 esquinas. Base 5 pesos v. c.

EL DOMINGO 14 de Abril á las 2 p. m. Pidan planos á nuestra casa 343 San Martín.—Enrique D. Lagos y Cía. m13

MONTES DE OCA y ROCHA — 7 lotes entrando la esquina frente al Nordeste. Venta excepcional, á largos plazos, con superficies que varían entre 286 y 700 varas cuadradas. Sin base, á tanto la vara cuadrada.

EL DOMINGO 21 de Abril, á las 2.30 de la tarde. Pidan planos á nuestra casa, San Martín 343.—Enrique D. Lagos y Cía. m17

Andrés F. Ibarra

Florida 32, Buenos Aires

NUEVO PUEBLO ORDOQUI

EL DIA 14 de Abril de 1912 á las 1 p. m. venderé publicamente en Bolívar, F. C. Sud, fraccionado en solares, quintas y chacras, por cuenta y orden de su dueño el nuevo pueblo y colonia Ordoqui, sobre la estación del mismo nombre del ferrocarril Midland, de Buenos Aires, partido de Carlos Casares. Llamamos la atención, sobre la ubicación de este nuevo pueblo que dista, á 13 leguas de Nuevo de Julio, 16 de Bolívar, 16 de Carlos Casares, 20 de 25 de Mayo y 15 de Pehuajó, en la zona más importante de la provincia de Buenos Aires para la agricultura y ganadería. La venta de los solares se hará sin base, en 60 mensualidades, sin interés, á tanto por mes y por lote, debiendo pagar 6 mensualidades en el acto del remate á cuenta de precio y las quintas y chacras también sin base, á tanto la hectárea, pagadero 10 por ciento al contado, en el acto del remate, 15 por ciento al escriturar, antes del día 1o. de Julio de 1912 y el 75 por ciento restante en tres cuotas iguales del 25 o|o cada una á los plazos de 1, 2 y 3 años de la fecha de la escritura con garantía hipotecaria del mismo campo y 6 o|o de interés anual. En el acto del remate exigiremos al comprador el 2 o|o de nuestra comisión. El campo está perfectamente dividido y amojonado en solares, chacras y quintas por el agrimensor nacional señor Wenceslao Oyuela. Títulos perfectos. Mayores detalles en mi escritorio, Florida núm. 32. m23

1.350 HECTAREAS DE CAM- po especial para agricultura ó ganadería entre los partidos de Carlos Casares, Bolívar, 25 de Mayo, 9 de Julio y Pehuajó, tierras negras, aguas dulces, especiales, á una legua de la estación Ordoqui, del ferrocarril Midland de Buenos Aires. Linda al Norte con los herederos de Juan Canás al Sur con N. Robido, á la vivandería, al E. con Moore y al O. con campo de Los Aliados. Está dividida en 5 potreros con molinos. Hay 850 hectáreas alfalfadas y lo demás con agricultura. La venta se hará en lotes de 850 hectáreas con opción á mayor cantidad ó á todo.

EL DIA 16 de Abril de 1912 á las 5 p. m. en el hotel París, de Bolívar, F. C. Sud, remataré este campo con la base de 150 pesos la hectárea, pagadero mitad al contado y el resto á 1, 2 ó 3 años de plazo con el interés del 7 o|o anual y garantía hipotecaria. Seña 10 o|o y 1 o|o de comisión en el acto del remate. La inspección puede hacerse por la estación Ordoqui, dirigiéndose al señor Manuel Oyarzábal, quien facilitará informes. Escrituras por ante el escribano señor Sinforoso Cavanet, Chacabuco 21, capital federal ó Mitre número 676, La Plata. Otros detalles en mi escritorio, Florida 32, Buenos Aires, encargado de llamar: Andrés F. Ibarra. m16

Adolfo Bullrich & Cía.

TERRENOS

Transferido hasta nuevo aviso

ENSANCHE DEL PUEBLO Ballesteros. Las tierras que lindan con el pueblo Ballesteros, situados sobre la estación del mismo nombre, del ferrocarril Central Argentino, línea del Rosario á Villa María, que empalma en Cañada de Gómez con la línea principal. 100 lotes de quinta con superficie que varía entre una hectáreas, 65 áreas y 42 centiáreas y 2 hectáreas, 55 áreas y 42 centiáreas y 56 chacras de 12 hectáreas á 12 hectáreas, 50 áreas; todas con frente á calles y parte de ellas sobre la del ferrocarril. Se ofrecerán sin base en muy buenas ventajosas condiciones de pago: 40 por ciento al contado y el resto en cuatro cuotas de 15 por ciento cada una á uno, dos, tres y cuatro años de plazo con garantía hipotecaria y 1|2 por ciento de interés anual que se abonará por semestres anticipados. El remate tendrá lugar en el mismo pueblo Ballesteros, en el café del Centenario, el día 1 de Abril de 1912 á las 2 de la tarde. Pidan planos en nuestra casa, Florida 269 y 273, ó en la casa de comercio de los señores Amicarelli y Laguzzi, en Ballesteros. Exigiremos en el acto del remate el 10 por ciento á cuenta de precio y el 2 por ciento de nuestra comisión.—Adolfo Bullrich y Cía. v31

CAMPOS

CAMPO EN CORONEL SUA- rez. 1.678 hectáreas, 62 áreas y 54 centiáreas, á una legua de la estación La Cascada, del ramal de General Alvear á Pigüe, á tres y media de Arroyo Corto y á nueve leguas más ó menos de Coronel Suárez. Parte de los campos que fueron de La Curamalán, muy apropiados para agricultura, con aguadas naturales de un arroyo que los cruza. En un lote. Base $ 140 la hectárea, á pagar una cuarta parte al contado y el resto en tres cuotas iguales á uno, dos y tres años de plazo con garantía hipotecaria y 7 por ciento de interés anual.

EL MARTES 9 de Abril, á las 3 p. m., en nuestra casa, Florida 269 y 273. Pidan planos. Exigiremos en el acto del remate el 5 por ciento á cuenta de precio y el 2 por ciento de nuestra comisión.—Adolfo Bullrich y Cía. m14

ESTANCIA LOS ALFALFA- res. 2.550 hectáreas incluso 900 hectáreas alfalfadas. Un establecimiento moderno en la sección tercera de la Pampa, en el ángulo NO. del lote número 17 de la fracción A, á dos y media leguas al Oeste de la estación Doblas, (ramal de Rivera á Doblas, F. C. P.), lindando con campos de la conocida colonia Guatraché y con estación proyectada á un kilómetro. En campo de primer orden con agua desde 3 á 15 metros, alambrado en su perímetro con cinco propias y dividido en 34 potreros, con 5 molinos Harrison, con su tanque australiano para 120.000 litros y bebederos correspondientes. Con muy buenas poblaciones principales y para peones, galpón grande, corrales, garage, quinta cercada, gran gallinero, instalación de cañerías para agua corriente etc., etc. Hay varias isletas de monte que dan excelente sombra y abrigo á las haciendas. Se ha invertido mucho dinero, en mejoras para dotar al establecimiento de todas las comodidades y elementos del trabajo, consiguiendo plantear una estancia completa á base de un campo de inmejorable clase, especial para alfalfa ó agricultura, inmediato á estación y en una de las secciones más importantes del territorio de la Pampa. Se ofrece con base de 95 $ la hectárea, en la que se incluye una hipoteca de 48.400 pesos oro sellado equivalente á 109.988. 68 pesos con 9 o|o de interés que vence el 6 de Febrero de 1916 pudiendo abonar el saldo que resulte mitad al contado y el resto en un año de plazo en segunda hipoteca y 7 o|o de interés anual.

Venta resuelta por tener que ausentarse del país su propietario.

El VIERNES 29 de Marzo á las 2 de la tarde, en nuestra casa, Florida 269 y 273. Linda con B. Erbito, Compañía de Tierras de Guatraché, viuda de Robson y Justo Arrachea. Una vez vendido el campo serán vendidos los planteles de hacienda que lo pueblan. Para recorrerlo conviene ir por la estación Doblas, donde hay tren del Once las martes y jueves á las 8.45 p.m. De la estación Rivera (F. C. P.), hay tren para Doblas todos los días excepto los domingos, y regresan de allí todos los días menos el lunes. En dicha estación, esperará el automóvil del establecimiento para conducir á los interesados, lo mismo que los que vayan de Bahía Blanca, de donde hay tren diariamente á cuya llegada estará también automóvil. Invitamos muy especialmente á los interesados á visitar el campo para recoger personalmente la impresión exclente que refleja su inspección ocular. Planos, podrán solicitarse en nuestra casa Florida 269 y 273; en nuestra sucursal en Bahía Blanca, calle Donato 54 6 en la misma estancia. Al firmar el boleto exigiremos el 8 o|o de seña y el 2 o|o de nuestra comisión.—Adolfo Bullrich y Cía.

JUDICIAL — CAMPO DE Roth, en Pergamino, parte del que fué establecimiento San Federico. Una fracción de 1440 hectáreas de espléndido campo en la gran zona agrícola de la provincia, sobre ferrocarriles y puertos fluviales. Dista menos de una legua de la estación Alfonso y una de Arboito, cuatro de El Socorro y cinco de la ciudad de Pergamino que es punto de concentración de ocho líneas férreas y rico emporio comercial. Venta en lotes de 51 hectáreas con opción amplia. Fracción 400 $, la hectárea. Base de venta, dos terceras partes, 256.07 pesos la hectárea, pagaderos mitad al contado y mitad á un año de plazo con garantía hipotecaria y 7 por ciento de interés anual.

EL VIERNES 12 de Abril, á las 3 de la tarde, en nuestra casa Florida 269 y 273. Por orden del señor juez de primera instancia doctor Julián V. Pera en los autos testamentarios del doctor Carlos Roth que tramitan por la secretaría del doctor Pedro Persiani. Las escrituras deberán firmarse por ante el escribano, señor Tertuliano Gache, exigiéndose al comprador 5 por ciento de seña y 2 por ciento de nuestra comisión. El campo ha sido mensurado y dividido por el ingeniero señor Reynaldo Standke y los planos respectivos pueden solicitarse en nuestra casa. Para visitarlo puede ir por Pergamino donde hay todas clases de comodidades.—Adolfo Bullrich y Cía. m28

ANIMALES - FERIAS

380 NOVILLOS DE 3 Y 4 años hacienda de muy buena clase y estado y una tropilla de caballos, en el establecimiento Las Marías de Shaw, sobre la estación del mismo nombre en el Azul, después de la venta de las haciendas allí existentes. El remate de Las Marías, se realizará

EL MARTES 2 de Abril.—Adolfo Bullrich y Cía. m27

FERIA DE YEGUARIZOS en Chascomús. 1er. remate feria de haciendas, yeguarizas en Chascomús, F. C. S. en las instalaciones de la Sociedad Rural.

EL MIERCOLES 10 de Abril á las 12 m. Por pedidos de local y otros informes á nuestro representante en Chascomús, señor Guillermo Mc. Innes ó á nuestra casa, Florida 269 y 273. Oportunamente detalles completos.—Adolfo Bullrich y Cía. m23

FERIA DE VACUNOS EN Chascomús. 28 remate feria de haciendas vacuna, en Chascomús, F. C. S. en las instalaciones de la Sociedad Rural.

EL MARTES 9 de Abril á las 12 m. Pedidos de local y otros informes en nuestra casa, Florida 269 y 273 ó á nuestro representante en Chascomús señor Guillermo Mc. Innes. Oportunamente detalles completos.—Adolfo Bullrich y Cía. m23

LIQUIDACION DE LA CA- baña La Belén y Las Barrancas. Liquidación total de los millares plásticos Durham de pedigrees y puros por cruza y lanar Lincoln, de pedigree individual y colectivo.

EL MARTES 14, MIERCOLES 15 y JUEVES 16 de Mayo, liquidación de las haciendas vacunas Durham puras por cruza y lanar Lincoln, de pedigree individual y colectivo.

EL MARTES 28, MIERCOLES 29 y JUEVES 30 de Mayo, plantel de Shorthorn de pedigree. Las ventas se realizarán en las instalaciones de la cabaña en Lezama (F. C. S.) y oportunamente publicaremos el detalle de las haciendas. Catálogos con informes completos en nuestra casa, Florida 269 y 273, Buenos Aires ó sucursales. Los interesados pueden desde ya revisar las haciendas, dirigiéndose al encargado del establecimiento, quien facilita los medios de hacerlo.—Adolfo Bullrich y Cía. v27my.

2.000 NOVILLOS TIPO FRI- gorífico, en Chascomús (F. C. S.), existentes en el establecimiento Santa Inés, distante 5 leguas de Chascomús, F. C. S., propiedad del señor Severo Brizson. Novillos de alta mestización Durham, y muy buen estado, habiendo una buena parte casi listos.

DETALLE

1.100	novillos de 3 y 4 años.
500	novillos de 2 1|2 años.
400	novillos de 1 1|2 año.

SE REMATARAN

EL LUNES 1o. de Abril, á las 12 m., en el mismo establecimiento, después de un almuerzo campestre, y con las haciendas á la vista y debidamente clasificadas en lotes. Los concurrentes de esta capital tienen tren de Constitución el mismo día á las 7.10 a. m., que llega á Chascomús á las 9.25 a. m., de donde saldrán coches que por $ 5 m|n., conducirán á los interesados al Establecimiento. Comisión del 2 o|o á cargo de los compradores.—Adolfo Bullrich y Cía. m22

DE LA "BELEN" y "LAS BA- rrancas"—40 carneros Lincoln puros, criados á medio galpón, procedentes de la cabaña "La Belén" y "Las Barrancas", en Lezama, propiedad del señor Manuel J. Cobo, se rematarán

EL SABADO 30 de Marzo, á las 2.30 de la tarde, en nuestra casa, San Martín 254.—Adolfo Bullrich y Cía. m27

2.750 VACUNOS, 350 yegua- rizos y 300 lanares en Huinca Renancó. Liquidación de las haciendas del establecimiento "La Inveroada", distante 20 cuadras de la estación Huinca Renancó, F. C. al Pacífico, (provincia de Córdoba), propiedad del señor Juan Zahalas. Hacienda de muy buena clase y estado, de acuerdo con el siguiente detalle:

VACUNO

200	novillos 2 1|2 años, tipo frigorífico, gordos.
500	novillos 2 1|2 años, tipo frigorífico.
300	novillos 1 1|2 años, tipo frigorífico.
400	novillos 1 1|2 á 2 años, buena clase y estado.
40	bueyes gordos.
500	vaquillonas 1 marca (especiales).
600	vacas con cría (gran clase y estado).
300	vacas gordas especiales.

YEGUARIZO

60	yeguas Percheronas, con cría.
70	yeguas Hackney, especiales.
20	potros especiales.
200	yeguarizos para chacareros.

LANAR

300	ovejas para consumo.

La venta se efectuará

EL DOMINGO 31 de Marzo, á la 1 p. m., en nuestras instalaciones de la feria, sobre la misma estación. Los concurrentes de esta capital tienen tren la víspera á las 4.30 p. m. de la estación Retiro (Este) F. C. P., hasta Huinca Renancó. De Rufino sale tren el mismo día del remate á las 9.45 a. m. y llega á Huinca á las 12 m.—Adolfo Bullrich y Cía. m24

HACIENDAS EN ARENA- s, F. C. O.—2.000 vacunos alta mestización Durham y Hereford, 1.000 lanares Lincoln, definido 550 yeguarizos tiro pesado y liviano, en el establecimiento La Fidela, en la estación Arenaza, F. C. Oeste, propiedad del doctor Juan F. Arechavaleta.

EL VIERNES 19 de Abril, á las 12 m., en el mismo establecimiento, después de un almuerzo campestre, con las haciendas á la vista y clasificadas en lotes. Oportunamente detalles completos.—Adolfo Bullrich y Cía. m27

3.500 VACUNOS, 20.000 LA- nares y 500 yeguarizos. Haciendas existentes en el establecimiento San Juan, en Necochea, distante 8 leguas de la estación Juárez, ferrocarril Sud. Venta por orden y cuenta de sus dueños, señores Chapar Hermanos.

EL MARTES 9 de Abril, á las 12 del día en el mismo establecimiento, después de un almuerzo campestre con las haciendas á la vista.—Nota importante: Se arrearán particularmente las 10.500 hectáreas que forman este establecimiento, por mayores informes á nuestra casa ó en el escritorio de los señores Juan Chapar y Cía., Bolívar 475.—Adolfo Bullrich y Cía.

3 CARNEROS LINCOLN PU- ros, origen importados, procedentes de la cabaña Lincoln, en Juárez, del doctor Pedro D. Pumará, se rematarán

EL SABADO 30 de Marzo, á las 2.30 de la tarde, en nuestra casa, San Martín 254.—Adolfo Bullrich y Cía. m27

POTROS de TIRO LIVIANO. —10 potros de tiro liviano, mansos de abajo, en cinco yuntas, se rematarán

EL VIERNES 29 de Marzo, á las 2 de la tarde, en nuestra casa, San Martín 254.—Adolfo Bullrich y Cía. m27

YEGUAS de TIRO LIVIANO —10 yeguas mestizas de tiro liviano, mansas de abajo, se rematarán

EL VIERNES 29 de Marzo, á las 2.15 de la tarde, en nuestra casa, San Martín 254.—Adolfo Bullrich y Cía. m27

LOS PLANTELES HACIEN- das del establecimiento "Las Marías" de Shaw. Liquidación de los planteles y haciendas existentes en el establecimiento "Las Marías" sobre la estación Shaw F. C. S., en el Azul, propiedad de la sucesión de Shaw. Vacas, vaquillonas y toros Durham puros de pedigree, puros por cruza y de alta mestización; ovejas y carneros Lincoln puros de origen y puros por cruza; ovejas, borregos y capones Lincoln definido; yeguas y padrillos Clydesdale puros de pedigree, puros de registro preparatorio y puros por cruza, yeguas y padrillos Yorkshire y de carrera, etc.

EL MARTES 2 de Abril á las 12 m., en el mismo establecimiento, después de un almuerzo campestre, con las haciendas á la vista y debidamente clasificadas. Los concurrentes de esta capital tienen tren la víspera á las 9.30 p. m., de Constitución, agregado al cual correrá un coche dormitorio especial que quedará en Shaw. Para el regreso correrá un tren especial entre Shaw y el Azul. Comisión á cargo de los compradores. Catálogos de las haciendas de pedigree y prospectos con detalles completos en nuestra casa, Florida 269 y 273.—La nota que agregamos á continuación, especifica los animales anunciados en el detalle publicado anteriormente, y que no irán á venta: Ovejas de consumo, 22 vacas lecheras, 11 terneros de las mismas, 1 toro Durham, puro por cruza, 3 caballos de silla, redomones, 2 yeguas madrinas y 1 potrillo, 32 caballos de pecho, 29 caballos de silla, 835 borregos y 719 borregos.—Adolfo Bullrich y Cía. m28

Lanús y Cía.

Martillero: Ignacio Zubillaga

EN GENERAL RODRIGUEZ F. C. O.

EL MARTES 2 de Abril á la 1 de la tarde. 75 remate feria de haciendas generales. Próximamente detalles. m27

REMATE ESPECIAL EN nuestro local de General Rodríguez, F. C. Oeste.

EL MARTES 9 de Abril, á la 1 p. m. Oportunamente detalles completos. Pedidos de local é informes á nuestro escritorio B. Mitre 544. U. T. 3420. Avenida. — Lanús y Cía. m27

Pedro Estrugamou y Cía.

JUDICIAL

5000 vacunos 5000

100 yeguarizos 100

LAS HACIENDAS DEL ES- tablecimiento El Cautivo de la sucesión Raimundo Salazar, sobre la estación Atahualpa del F. C. Cía. Gral., distante 1 legua de la estación Duhau, del F. C. O. ramal de Pehuajó á Tres Lomas. Por orden del juez doctor Julián V. Pera, secretaría del doctor Enrique Peña.

EL DOMINGO 14 de Abril á la 1 p. m. en el mismo establecimiento El Cautivo, después de un almuerzo campestre, con las haciendas á la vista y debidamente clasificadas en lotes.

Venderemos según detalle:

315	novillos de 3 años, alta mestización, especial gordura (700 kilos en pie.)
322	novillos de 3 años, alta mestización, muy gordos.
200	novillos de 2 1|2 años, alta mestización, gordos.
406	novillos de 1 1|2 años, tipo demidado, carne gorda.
340	vacas especial gordura y clase.
200	vacas, alta mestización, gordas.
672	vacas muy mestizas, de especial gordura.
600	vacas muy mestizas, gordas.
320	vacas de cría, alta mestización, con terneros nacidos en Octubre próximo pasado.
420	vacas de corte, incluso 200 terneros.
300	vaquillonas de 2 1|2 años, muy mestizas, carne gorda.
540	vaquillonas de 1 1|2 años, alta mestización muy buen estado.
165	vaquillonas de 1 año, buena clase y buen estado.
100	yeguarizos incluso caballos y yeguas de pecho y silla y potros tipo tiro liviano entrando una tropilla de 10 caballos de silla con su correspondiente yegua madrina.

Recomendamos muy especialmente esta venta á los interesados en adquirir animales de gran origen y de muchos años de mestización. Nuestra comisión 4 o|o á cargo de los compradores. Solicítense catálogos detallados á nuestros escritorios en Pehuajó ó en Buenos Aires, Bulpacha 127.—Pedro Estrugamou y Cía. v13a

Ayarragaray, Schindler y Gowland

Consignatarios de frutos, cereales y ganados, Corrientes 741, Buenos Aires

EN VILLA SAUZE, F. C. O., partido de General Villegas.

EL MIERCOLES 10 de Abril de 1912 á la 1 p. m. 80. remate feria de haciendas en general. Anotado hasta la fecha, 7.000 novillos; 1.000 vacas. v29

G. F. Coronel

LOS CAMPOS DE BALCAR- ce. Agricultura libre. Haciendas: vacuna, lanar y yeguariza, establecimiento La Vigilancia, á 4 leguas del pueblo de Balcarce y 2 de la estación Mechongué, ramal de Mar del Plata á San Agustín.

EL DOMINGO 31 de Marzo de 1912, á las 2 de la tarde en el hotel Siglo XX del referido pueblo de Balcarce, procederé á rematar en lotes el arrendamiento del campo. La Vigilancia, en la forma que indica el plano que con motivo de estas ventas se ha trazado, por el ingeniero señor Zacarías Camino, y el cual está á disposición de los señores interesados en Buenos Aires, Piedras 22, escritorio del señor Martín Iraizos, 6 en mi escritorio en Balcarce. El campo de referencia se compone de 10.800 hectáreas, las cuales se han dividido en 6 potreros perfectamente alambrados y divididos entre sí, con las bases que oscilan entre 6 y 12 pesos por hectárea al año contratos por 5 años, á contar desde el 1o. de Mayo próximo. Pasadero por semestres adelantados. Las haciendas del mismo establecimiento las remataré

EL LUNES 1o. de Abril en la misma estancia á las 12 del día después de un almuerzo campestre, venderé en lotes y con opción en la forma y condiciones que se estipularán en el acto del remate

600	novillos de 3 años, buen estado.
200	novillos de 2 años, buen estado.
500	novillos de 1 año, buen estado.
400	vacas secas.
500	vaquillonas de 2 años.
800	vaquillonas de 2 años.
500	vaquillonas de 1 año.
2.000	vacas con ternero al pie.
25.000	ovejas en majadas.
3.000	capones 2 dientes.
3.500	borregas 2 dientes.
250	potros y yeguas.
100	caballos de silla y tiro.

Venta ordenada por su dueña señora Graciana Elicagaray de Luro.

Para revisar el campo y las haciendas podrán hacerlo por Balcarce donde encontrarán medios de conducción y para el día del remate los coches de los señores Víctor Martínez y Fausto Castillo conducirá á la concurrencia por 5 pesos por persona, ida y vuelta.

Comisión de los arrendamientos 2 o|o. Comisión de las haciendas, varuno y lanar 4 o|o. Comisión de las haciendas yeguariza 6 o|o.

Mayores datos é informes al señor administrador general de la señora de Luro, señor Martín Iraizos, Piedras 22, Buenos Aires ó á mi escritorio en Balcarce. Nota: Los señores compradores podrán dejar 8 días en el establecimiento las haciendas compradas, pero bien entendido que serán recibidas dentro del término que se hará conocer antes de empezar el remate, corriendo por su cuenta y riesgo desde el momento de la entrega. El Pantanoso en Balcarce. El arrendamiento del campo en un solo lote y venta de las haciendas del establecimiento El Pantanoso, cuyo aviso salió para ser rematado el día 7 de Abril queda suspendido hasta nuevo aviso. v21

Manuel Castellar

EN EL AZUL, F. C. S., 800 novillos y vacas. 4.000 capones y ovejas, 20 yeguas y potros mestizos. 3220, remate feria de haciendas.

EL SABADO 30 de Marzo á la 1.30 del día en mis instalaciones. Oportunamente detalles.—Manuel Castellar. v29

2.400 VACUNOS ALTA mes- tización Durham; 7.000 lanares Lincoln; 300 yeguarizos Shire, Percherón y Hackney. Liquidación de las haciendas del establecimiento San Gabriel, del señor Leopoldo Frías, situado á 5 leguas de Rauch y 8 del Azul.

EL SABADO 13 de Abril en el mismo establecimiento. Oportunamente detalles. —Manuel Castellar. m22

EN CORONEL SUAREZ. 600. remate feria. El Miércoles 10 de Abril. En mi local de ferias. Oportunamente detalles. —Manuel Castellar. v3a

Rivero y Viale

FERIA RURAL PERMANEN- te los días 1o. y 15 de cada mes invariablemente, en el Saladillo, F. C. S. 208 remate de haciendas en general.

EL LUNES 1o. de Abril á la 1 p. m. efectuaremos como de costumbre nuestro remate con las haciendas que se nos consignen. Oportunamente publicaremos el detalle. Por pedidos de local á nuestros escritorios en Saladillo, F. C. S. y en Buenos Aires, San Martín 22. m21

EL REMATE LIQUIDACION de las haciendas, útiles y enseres del establecimiento "La Esperanza" en Roque Pérez, F. C. S., de los señores Bustos, Morón y Loza, que estaba anunciado para el día 28 del corriente, ha sido transferido para

EL DOMINGO 14 de Abril, á la 1 p. m. Oportunamente publicaremos detalles y todos los datos. Pidan informes en nuestros escritorios en Saladillo, F. C. S. y en Buenos Aires, San Martín 22. m21

Adolfo F. Gómez

155 REMATE FERIA en BO- lívar, F. C. Sud.

EL DOMINGO 31 de Marzo á las 2 p. m. 1.200 vacunos y 1.000 lanares.—A. F. G. v30

Cousillas y Sánchez

300 VACUNOS — EL 30 DE Marzo de 1912. 3o. remate feria de haciendas en nuestras instalaciones de San Vicente. Para datos y pedidos de local al señor Juan F. Lambardi ó en nuestro escritorio en General Belgrano, F. C. S. v28

EL 10 DE ABRIL DE 1912. 12 remate feria de haciendas; para datos y pedidos de local á nuestro escritorio en General Belgrano, F. C. S. U. T. número 47.—Cousillas y Sánchez. v6a

Agustín S. Gamba y Cía.

CARRUAJES, CABALLOS Y guarniciones, etc., en nuestra casa, Belgrano 2644.

TODOS LOS MARTES Y VIERNES, á las 2 de la tarde. Las consignaciones para remate se reciben todos los días hábiles hasta las 6 de la tarde y los días de remate hasta las 12 m. v21

EL VIERNES 29 DE MARZO En nuestra casa, Belgrano 2644, remataremos. m28

11 POTROS PERCHERO- nes de muy buen origen y marca, procedentes del Saladillo, muy recomendables, remataremos

EL VIERNES 29 á las 2 p. m. m26

11 POTROS LIVIANO DE muy buen origen y marca, procedentes del mismo punto que los anteriores, remataremos

EL VIERNES 29 á las 2 p. m. m28

80 CABALLOS DE TIRO y si- lla de varias procedencias, habiendo entre ellos algunos muy especiales para carruajes, remataremos

EL VIERNES 29 á las 2 p. m. m28

40 YEGUAS VARIOS TIPOS y demás que no se detallan, remataremos

EL VIERNES 29 á las 2 p. m.—Agustín S. Gamba y Cía. m28

Tassano y Palacio

EL 29 DE MARZO EFECTUA- remos en Lobos nuestro 95 remate feria en nuestras instalaciones á la 1 p. m. 550 novillos; 250 vacas y 200 vacunos al corte. Para más datos y pedidos de local á nuestro escritorio, U. T. 10. v28

Miró Mazzuchi y Telayna

EN JUAREZ — 1510 VACU- nos, incluso 630 novillos; 40 yeguarizos. Liquidación de una parte de las haciendas del establecimiento San Pastor, del señor Juan B. Chayer, á 1 legua de Juárez y una de la estación López, F. C. S.

EL VIERNES 29 de Marzo de 1912, á la 1 p. m. después de un almuerzo campestre procederemos á la venta con los lotes á la vista de acuerdo con el siguiente

DETALLE:

400	novillos 3 y 3 años, buen mestizo, lo más de carne gorda.
280	novillos de 1 y 1|2 año, buen mestizo y estado.
230	vaquillonas 1 y 1 y 1|2 año, buen mestizo y estado.
150	vacas secas buen mestizo, lo más de carne gorda.
600	vacas incluso 300 terneros buen mestizo y estado.
40	yeguas al corte, buen criollo y muy buen desarrollo.
80	cuadras de alambrado, palos medios postes quebracho 7 hilos (uno de púa) en perfecto estado.

Las haciendas son todas marca del establecimiento ó sea de una sola marca. Los señores compradores, una vez recibidas sus haciendas podrán dejarlas en el mismo campo hasta organizar su arreo. En las estaciones López y Juárez, habrá carruajes á la llegada del tren de Buenos Aires que por módico precio conducirán á los interesados al remate, pudiendo regresar el día Trenes: Los concurrentes vía Dolores y Las Flores deberán tomar el nocturno que sale de plaza Constitución á las 8 y 9.15 p. m., respectivamente del día 28 y que llega á Juárez á las 9.15 a. m. del 29. Los interesados vía Bahía Blanca y Tres Arroyos, deben tomar el tren que sale de Bahía Blanca el día 28 á las 11 a. m. y llega á Juárez á las 6.38 del mismo día. Nuestra comisión del 4 o|o será á cargo del comprador. Por más datos y detalles á nuestro escritorio central, avenida Alsina 322, Juárez.—Miró Mazzuchi y Telayna.

A. R. NAVARRO & Cía.

LOS FAMOSOS CAMPOS DE ROJAS

F. C. C. A. y F. C. C. B. A.

A LARGOS PLAZOS

EL DIA DOMINGO

31 de Marzo de 1912

A las 3 p. m.

En el salón de la Confitería "La Perla" del mismo pueblo de Rojas, VENDEREMOS:

361 HECTAREAS 30 CENTIAREAS

de riquísima tierra, divididas en 12 lotes de 15 á 50 hectáreas.

Por más datos á informes dirigirse en Rojas á su dueño el señor Santiago F. Ballesty, ó á nuestro Escritorio en Buenos Aires, Sarmiento 487, 2o. piso.

Ver detalles en la sección respectiva de este mismo diario.

A. R. NAVARRO & Cía.

v30

LOS FAMOSOS CAMPOS de Rojas — 361 hectáreas, 64 áreas y 30 centiáreas de las mejores tierras de la República que producen los mayores rendimientos conocidos en el cultivo de maíz, lino y cualquier otra sementera y donde nadie quiere vender una sola vara de terreno. Campos especiales también para alfalfar y ganadería y por los que se pagan los más altos arrendamientos.

El DOMINGO 31 de Marzo de 1912, á las 3 p. m., en el pueblo de Rojas, en la confitería "La Perla", venderemos por cuenta y orden de su dueño señor Santiago F. Ballesty, el campo mencionado dividido en 12 lotes de 15 á 50 hectáreas. Con grandes facilidades de pago. Este campo tiene una de las mejores ubicaciones por estar situado sobre el ejido de Rojas y á una legua de las estaciones de este pueblo de los FF. CC. Central Argentino y Central Buenos Aires y á 1 1|2 legua de la estación Sol de Mayo F. C. P. (ramal de Rawson á Arriba ños

RISSO PATRON & Cía

CASA FUNDADA EN 1879

537—B. MITRE—537

CASAS

VALIOSA POSICION AL Norte. Propiedad Uruguay, de 30 metros de ancho. No. 739, entre Viamonte y Córdoba. Mide 16x53 varas, con 12 piezas. Base, 75.000 pesos, inclusive 60.000 pesos que se dan á plazos. Después detalles.—RISSO PATRON y Cía.
EL DGO. 14 de Abril á las 5. v3a.

*AMPLIA PROPIEDAD. Ca*lle Paraguay 2454, entre Av. Coronel Díaz y Guise. En barrio de adelantos rápidos y positivos, rodeado de edificación moderna y compacta, con tranvías en todas direcciones. Base, $ 28.000. A plazos. Mide 9.72 por 65 v. Su edificio, construído en cal, consta de sala, 3 dormitorios, comedor que cuadra sus patios y con sótano. 1 dormitorio en altos con terraza y escalera interior, 2 piezas servicio, baño, cocina con económica, escusado, cielos rasos de yeso, pisos pino tea, maderaje y celosías de cedro, tres patios mosaicos y fondo con árboles frutales. Más datos, Bmé. Mitre 537. —RISSO-PATRON & Cía.
EL DGO. 31 de Marzo, á las 3. m24

*EN BELGRANO — PRECIO*sa casa esquina. Virreyes 2791 esq. Vidal, ambas adoquinadas. Base 12.000 $, incluso 6.000 $ en hipoteca á un año de plazo. Mide 18x29. Su edificio bien distribuido consta de jardín con plantaciones de mérito, sala al frente con balcones, 2 dormitorios, comedor, baño, cocina, pieza servicio, galerías con cielos raso de yeso, celosías en toda la casa, empapelado, mosaicos, aguas corrientes, etc. El tranvía eléctrico pasa por su frente y dista 50 metros de la avenida Pampa, también con eléctrico, su proximidad á la estación del F. C. R. y la edificación moderna y lujosa que le rodea hacen de este paraje que sea de inmenso porvenir. Más datos, Bartolomé Mitre 537 (Sección Belgrano).—RISSO-PATRON & Cía.
EL DGO. 31 de Marzo, á las 4. m24

*BONITA CASA, ENTRE PA*lermo y Belgrano, Costa Rica 1948, adoquinada. Base, $ 7.000. Mide 9x42. Su edificio consta de jardín al frente y contado, 4 amplias habitaciones, cocina, w. c., cielos rasos yeso, pisos tea, celosías, mosaicos, etc., árboles frutales. Está rodeada de una edificación moderna y compacta, es barrio en que la propiedad se valoriza día por día por su proximidad á la avenida Cabildo y Dorrego. Más datos B. Mitre 537 (sección Belgrano).—RISSO-PATRON & Cía.
EL DGO. 31 de Marzo, á las 3. m24

*PROPIEDAD EN EL CEN*tro del Caballito, Colpayo 825, entre Bacacay y Bogotá. Base, 11.000 $, pudiendo dejarse 7.000 $ en hipoteca á 1 año y medio de plazo, con 8 o|o de interés. Mide 10 por 43 vs. Su edificio cuenta 3 dormitorios, comedor, cuarto de baño, cocina y w. c., cielos rasos de yeso, pisos de tea, galería de madérial, patios de mosaicos, jardín, etc. Dista sólo 300 metros de la estación del Caballito y 100 de la calle Rojas (adoquinada). Renta 120 $. Puede visitarse. Datos, B. Mitre 537.—RISSO-PATRON & Cía.
EL DGO. 31 de Marzo, á las 4.30. m24

*COMODA CASA — CONSTI*tución 2657, entre Jujuy y Catamarca. Posición envidiable dada la clase de construcción que la rodean y sus vías de comunicación con todo el municipio, que le imprimen un carácter de vida y de progreso, con que cuentan las zonas centrales, pues la circundan las importantes avenidas San Juan y Garay. Base, $ 26.000. A plazos. Mide 10 v. por 55,55 v. Su edificio bien construído consta de sala con balcones y celosías, 3 dormitorios, otra pieza chica, 1 idem madera, azotea, cielos rasos de yeso, muros empapelados, pisos pino tea, carpintería de cedro, umbrales de mármol, patios de mosaicos, tranquería de hierro y azotea, pozo semisurgente, escusado y fondo con árboles frutales, vereda de piedra, arboleda y eléctricos al frente. Más datos, B. Mitre 537.—RISSO-PATRON y Cía.
EL DGO. 31 de Marzo, á las 4.30. m24

*ESPLENDIDA CASA DE ne*gocio y familia. Sobre la avenida Triunvirato. Guevara 1655 y 1665. Base, $ 17.000 que reconoce en hipoteca á 18 meses, el excedente al contado. Mide 10x30. Su edificio sólido y bien construído consta de gran salón de negocio con cortinas metálicas, 2 dormitorios, comedor, baño, cocina, galería de material, cielos rasos de yeso, pisos pino tea, mosaicos, etc. Su ubicación es excepcional, es barrio comercial y rodeado de una edificación moderna, en frente se está construyendo la gran estación del tren eléctrico Lacroze. Más datos, Bmé. Mitre 537 (Sección Belgrano).—RISSO-PATRON & Cía.
EL DGO. 31 de Marzo, á las 5. m24

*CASA DE NEGOCIO Y FA*milia. Alvarez 833 y 37, entre Castillo y Jufré. Barrio de nuevas construcciones modernas y donde la propiedad se valoriza rápidamente, ofreciendo amplias garantías para la inversión de capitales. Está á 3 cuadras de la Av. Río de Janeiro y próxima también de los bulevares Rivera y Triunvirato, con tranvía en todas direcciones. Base, $ 15.000. Mide 10 v. por 52.11 v. Su edificio moderno y perfectamente construído consta de frente imitación piedra, salón para negocio con vidriera, celosías metálicas y sótano, 3 piezas, cielos rasos de yeso, carpintería de cedro, pisos de pino tea, cocina, w. c., mosaicos, galerías con columnas de hierro, pozo semisurgente con bomba, gas, etc. Adoquinado pago, vereda mosaico. Más datos, Bmé. Mitre 537.—RISSO-PATRON & Cía.
EL DGO. 31 de Marzo, á las 2.30. m24

PRECIOSA CASA EN Palermo! Godoy Cruz 2825, entre Arenales y Bertti. A 100 metros de la Av. Santa Fe. Barrio de grandes adelantos, donde la edificación adelanta diariamente y que cuenta con buenos pavimentos y vías de comunicación para toda la capital. Base, $ 12.000. A plazos. Mide 10 v., por 23 v. Su edificio consta de frente moderno, sala, vestíbulo, 2 dormitorios, comedor, 1 pieza alta, cocina y escusado, cielos rasos de yeso, carpintería de cedro, umbrales de mármol, mosaicos, adoquinado pago. Puede visitarse de 8 á 10.30 de la mañana. Más detalles, Bmé. Mitre 537.—RISSO-PATRON & Cía.
EL DGO. 31 de Marzo, á las 4. m24

400 LOTES 400

EN EL PUEBLO

CASANOVA

A 25 minutos de la capital

BASE $ 2.50, POR MES

En 80 mensualidades

En nuestros remates anteriores han adquirido en este sitio, manzanas íntegras, fuertes industriales de nuestra plaza, con el propósito de establecer allí sus establecimientos fabriles, en los cuales se utilizarán miles de obreros que llevarán todos los elementos de progreso y riqueza á ese gran pueblo que se compone de 6.000 lotes.

Tren gratis á la 1 y 20 p. m.—Tranvías gratis á las 12 m.

Lean aviso de remate.

El Domingo 31 de Marzo á las 2.30

RISSO PATRON & Cía.

TERRENOS

PUEBLO CASANOVAS. 400 lotes de las 12 manzanas que están calle en medio de la estación Casanovas del F. C. Midland. A 25 minutos de la capital. Tercer gran remate de 400 terrenos. En 80 mensualidades, sin interés. Base, $ 2.50 por mes y por lote. Se dará título una vez abonadas en conjunto 20 mensualidades. Hay vendidos en remate anterior 345 lotes entre 334 compradores, de los cuales muchos edificarán. Son terrenos altísimos, desde donde se domina la capital y los pueblos de Ramos Mejía, Haedo, Morón, San Justo y Nuevos Mataderos. Su posición es de gran porvenir porque están rodeando la estación y porque á una distancia relativamente corta debe establecerse el gran mercado de hacienda de la República, resultado esta obra, el tranvía Anglo-Argentino y el F. C. Oeste prolongarán sus líneas hasta este sitio, las fábricas de cintas de seda del señor Isidro Casanova y las casas para el personal superior y obreros de la fábrica están vía en medio con los terrenos en venta. En los remates efectuados el 22 de Octubre y el 4 de Noviembre han sido vendidas varias manzanas en block á fuertes industriales de la plaza que probablemente establecerán allí sus industrias. La cantidad de gente de labor que deben poblar los terrenos de Casanovas constituyen la garantía de la gran valorización. La estación central del F. C. Midland dentro de poco tiempo será triangulada á la 1ª pital y el año próximo extenderá sus líneas hasta los embarcaderos del puerto. Condiciones de la venta: tres mensualidades en el acto del remate, más el 2 o|o de nuestra comisión y otras tres al recibir las libretas. Descuento el 15 o|o, al que pague al contado. Escrituras ante el escribano señor Hortensio Xifras, Sarmiento 487, 2o. piso. Nota: El día del remate habrá tranvías gratis de Defensa y Alsina á las 12, y de la ciudad de Avellaneda, Avenida Pavón y General Mitre á las 12, hasta la estación Puente Alsina, de donde saldrá un tren expreso gratis á la 1.20 p. m. El mismo día á las 12 se entregarán los terrenos vendidos en los remates anteriores. Más datos, B. Mitre 537.—RISSO-PATRON y Cía
EL DOMINGO 31 de Marzo, á las 2.30.

*3 NOTABLES LOTES DE tie*rra, Cochabamba esquina Saavedra y Saavedra entre San Juan y Cochabamba. Al lado de la avenida San Juan, arteria de reconocida importancia por su gran movimiento comercial y sus notables construcciones que adornan. Ubicados en lo mejor de un gran barrio, frente á la manzana reservada para una plaza pública, adoquinados pagos, cerca de material, vereda, rodeado de edificación lujosa y moderna con vías de comunicación para todos los puntos de la capital. Bases 40 y 35 pesos, respectivamente. Mide 14v85 por 32v90 la esquina y 10 varas por 31v31 los otros 2 lotes. Más datos Bartolomé Mitre 537.—RISSO PATRON y Cía.
EL DGO. 31 de Marzo, á las 5. m26

TERRENO EN FLORESTA. —Calle Aranjo, entre Tapalqué y Cueto. Base, $ 4 v|c. Mide 10 vs. de frente por 27 de fondo. Es paralé edificado y donde la propiedad da buena renta. Cuenta con casas de comercio, colegios, etc. Dista solo 100 metros de la Av. Provincias Unidas, con doble vía de tranvía. Datos, B. Mitre 537.—RISSO-PATRON & Cía.
EL DGO. 31 de Marzo, á las 4.m.

*2 TERRENOS EN FLORES*ta, Avenida Provincias Unidas, entre White y Avenida Bruix. Sin base, es nombre terminante de liquidar. Lote número 8, 10 varas por 43.32 en un costado y 34.73 en el otro, teniendo 13.12 varas en su contrafrente y el lote 3, 10 varas por 34.73 en un costado y 26.14 en el otro, teniendo el mismo contrafrente que el anterior. En su frente tiene adoquinado y doble vía de tranvía. Datos, Bmé. Mitre 537.—RISSO-PATRON & Cía.
EL DGO. 31 de Marzo, á las 3. m24

ISLA FERRETO — EN EL Tigre, sobre el río Luján. Próxima al Tigre Hotel. Superficie total 3 hectáreas. Base, 12.000 pesos. Con población y arboledas. Después detalles. Informes, B. Mitre 537, (sección Belgrano).—RISSO PATRON y Cía.
EL JUEVES 18 de Abril á las 4. v11a

VALIOSO TERRENO CON edificio antiguo, frente al Mercado Proveedor. Lavalle 3231, entre Laprida y Gallo, con cloacas y aguas corrientes. Su situación, no puede ser más importante, pues está ubicado en un gran barrio de grandes perspectivas, rodeado de edificación moderna y de valor, donde los capitales producen renta alta y segura y donde la propiedad se valoriza rápidamente. Próximo á las Avs. Corrientes, Córdoba y Pueyrredón, ambas con numerosas vías de comunicaciones para toda la capital. Base, $ 45 v. á plazos. Mide 10 por 51.20 v. Más datos, Bmé. Mitre 537.—RISSO-PATRON & Cía.
EL DOMINGO 31 de Marzo, á las 4. m24

*EN SAAVEDRA — PRECIO*so lotecito, Conesa, entre Republiquetas y Núñez. Mide 10x30. Sin base. Está rodeado de buena edificación y es paraje de mucho porvenir. Más datos, B. Mitre 537 (sección Belgrano).—RISSO-PATRON & Cía.
EL DGO. 31 de Marzo, á las 2. m24

CAMPOS

CAMPO EN CORDOBA — Departamento Río I. A sólo 15 cuadras de la estación Piquillín y 50 minutos de la ciudad de Córdoba. Son 1.808 hectáreas de riquísimo campo todo alambrado y dividido en 15 potreros. Base 70 pesos la hectárea. Reconoce una hipoteca de 100.000 pesos á 5 años de plazo con 7 o|o de interés que el comprador se hará cargo de ella, y el resto de precio pagadero mitad al contado y mitad á 6 meses sin interés. Campo alto y parejo, apto para ganadería y agricultura y especial para alfalfa. Agua riquísima á poca profundidad. La mitad del campo es explotado con agricultura y el resto es monte virgen de algarrobo, quebracho, Sandubay y otras maderas de valor. Por el monte hay oferta de $ 50 la hectárea para explotar sus maderas. Esta es una brillante oportunidad para hacerse de una espléndida fracción de campo con poco desembolso de dinero. El campo es conocido por de Zabala, y para visitarlo, deben bajarse los interesados en la estación Piquillín, F. C. C. C., y cualquier cochero los conducirá á él. Datos y planos en nuestro salón de ventas, B. Mitre 537, donde se efectuará el remate.
EL VIERNES 29 de Marzo, á las 4. m26

NOTA — En todas las ventas exigiremos del comprador el 5 o|o de seña y el 3 o|o de comisión, (sin excepción).
RISSO-PATRON & Cía.

ANTONIO OTERO & Cía.

En Florencio Varela

10 manzanas divididas en 300 lotes

A 300 metros de la estación del ferrocarril. Con un tranvía funcionando al frente mismo de los terrenos.

Son las tierras más altas, mejor situadas y de más porvenir de Florencio Varela.

BASE $ 5 m|n. por mes el lote

En 100 mensualidades, sin interés y con 10.000 ladrillos gratis á cada comprador, puestos sobre el mismo terreno. Posesión inmediata y títulos perfectos.

Se rematarán,

El DOMINGO 31 de MARZO

SOBRE LOS MISMOS TERRENOS

Tren gratis de Constitución á la 1.50 p. m.

Planos y datos: RIVADAVIA 767.

V. Virginillo

*EN FLORES — 2 PRECIO*sas casitas, á 2 cuadras de la avenida Gaona y Bogotá, con tranvía 88 y 90, calle Gavilán 1473 y 1489 entre Monte Egmont y Virgenes, cada una constan de 2 piezas, cocina, w. c., baño, galería, cielos rasos, celosías, vestíbulo, chalet, 10 por 32 varas.
EL DOMINGO 31 de Marzo á las 4.45 p. m. Base $ 5.000 en 50 mensualidades y demás facilidades de pago. 1p

RIVADAVIA Y CORRO 239 al lado del tranvía 1 y 2, moderna propiedad, consta de 3 piezas, w. c., cuarto de baño, galería, mosaico, cielos rasos, celosías y puerta de cedro, edificio en cal piso alto. Mide 12 por 50 varas, largo plazo. Base 7.000 pesos, Renta 100 pesos.
EL DOMINGO 31 de Marzo á las 2 p. m. 1p

EN FLORES — CONDARCO 1340 y Monte Dinero. Casa, comedor y 3 piezas, galería y demás y un galpón y pesebre. Mide 20 por 72. Sin base. Para renta.
EL DOMINGO 31 á las 4 p. m. 1p

*VIRGENES 3233 Y CAMPA*na, en 52 meses de plazo. Casa de 2 piezas y servicio. Mide 10 por 51 varas. Base 2.000 pesos.
EL DOMINGO 31 de Marzo á las 3.30 p. m. Informes, San Martín 22 ó Giribone 9. —V. Virginillo. 1p

Mario Seeber & Deluccchi

JUDICIAL — POR ORDEN de los señores Staudt y Cía., síndicos liquidadores del concurso Burgos y Vicent, que tramita ante el juzgado del doctor Cranwell, secretaría del doctor Jordán. Dos casas en el pueblo Neuquén, capital del territorio del mismo nombre. La primera edificada en el lote A, de la manzana 48, esquina calle Añelo y avenida Argentina, dando frente á la gobernación. El edificio se compone de 4 piezas, zaguán, w. c., y cocina, todo de material. El terreno mide se 30 metros de frente á la calle Añelo por 30 metros á la avenida Argentina. Base, 2.500 pesos. La otra casa está en la manzana 66, lote urbano D, esquina calle Río Colorado y avenida Argentina, edificada en un terreno de 30 metros de frente á la primera calle por 30 metros á la segunda. Edificio de salón, 3 piezas, w. c., y cocina, todo de material también. Base pesos 3.500.
EL MIERCOLES 3 de Abril á las 4 de la tarde en nuestra casa, calle Sarmiento 336. Seña 8 o|o. Comisión 2 o|o.—Mario Seeber y Deluccchi. m20

Esteban Bonorino

*USO DOMESTICO — GRA*fófonos, muñecas, pelotas de goma, especificos, parquets, pajas para refrescos, cuellos celuloide, aceitunas, juegos de té, higos, hilo de cáñamo, serruchos, averías. Con intervención del agente de seguros y por cuenta de quien corresponda. Enseguida; trencilla de seda, broderie, galones fantasía, artículos de almacén, ferretería, etc. En mi casa Bolívar 326.
EL JUEVES 28 de Marzo á las 2 de la tarde, procederé á la venta á dinero al contado. Seña 30 o|o. m26

*HACHAS, CARTONES, POR*celahina. Averías. Con intervención del agente de seguros y por cuenta de quien corresponda. En mi casa, Bolívar 326.
EL JUEVES 28 de Marzo á las 2 de la tarde, procederé á la venta á dinero al contado. Seña 30 o|o. 1p

Francisco Gearty

HOY JUEVES A LAS 2 p. m Muebles y mercaderías. Remates todos los días á las 2 de la tarde en mi salón de ventas, Carlos Pellegrini 698. U. T. 3031. Libertad. Recibo mercaderías para su venta en remate ó particularmente. 1p

Nicolas Manzo

HOY HOY

*DE LA ANTIGUA SASTRE*ría, calle Cangallo 745, altos.
EL JUEVES 28 de Marzo á las 2 p. m. remataré por orden de su dueño todas las existencias de esta sastrería que en parte son las siguientes: 2.000 pases de casimires ingleses de la próxima estación, forros y otros artículos, 5 grandes espejos altos para cualquier negocio, dos grandes armarios de cedro macizo de desarme para negocio ó familia, 2 armazones de cedro, 3 mesas mostrador, 1á taller, escritorio, cortinado, sofás y sillones, armarios, prensa de copiar, máquina para botones, 2 máquinas de coser, instalaciones y arañas de gas, brazos id, reloj. Gran listero de letras de bronce y otros muebles y utiles que estarán á la vista á la hora del remate. Comisión 10 por ciento á cuenta de los compradores. Más datos á mi oficina, Uruguay 375.—Nicolás Manzo. 1p

Mariano Salabert & Cía.

Socios: M. Salabert y A. Fernández

VICTORIA 540—REMATES semanales todos los MARTES y VIERNES á las 2 de la tarde, de muebles y mercaderías perm.

Enrique Bustamante

BAR LUNCH Y BILLARES Cangallo 1040.
HOY HOY JUEVES á la 1 de la tarde. Todas las existencias de este importante negocio cuyo detalle en parte es como sigue. Licores extranjeros de todas marcas. Armazones art nouveau de desarme, rico mostrador, hermosa heladera. 36 mesas de roble, 40 de cedro, 10 docenas sillas Viena Bar, 16 grandes espejos luna biselada, buen servicio de metal, baño-maría, 4 jarras, máquina de café de níquel, lozas, copas, tazas, cotelerías tetera, cafeteras etc. etc. Como también un riquísimo piano eléctrico Breyer, regia mesa de billar flamante con sus bolas y taqueras, buena máquina de control para caja, una máquina de cinematógrafo flamante, ricos cortinados de encaje y felpa y muchos otros artículos que estarán á la vista. Comisión 10 o|o á cargo del comprador. Informes en mi escritorio Suenos Peña 280. Enrique Bustamante. v28

Francisco Tain

JUDICIAL — DE TIENDA, roperia, sastrería, zapatería, sombrerería mercería y máquinas de coser, del concurso formado al señor Jacobo Acrich, de Capitán Sarmiento y cuya venta se ordenada por el señor José Crespi, en su carácter de síndico liquidador. La venta se efectuará en el local de los señores B. del Río y Cía., Victoria 537.
EL DIA VIERNES 29 de Marzo, á la 1 de la tarde. Todo comprador abonará el 10 por ciento de comisión. Los autos tramitan en los tribunales de San Nicolás, juzgado del doctor Quirós, secretaría Adolfo Bruyas. v28

Antonio Otero y Cía.

El Domingo 31 de Marzo

CON TREN GRATIS

de Constitución

á la 1.50 p. m.

v31

EN FLORENCIO VARELA, ferrocarril Sud. 300 hermosísimos lotes, remataremos
EL DOMINGO 31 de Marzo, sobre los mismos terrenos, saliendo el tren especial gratis de plaza Constitución, á la 1.50 p. m. Estos terrenos forman parte de la riquísima tierra que tiene en Florencio Varela el doctor Vatteone, y que rodea la estación del ferrocarril del Sud. Es una tierra altísima, de donde se domina todo el pueblo y se ve la ciudad de Buenos Aires, estando rodeada de una edificación moderna y compacta. Una línea de tranvías, inaugurada en la semana pasada, para frente mismo á los terrenos y los pone en comunicación inmediata con la estación del ferrocarril y con todo el pueblo. Hace apenas seis meses se vendió una fracción de estos terrenos y ya se han construído más de 50 chalets y casas-quintas de familias acomodadas y pudientes de la capital federal. Ninguna tierra sale á la venta, en tan ventajosas y excepcionales condiciones para el comprador, como esta. Florencio Varela, no necesita por otra parte de elogios ni recomendaciones. Es sabido ya que es el mejor y más progresista de los pueblos que rodean á la capital federal. Dista sólo 35 minutos de Constitución y tiene 53 trenes diarios. Está entre la capital federal y la de la provincia, y el camino adoquinado y el tranvía eléctrico, actualmente en construcción pasará por Varela. La tierra se valoriza allí día á día, de una manera asombrosa. No olvidarse.
EL DOMINGO 31 de Marzo. Base, 5 $ por mes el lote. En 100 mensualidades, con 10.000 ladrillos de regalo, puestos sobre el terreno á cada comprador. Posesión inmediata y títulos perfectos. Tren gratis de Constitución á la 1.50 p. m. Planos y datos, Antonio Otero y Cía., Rivadavia 767. v31

Agustín P. Taurel y Cia.

MUEBLES, MERCADERIAS Remates todos los miércoles y sábados á la 1 de la tarde en nuestro salón de ventas, Bolívar 141 al 147.
Detalles los días de la venta. Anticipamos dinero sin interés sobre lo que se remita para la venta. j16-perm.

Luis Mussi é hijo

BOLIVAR 172 — REMATES semanales, martes y viernes á las 2 de la tarde muebles y mercaderías. Anticipamos dinero sin interés sobre muebles. v31

Francisco Palma

EL JUEVES 28 DE MARZO, á la 1.30 p. m., remataré todas las existencias en mercaderías, instalaciones, muebles y útiles del negocio de café y billares, situado en la calle Giribones 267 al 71, consistentes en un buen surtido de licores finos y vinos de varias clases embotellados y en barriles, 2 lindos billares con juegos de bolas, taqueras y tacos, armasón y mostrador fresno, estilo moderno, una hermosa heladera cedro 3 puertas con serpentina, 15 mesas fresno, 36 sillas legítimas, reloj de pared, mármol con espejos, estores, todo de 7 metros con 4 columnas hierro, estilo pino para orquesta, servicio completo copas, vasos, tazas, cucharitas, campanas vidrio y muchas mercaderías y objetos que no detallo. Calle Giribone 267 al 71, continuación de la calle Rivera. Tranvías 64, 95, 96 y 97, los dejan en la puerta. En la oficina "La Seguridad", San José 287, se atienden ofertas hasta la hora del remate. Comisión 10 por ciento á cargo del comprador. Nota: El miércoles 3 de Abril remataré el depósito de cafés "Do Yaguary", próximamente detallea. v28

Ernesto J. Cueli

*DEL Sr. ANIBAL F. ORTE*ga: su rico mueblaje por ausentarse á Europa que adorna la casa habitación, calle Montevideo 1638. Rematará.
EL LUNES 1o. de Abril á las 5 de la noche. Rico y elegante juego de sala Luis XVI armazón tallado y dorado á fuego, tapizado en lampas de pura seda y oro, compuesto de 1 sofá, 2 sillones, 2 sillas, 4 sillitas esterilla y asiento tapizado. Notable piano caoba con aplicaciones de bronce marca Rombildt Weimar, vitrina bombé caoba aplicaciones de bronce con paños Wulemarten, (muebles adquiridos en la exposición Unial de Paris) 4 cortinados mosquetero con [illegible] música, escritorio norteamericano, sillón, biblioteca, caja de hierro gran formato, Rasch y Cía., dormitorio cedro imperio negro, roble juego lavatorio 8 piezas, Reed Barton, juego dormitorio 1 persona de fresno, con lavatorio toilette notable juego de comedor nogal ricamente tallado con presa 18 cubiertos, sillas nogal y vaqueta, dorada estampadas á fuego, espejo nogal mesa roble para té, reloj, carpeta de mesa, fuentes, juego té 8 piezas, macetas, canasta, violeteros, cuadros, tarjeteros, azucareros bandejas para champagne, bizcocheras, etc., etc., de plata, lampas, cristofle, Reed Barton, otros, juegos de mesa porcelana, Limoges juego cristal, baccarat, y muchos otros adornos de cristal y metal, guardaropa piano teca con espejo, aparador despensa, escritorio comercial de cedro, panco prensa copiar, baño enlozado, lavatorio, calentador baño de cobre, percha, vestíbulo de roble, arañas de bronce farol zaguán, colchones, alfombras, cuadros y adornos. En exposición desde el Viernes de 9 á 5 p. m. Comisión 10 por ciento. Datos y catálogos. Rivadavia 767. Ernesto J. Cueli. m26

Pedro Toresano

ALMACEN Y DESPACHO de bebidas, calle Solís 1001.
Mañana VIERNES á las 2, procederé á vender en público remate, todas las existencias que en parte detallo. Surtido en conservas, como ser: atún, salmón, congrio, merluza, pescadilla, langosta, sardinas, anchoas y otras muchas, aceitunas, quesos, aceite, kerosene, yerba, almidón, aceitunas, bacalao, nueces, avellanas, almendras, galletitas, jabón, queso, pastas, té, café, chocolate, grasa, velas, sal, aceites de varias marcas, pimientos, tomidoro y otros muchos artículos que desde ya se pueden inspeccionar, 1.500 botellas licores surtidos, mostradores, heladera, balanza, báscula, molinillo, medidas, armazones y demás útiles del negocio; todo al liquidar. Comisión 10 por ciento. Solís 1001. Datos Alsina 1412.

Adolfo Calvete

DEL señor L. STRAUMANN — Su sólido mueblaje, remataré en su casa de Belgrano, calle Cuba 2868.
EL SABADO 30 de Marzo, á las 8 de la noche. Detalle: piano perpendicular Steingraeber y Son, juego sala nogal de Italia y lampas de seda, otro de nogal Luis XV y tercíopelo de Génova, venecianas, vitrina caoba con incrustaciones de bronce, 2 consolas con espejos Mignone, cortinados tercíopelo, grabados, discos, espejo pared, columnas, adornos, mesa centro, etagere, alfombra, etc., comedor nogal mesilla con sillas vaqueta estampada, loza, cristales, metales, stores, reloj pared, espejo, cuadros, etc., escritorio de cortina y biblioteca N. A., dormitorio principal de nogal maciab y raíz de nogal con topero, 2 cuerpos, dosel, costurero señora, 2 juegos dormitorio completos nogal de Italia Luis XV, botinero, máquina de coser Singer, ropero espejo pino tea y otros muebles sueltos, bañadera esmaltada, lavatorio aguas corrientes, etc., vestíbulo con perchero espejo, muebles de paja y marroquí, cocina económica, batería, etc. En exposición el día del remate desde las 9 a. m. Comisión 10 o|o. Otros informes á mis oficinas, Cangallo 442. Obligado 1910.—Adolfo Calvete. m26

*DEL señor ALBERTO COR*tés, por ausentarse á Europa, rematará su sólido mueblaje de su casa en Coghlan, calle Nahuel Huapí 4015 (á dos cuadras de la estación).
EL DOMINGO 31 de Marzo, á la 1 de la tarde. Detalle: piano perpendicular Jacob Brother, juego sala Luis XV nogal de Italia y lampas de seda, mesita centro caoba, sillas fantasía, vitrina caoba y cortinados brocato, espejo pared, araña gas, grabados, adornos, etc.; juego comedor completo importado de roble con sillas de roble y marroquín, etagere sobre chimenea roble, reloj de bronce macizo, gran estuche, cubiertos de plata y marfil, estante música, cortinados, porcelanas, metales finos, araña gas, etc., aparador y mesa nogal con sillas norteamericanas, dos juegos de dormitorio para niños, de tallo, y otro de pino tea lustrado, gran ropero, guardarropa de 3 cuerpos, bibliteca, mesita cedro, gramófono con buenos discos, máquina coser Victoria, heladera, reloj pared, perchero nogal, otro de bambú, araña, cuadros, adornos, etc. Exposición el sábado 30 de 2 á 6 p. m. Comisión, 10 por ciento. Otros informes á mis escritorios, Cangallo 442 y Obligado 1910.—Adolfo Calvete. m27

*EL RICO Y SOLIDO MUE*blaje en su mayoría importado, por Maple y Thompson y obras de arte que adornan la casa calle Bolivia 577 (Flores), altura 7100 de Rivadavia, remataré
EL DOMINGO 31 de Marzo, á la 1 de la tarde. Detalle: piano perpendicular Spencer, juego sala caoba incrustado, vitrina caoba Thompson, espejo etagere incrustado, mesa centro caoba, acuarelas de Mantegazza, bronces de Barbedienne, Fugeret, discos de Pierron y otros, jarrones y adornos Sévres, estatuas Saxe, miniaturas sobre marfil, carpetas, alfombras Bruselas, Axminster y Smyrna, en toda la casa, arañas bronce á gas, etc., salita con piano perpendicular Wirth, juego nogal y tercíopelo, cortinados lampas y felpa, sillas fantasía, etc.; rico juego dormitorio Maple caoba incrustado, caja hierro, etc., juguete dormitorio cedro, etc.; espléndido juego comedor estilo holandés de roble ahumado, reloj pie, discos de Bucieri, Guardabasñ y otros, platos pared Ginori, rico grafófono Columbia con 103 discos y mueble guardadiscos caoba, metales Christofle, Elkington é ingleses, juego mesa cristal, etc.; juego vestíbulo roble ahumado, perchero espejo, etc.; baño completo, muebles sueltos, batería de cocina, etc., etc. Exposición el sábado 30 de 2 á 6 p. m. Comisión, 10 por ciento. Catálogos y otros informes, Cangallo 442 y Obligado 1910.—Adolfo Calvete. m27

DEL Sr. ENRIQUE AHRENS Por ausentarse á Europa. Su rico y elegante mueblaje todo importado y todo nuevo, remataré en su casa de Belgrano, Crámer 2080 casi esquina Echeverría
EL LUNES 1o. de Abril á las 3 de la noche. Detalle: piano Mason y Hamblin, rico juego sala caoba con aplicaciones de bronce y lampas de seda, vitrina caoba y mesa centro del juego, columnas, espléndido biscuit obra de arte "El carro Romano", mesa centro bambú y bandeja bronce de la India, biombo ébano con incrustaciones nácar, discos, araña bronce y cristal, carpeta Smyrna, etc., notable juego comedor de roble con aplicaciones bronce, cristalero y sillas roble y marroquín, araña pantalla, discos de Wisser y de Arnegger, grabados, armonium norteamericano, ricos metales, cristales, porcelanas, etc., regio juego completo de escritorio de roble ahumado con biblioteca bombé 3 cuerpos, mesa ministro, mesa juego, mesa fumoir, sofá, repisa, sillones y sillas roble y marroquín, biombo, reloj del juego, bronce obra de arte Napoleón, cortinados brocato con galerías bronce, lindas arañas, coponas, jarrones, florero biscuit, juego marroquí 8 piezas, lámparas eléctricas, etc., hall con ricos muebles y cuadros, biombos y vitrine ébano y nácar del Japón, percheros espejo, farol japonés, bandejas artísticas, adornos chinos y japoneses, abanico japonés de marfil pintado, muebles y heladera de antecomedor; hall alto con 2 guardarropas de cedro y de nogal, juego vestíbulo roble y paja, notable reloj mármol y bronce, máquina Singer, etc., dormitorio principal de caoba 10 piezas con ropero 2 cuerpos; dormitorio niños laqué con camas hierro esmaltadas, araña hierro forjado, cortinas [illegible] 4 mano, gobelinos, plantas, muebles de [illegible] de cocina, de servicio, baños y lavatorios de [illegible] etc., etc. En exposición el domingo 31 y día del remate. Comisión 10 o|o. Otros informes á mis escritorios, Cangallo 442 y Obligado 1910.—Adolfo Calvete. m28

T. T. y J. J. VARELA

625 Victoria 629

HOY-Muebles

*A LAS 2 p. m., notable jue*go comedor roble importado, dormitorio Luis XVI con ropero de 3 cuerpos nogal y roble, escritorios, bibliotecas, juegos escritorio roble, cajas hierro, otros dormitorios y comedores, juegos de sala, papeleras, guardarropas, aparadores, roperos, mesas comedor, lavatorios, gran cantidad de muebles sueltos y demás objetos que estarán á la vista.
HOY HOY JUEVES 28 á las 2 p. m., en nuestro salón de ventas 625 Victoria 629. Anticipamos dinero sin interés sobre mercaderías. v28

Q. Alfonsín

*CAFE BILLAR, CALLE Sar*miento (antes Cuyo) 2700, esquina Sadi Carnot, rematará
El día JUEVES 28 de Marzo, á las 2 p. m. Todas las existencias de este negocio, armasón cedro, hojas vidriera con espejo, mostrador idem, escritorio caja, mesas, 18 sillas Viena, 2 espejos con marco, cuadros, perchas, cocina hierro económica, pedestales cafeteras, vasos, tazas, etc., etc., y todo lo que existe en el [illegible] por estado á cargo [illegible]

Guillermo Gowland y Cía.

TERRENOS

*EN VICTORIA — EN 25 man*zanas, 25 lotes de terreno á cuadras de la estación. Lindante con la casa del señor Pizarro, 5 más allá de la de don Fernando. El adoquinado [illegible] de Santa Fe (hoy Centenera), [illegible] Tigre, con varios líneas [illegible] estupendos que pasarán [illegible] en venta. Próximos á [illegible] ramal del F. C. C. A. Rodeado de [illegible] Base $ 2.50 v. c.
EL JUEVES 28 de Marzo á las 2 p. m. se rematarán en nuestra casa 351 Bolívar. Por [illegible] manzana indicada. Condiciones [illegible] facilidades en el acto del remate. Escritura el título provisional. Las escrituras se otorgarán ante [illegible] escribano que designen. Planos á nuestra casa, 351 Bolívar 351. Comisión 2 o|o.—Guillermo Gowland y Cía. m7

*EN BELGRANO — QUESA*da y Moldes. Excelentes quintas rumbos Sur y Oeste, 18.66 vs. de frente por 18.66 varas de fondo (entre muros) de Cabildo [illegible] Quesada (ex Arribeños) esquina [illegible] Mide 18.66 v. de frente por 18.66 v. de fondo. Mitad al contado y el saldo en [illegible] 2 o|o de interés.
EL JUEVES 28 de Marzo á las 2 p. m. se rematarán en nuestra casa, Bolívar 351. Facilidades de pago [illegible] Guillermo Gowland y Cía. Comisión 2 o|o.—Guillermo Gowland y Cía. m17

*EN FLORES, CALLE MON*te Mármol entre Morelos y Segui. Un lote de terreno de 10 vs. de frente al sur por 32.18 vs. de fondo (entre muros). Sin base.
EL JUEVES 28 de Marzo á las 2 p. m. se rematará en nuestra casa, 351 Bolívar 351. Seña 5 o|o. Comisión 2 o|o.—Guillermo Gowland y Cía. m17

*EN SAAVEDRA — ESQUI*na García del Río y Mellán, 10 vs. á la primera por 30 á Mellán, sin base, á media cuadra del gran parque de Saavedra, á 6 de la estación L. M. Saavedra y 5 de la Avenida del Tejar, sin base.
EL JUEVES 28 de Marzo á las 2 p. m. se rematará en nuestra casa, 351 Bolívar 351. Seña 5 o|o. Comisión 2 o|o.—Guillermo Gowland y Cía. m17

EN MIRA MAR — EL LOTE No. 4 de la manzana 101, sección 6a., de 20x40 varas. Próximo á la estación del ferrocarril del Sud. Sin base.
EL JUEVES 28 de Marzo á las 2 p. m. se rematará en nuestra casa, 351 Bolívar 351. m17

*EN MAR DEL SUR — 7 LO*tes de terreno. Lote 1, manzana N., sección 3a., de 1000 vs., lotes 3, 4, 5 y 6, de la manzana A, sección 1a